الوحدة

يوميـة .. سـياسـية .. مستقلة أسسها **راشـد بن عويضة** سنة ١٩٧٣م

الأربعاء 27 أبريل 2022 الموافق 26 رمضان 1443هـ ـ العـدد 15032 السنة التاسعة والأربعون ٢٠ صفحة / درهم واحد

WEDNESDAY 27 APRIL 2022 _ Issue NO. 15032 **AL WAHDA** 20 Pages/one Dirham

رئيس الدولة ونائبه ومحمد بن زايد يهنئون رئيسة تنزانيا

أبوظبي-وام:

بعث صاحب السمو الشيخ خليفة بن زايد آل نهيان رئيس الدولة «حفظه الله»، برقية تهنئة إلى فخامة سامية حسن رئيسة جمهورية تنزانيا المتحدة وذلك بمناسبة اليوم الوطني لبلادها.

كما بعث صاحب السمو الشيخ محمد بن راشد آل مكتوم نائب رئيس الدولة رئيس مجلس الوزراء حاكم دبي «رعاه الله»، وصاحب السمو الشيخ محمد بن زايد آل نهيان ولي عهد أبوظبي نائب القائد الأعلى للقوات المسلحة برقيتي تهنئة مماثلتين إلى فخامة الرئيسة سامية حسن.

بدء حفر 20 بئراً نفطية جنوبي العراق

بغداد-(د ب أ):

أعلنت وزارة النفط العراقية، يوم الثلاثاء، بدء عملية حفر 20بئرا نفطية جديدة في حقل الناصرية النفطي في محافظة ذي قار /375 كم جنوبي بغداد/. وقال المدير العام لشركة الحفر العراقية باسم عبدالكريم، في بيان صحفي، إن هذا المشروع يأتي ضمن العقد المبرم مع شركة نفط ذي قار بالتعاون مع شركة وذر فورد العالمية لتقديم الخدمات النفطية ، مشيرا إلى أنه تم البدء بعمليات الحفر باستخدام أجهزة حفر حديثة وأن العمق المخطط للبئر 2200 متر.

وأوضح أن الشركة خصصت أربعة أجهزة حديثة ذات قدرات محددة لتنفيذ هذا المشروع بفترة زمنية لا تتجاوز 18 شهرا.

مؤشر سوق أبوظبي المالي

الحالي	السابق	التغير%
10,019.16	10,018.75	0.04

مؤشر سوق دبي المالي

الحالي	السابق	التغير %
3,665.86	3,653.60	0.33

اكتمال تشييد أول محطة في الدولة لتحويل النفايات إلى طاقة

الشارقة - وام:

انتهت أعمال تشييد أول محطة في الدولة لتحويل النفايات إلى طاقة على أن تدخل مرحلة الاختبار والتشغيل قريباً وتكون إضافة محورية لقطاع الطاقة النظيفة بالدولة حيث تعتبر المحطة من أوائل أعمال "شركة الإمارات لتحويل النفايات إلى طاقة " المشروع المشترك بين "بيئة للطاقة" إحدى شركات مجموعة بيئة وشركة أبوظبي لطاقة المستقبل "مصدر" إحدى شركات الطاقة الرائدة عالمياً.

«طالع ص 11»

مركز محمد بن راشد للابتكار الحكومي يطلق تقرير «المختبرات الحكومية»

دبي-وام:

أطلق مركز محمد بن راشد للابتكار الحكومي عبر منصة "ابتكر" المعرفية تقرير "المختبرات الحكومية" ضمن مبادرات المنصة الهادفة لتعميم ثقافة الابتكار و مشاركة التجارب الحكومية المبتكرة في مختلف المجالات.

يستعرض التقرير 10 مختبرات ابتكارية متنوعة من 9 دول، ويركز على دور مختبرات الابتكار كأداة لتمكين الابتكار في الحكومة و إطار عمل مختبرات الابتكار الحكومية ومزايا نماذج التشغيل، والإنجازات التي يمكن تحقيقها، وأحدث التوجهات العالمية، من خلال استعراض مجموعة من دراسات الحالة لمختبرات حول العالم، ويتناول عوامل نجاح مختبرات الابتكار، ويقدم رؤى معمقة للحكومات التي تسعى لتطوير قدراتها الابتكارية وبناء اقتصاد معرفي ومستدام.

و أكدت عبير تهلك مدير مركز محمد بن راشد للابتكار الحكومي، أن تقرير المختبرات الحكومية يسعى لمواكبة التطورات والتغيرات التي يشهدها العالم، ويوفر أداة جديدة للحكومات تتمثل في إطلاق مختبرات ابتكارية

"تتمة ص 8»

«النواب» الأردني يلغي عقوبة الحبس على الشيكات بدون رصيد

عمان-(د ب أ):

وافق مجلس النواب الأردني، يوم الثلاثاء، على رفع الحماية الجزائية (الحبس) عن إصدار شيكات بدون رصيد.

جاء ذلك لدى مناقشة المجلس، بحضور رئيس الوزراء الدكتور بشر الخصاونة، مشروع القانون المعدل لقانون العقوبات، وفق ما نشرته وكالة الأنباء الأردنية (بترا) يوم الثلاثاء .

وأقر النواب التعديل بالصيغة الواردة من الحكومة، والذي يمنح مهلة ثلاث سنوات لإعادة تنظيم السوق، والتأقلم مع وقف تجريم الشيكات من خلال نص على عدم سريان مادة من قانون العقوبات، على الشيكات الصادرة بعد ثلاث سنوات من تاريخ نفاذ التعديل. ويبرر المشرع هذا التعديل، بأن رفع الحماية كليا عن الشيكات سيوقف اللجوء إلى الشيكات المؤجلة،

"تتمة ص 8»

حل أزمة الناقلة صافر العالقة قبالة اليمن يحتاج 144 مليون دولار

عدن-وكالات:

قالت الأمم المتحدة مساء الاثنين إنها تحتاج حوالي 144 ملين دولار لحل أزمة ناقلة النفط صافر المعطلة في مياه البحر الأحمر قبالة ميناء رأس عيسى في محافظة الحديدة بغرب اليمن، والتي تنذر بخطر تسرب 1.1 مليون برميل من النفط الخام قبالة ساحل اليمن.

وقال مكتب الممثل المقيم ومنسق الشؤون الإنسانية للأمم المتحدة في اليمن ديفيد جريسلي في بيان «هناك حاجة ماسة لحوالي 144 مليون دولار لحل الأزمة... منها 80 مليون دولار بشكل عاجل لتنفيذ العملية الطارئة للقضاء على التهديد المباشر ونقل النفط من على صافر إلى سفينة موقتة آمنة خلال فصل الصيف».

العراق : المفاوضات السعودية الإيرانية في بغداد قد تمهد لعودة العلاقات الدبلوماسية

بغداد - (د ب أ):

أعلنت وزارة الخارجية العراقية، يوم الثلاثاء، أن المفاوضات السعودية الإيرانية التي تجري في بغداد قد تمهد لعودة العلاقات الدبلوماسية، مشيرة إلى أن رئيس الوزراء مصطفى الكاظمي كان حاضرا في جولة المفاوضات.

ونقلت وكالة الأنباء العراقية (واع) عن المتحدث باسم الوزارة أحمد الصحاف قوله: «العراق استضاف الجولة الخامسة للحوارات بين طهران والرياض، ضمن إطار انتهاج السياسة العراقية مبدأ التأسيس للحوارات الجماعية لتكريس التوافق والتوازن على مستوى المنطقة»، مبينا أن «أجواء المفاوضات سادتها الهدوء وكانت هناك حالة من الايجابية والتفاهم».

وأضاف أن «الحوار تضمن عدة ملفات من بينها الملف الأمني»، مشيرا إلى أن «جولة الحوارات بدأت ومازالت ممتدة وتأخذ طريقها إلى أحداث مقاربات جوهرية واساسية ربما سيكون منها استئناف التمثيل الدبلوماسي بين إيران والسعودية».

ولفت إلى أن «العراق خطا خطوات كبيرة في نسق التفاعلات الإقليمية والدولية، من بينها رعايته الجولة الخامسة بين طهران والرياض،

"تتمة ص 8»

القنصل الصيني : الإمارات نجحت في ترسيخ ثقافة الانفتاح والتنوع

دبي-وام:

أكد سعادة لي شيوي هانغ القنصل العام لجمهورية الصين الشعبية في دبي والإمارات الشمالية أن دولة الإمارات نجحت في ترسيخ معاني التنوع والشمولية وثقافة الانفتاح والتنوع حيث يعيش فيها أكثر من 200 جنسية، ونجحت في بناء مجتمع وإيجاد مصير مشترك للبشرية وقادت تنمية العالم من خلال التواصل البشري والمشاركة البناءة.

وثمن سعادته في حوار لوكالة أنباء الإمارات / وام / المبادرات الإنسانية التي تقدمها الدولة لدعم المحتاجين في أي مكان في العالم طوال العام وخاصة خلال شهر رمضان ومنها حملة " المليار وجبة" .. لافتا إلى أن القنصلية الصينية العامة في دبي،

"تتمة ص 8»

الأمم المتحدة تتوقع تدفق 3 ملايين لاجئ إضافي من أوكرانيا

جنيف-(د ب أ):

قالت الأمم المتحدة إنها تتوقع الآن تدفق 3 ملايين لاجئ إضافي من أوكرانيا هذا العام، فرارا من الغزو الروسي لبلادهم.

وقالت متحدثة باسم المفوضية السامية للأمم المتحدة لشؤون اللاجئين في جنيف، يوم الثلاثاء، إن المفوضية قامت بتحديث توقعاتها، وتفيد تقديراتها الآن بأن يصل إجمالي الفارين من أوكرانيا هذا العام إلى 3ر8 مليون شخص.

وأضافت المتحدثة أنه يعتقد أن هناك حوالي 3ر5 مليون لاجئ غادروا أوكرانيا حتى الآن إلى إحدى دول الجوار. ووصفت السرعة التي تتكشف بها أزمة اللاجئين في أوكرانيا بأنها غير مسبوقة في العصر الحديث.

وعلى الصعيد العالمي، زاد عدد اللاجئين الفارين من سوريا فقط في العدد بالنسبة لأوكرانيا، حسبما قالت المتحدثة، موضحة أن الأعداد التي فرت من سوريا كان خلال فترة زمنية أطول بكثير مقارنة بأوكرانيا. وقالت المفوضية السامية للأمم المتحدة لشؤون اللاجئين إن الأمر يتطلب 85ر1 مليار دولار إضافية بحلول نهاية العام لتمويل دعم اللاجئين الأوكرانيين في المجر ومولدوفا وبولندا ورومانيا وسلوفاكيا وبلغاريا وجمهورية التشيك وبيلاروس.

"تتمة ص 8»

تعافي 336 من كورونا وتسجيل 207 إصابات . . ولا وفيات

أبوظبي-وام:

تماشيا مع خطة وزارة الصحة ووقاية المجتمع لتوسيع وزيادة نطاق الفحوصات في الدولة بهدف الاكتشاف المبكر وحصر الحالات المصابة بفيروس كورونا المستجد "كوفيد - 19" والمخالطين لهم وعزلهم .. أعلنت الوزارة إجراء 211,178 فحصا جديدا خلال الساعات الـ 24 الماضية على فئات مختلفة في المجتمع باستخدام أفضل وأحدث تقنيات الفحص الطبي.

وساهم تكثيف إجراءات التقصي والفحص في الدولة وتوسيع نطاق الفحوصات على مستوى الدولة في الكشف عن 207 حالات إصابة جديدة بفيروس كورونا المستجد من جنسيات مختلفة جميعها حالات مستقرة وتخضع للرعاية الصحية اللازمة،

"تتمة ص 8»

وكالة الامارات للنشر والتوزيع ذ.م.م.

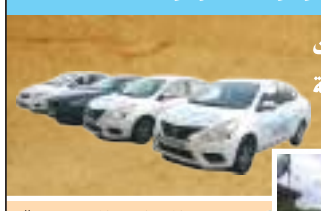

توريد جميع إصدارات الصحف والمجلات المحلية والعالمية للدوائر الحكومية والشركات التجارية بأقل التكاليف

توزيع المواد الترويجية والإعلانية في جميع انحاء الدولة .

توزيع عينات المنتجات .

توزيع إصدارات الدليل.

للطلب والإستفسار

024488070 024482000 043214009 024482500 043213313

edpa@eppdagroup.com www.eppdagroup.com

نحن رواد التوزيع والترويج المباشر

4 قتلى في إطلاق نار في روضة أطفال بروسيا

موسكو-(د ب أ):

أعلنت السلطات في مقاطعة أوليانوفسك الروسية يوم الثلاثاء مقتل طفلين ومعلمة في روضة أطفال، جراء قيام مسلح بفتح النار عليهم، قبل أن ينتحر.

وقالت السلطات :"نؤكد حدوث إطلاق النار، وسقوط أربعة قتلى".

إلا أنه لم تتوافر على الفور تفاصيل بشأن الدافع المحتمل.

وذكرت وكالة "إنترفاكس" الروسية أن المسلح دخل روضة أطفال في قرية فيشكايما، الواقعة على بعد نحو 100 كيلومتر غرب أوليانوفسك العاصمة، خلال فترة نوم الأطفال، وفتح النار عليهم.

القوات الإسرائيلية تقتل فلسطينياً أثناء مداهمة في الضفة

أريحا (الضفة الغربية)-وكالات:

قالت وزارة الصحة الفلسطينية إن القوات الإسرائيلية قتلت فلسطينيا وأصابت ثلاثة آخرين بجراح خلال مداهمة لاعتقال أشخاص في الضفة الغربية المحتلة يوم الثلاثاء.

وأشار الجيش الإسرائيلي إلى أن جنوده فتحوا النار بعد إلقاء حجارة وقنابل حارقة عليهم عندما دخلوا مخيما للاجئين قرب مدينة أريحا.

وكثفت إسرائيل عملياتها العسكرية في الضفة الغربية، حيث يسعى الفلسطينيون إلى إقامة دولة مستقلة لهم، بعد سلسلة هجمات قاتلة في الشوارع بمدن إسرائيلية الشهر الماضي.

وقالت وزارة الصحة الفلسطينية إن أحمد إبراهيم عويدات (20 عاما) توفي بعد إصابته بطلق ناري في رأسه. وأُصيب ثلاثة آخرون بجراح ويتلقون العلاج في المستشفى.

وفاة شخصين بسبب تفشي إيبولا في الكونغو

كيب تاون-(د ب أ):

أعلنت منظمة الصحة العالمية يوم الثلاثاء وفاة شخصين على الاقل، بسبب التفشي المتجدد لفيروس إيبولا المتسبب في حدوث حمى نزفية، في جمهورية الكونغو الديمقراطية. وتم تأكيد الحالة الأولى في منطقة مبانداكا بإقليم إكواتور الواقع في شمال غرب البلاد، في مطلع الأسبوع.

وأعلنت السلطات الصحية في البلاد يوم الثلاثاء، وفاة امرأة /25 عاما/، كانت على اتصال بما لا يقل عن 145 شخصا، بحسب المعلومات الصادرة عن منظمة الصحة العالمية.

وينتقل فيروس إيبولا عن طريق الاتصال الجسدي المباشر، ويسبب حمى شديدة ونزيف داخلي.

ويشار إلى أن تفشي المرض يتم تسجيله للمرة الرابعة عشرة في الدولة الكبيرة الواقعة في وسط إفريقيا، والتي يبلغ تعدادها السكاني 90 مليون نسمة منذ عام 1976.

مواقيت الصلاة الفجر 4.29 الظهر 12.22 العصر 3.48 المغرب 6.53 العشاء 8.11

درجات الحرارة أبوظبي 26/41 دبي 25/40 الشارقة 22/38 عجمان 25/36 أم القيوين 21/38 رأس الخيمة 20/39 الفجيرة 25/36 العين 25/40 ليوا 21/41 السلع 20/34

محمد بن راشد ومحمد بن زايد يستعرضان جهود التطوير في ضوء الأهداف التنموية للمرحلة المقبلة

محمد بن راشد خلال لقائه أخاه محمد بن زايد

دبي-وام:

التقى صاحب السمو الشيخ محمد بن راشد آل مكتوم نائب رئيس الدولة رئيس مجلس الوزراء حاكم دبي «رعاه الله»، أمس في استراحة سموه بالمرموم، أخاه صاحب السمو الشيخ محمد بن زايد آل نهيان ولي عهد أبوظبي نائب القائد الأعلى للقوات المسلحة.

وقد تبادل سموهما الحديث حول أهم الإنجازات المتحققة خلال الفترة الماضية وفي مقدمتها الاستضافة التاريخية لإكسبو ٢٠٢٠ دبي، الدورة الأكبر في تاريخ الحدث العالمي العريق، واستمرار الدولة في تصدر العديد من مؤشرات التنافسية العالمية، رغم الظروف الاستثنائية التي مر بها العالم خلال العامين الماضيين.

واستعرض سموهما مجمل الجهود التنموية التي تشهدها دولة الإمارات في ضوء الخطط والاستراتيجيات التطويرية المعتمدة استعداداً للخمسين عاماً المقبلة، والتي تتكامل فيما بينها من أجل تحقيق رفعة الوطن وضمان أفضل أشكال الحياة الكريمة للمواطن وتوفير جميع متطلباته، وتسخير كل الإمكانات وحشد كافة الطاقات لمواصلة مسيرة النماء المباركة وصولاً إلى أرفع مستويات الريادة في مختلف المجالات.

حضر اللقاء سمو الشيخ حمدان بن محمد بن راشد آل مكتوم ولي عهد دبي رئيس المجلس التنفيذي لإمارة دبي وسمو الشيخ منصور بن زايد آل نهيان نائب رئيس مجلس الوزراء وزير شؤون الرئاسة وسمو الشيخ أحمد بن محمد بن راشد آل مكتوم، رئيس مجلس دبي للإعلام، وسمو الشيخ حمدان بن محمد بن زايد آل نهيان، ومعالي الشيخ محمد بن حمد بن طحنون آل نهيان، مستشار الشؤون الخاصة في وزارة شؤون الرئاسة.

تعيين رئيس لدائرة شؤون البلديات في الإمارة
استبدال مسمى دائرة شؤون البلديات والزراعة والثروة الحيوانية في الشارقة

الشارقة-وام:

أصدر صاحب السمو الشيخ الدكتور سلطان بن محمد القاسمي عضو المجلس الأعلى حاكم الشارقة المرسوم الأميري رقم «٢٧» لسنة ٢٠٢٢ بشأن استبدال مسمى « دائرة شؤون البلديات والزراعة والثروة الحيوانية « في إمارة الشارقة.

ونص المرسوم على أن يستبدل بمسمى دائرة شؤون البلديات والزراعة والثروة الحيوانية في إمارة الشارقة المسمى الآتي: « دائرة شؤون البلديات «.

كما أصدر صاحب السمو الشيخ الدكتور سلطان بن محمد القاسمي عضو المجلس الأعلى حاكم الشارقة المرسوم الأميري رقم «٢٨» لسنة ٢٠٢٢ بشأن تعيين رئيس لدائرة شؤون البلديات في إمارة الشارقة.

ونص المرسوم على أن يعين سعادة الدكتور سليمان عبدالله سليمان بن سرحان الزعابي رئيسا لدائرة شؤون البلديات في إمارة الشارقة.

تعيين رئيس لدائرة الزراعة والثروة الحيوانية في الإمارة
استبدال مسمى دائرة الزراعة والثروة الحيوانية والسمكية في الشارقة

الشارقة-وام:

أصدر صاحب السمو الشيخ الدكتور سلطان بن محمد القاسمي عضو المجلس الأعلى حاكم الشارقة المرسوم الأميري رقم «٢٩» لسنة ٢٠٢٢ بشأن استبدال مسمى دائرة الزراعة والثروة الحيوانية والسمكية في إمارة الشارقة.

ونص المرسوم على أن يستبدل بمسمى دائرة الزراعة والثروة الحيوانية والسمكية في إمارة الشارقة المسمى الآتي: « دائرة الزراعة والثروة الحيوانية «.

كما أصدر صاحب السمو الشيخ الدكتور سلطان بن محمد القاسمي عضو المجلس الأعلى حاكم الشارقة المرسوم الأميري رقم «٣٠» لسنة ٢٠٢٢ بشأن تعيين رئيس لدائرة الزراعة والثروة الحيوانية في إمارة الشارقة.

نص المرسوم على أن يعين سعادة الدكتور المهندس خليفة مصبح بن أحمد الطنيجي رئيسا لدائرة الزراعة والثروة الحيوانية في إمارة الشارقة.

محمد بن زايد يقدم واجب العزاء في وفاة مي راشد الفتان

محمد بن زايد خلال تقديم واجب العزاء في وفاة مي راشد الفتان

دبي-وام:

قدم صاحب السمو الشيخ محمد بن زايد آل نهيان ولي عهد أبوظبي نائب القائد الأعلى للقوات المسلحة واجب العزاء في وفاة مي راشد الفتان حرم عبدالله راشد بن عيد و شقيقة معالي الفريق مصبح راشد الفتان.

وأعرب سموه عن خالص تعازيه ومواساته لأسرة الفقيدة سائلا المولى تعالى أن يتغمدها بواسع رحمته و رضوانه وأن يلهم أهلها وذويها جميل الصبر والسلوان.

وقدم واجب العزاء إلى جانب سموه .. سمو الشيخ منصور بن زايد آل نهيان نائب رئيس مجلس الوزراء وزير شؤون الرئاسة و سمو الشيخ حمدان بن محمد بن زايد آل نهيان و معالي الشيخ محمد بن حمد بن طحنون آل نهيان مستشار الشؤون الخاصة في وزارة شؤون الرئاسة.

تعيين مدير تنفيذي لمكتب إدارة الدين العام في دائرة المالية بدبي

حمدان بن محمد

راشد علي بن عبود الفلاسي

دبي-وام:

أصدر سمو الشيخ حمدان بن محمد بن راشد آل مكتوم ولي عهد دبي رئيس المجلس التنفيذي قرار المجلس رقم /٣١/ لسنة ٢٠٢٢ بتعيين راشد علي بن عبود الفلاسي مديرا تنفيذيا لمكتب إدارة الدين العام في دائرة المالية بدبي.

يعمل بالقرار من تاريخ صدوره، وينشر في الجريدة الرسمية.

سلطان بن أحمد القاسمي يتوّج الفائزين بجوائز نجم المجالس

الشارقة-وام:

توّج سمو الشيخ سلطان بن أحمد القاسمي، نائب حاكم الشارقة، رئيس مجلس الشارقة للإعلام، الفائزين ببرنامج «نجم المجالس» في دورته الثانية، والذي يبث على إذاعة الشارقة، التابعة لهيئة الشارقة للإذاعة والتلفزيون، وذلك في مسرح قصر الثقافة.

وتابع سمو نائب حاكم الشارقة، والحضور جانبا من منافسات الحلقة الأخيرة من البرنامج بطابعه المتميز في التنافس الثقافي الاجتماعي، حيث اكتملت حلقات البرنامج الذي انطلق منذ بداية شهر رمضان المبارك.

وتفضل سموه بتكريم الفائزين لنسخة نجم المجالس هذا العام حيث فازت بجائزة المركز الأول عائلة مانع النقبي، من مجلس ضاحية الصبيحية، وقيمتها ٦٠ ألف درهم وسيارة مقدمة من مصرف الشارقة الإسلامي، فيما جاءت في المركز الثاني عائلة سلامة المزروعي، من مجلس ضاحية الخالدية وفازت بجائزة قدرها ٤٠ ألف درهم، بينما نالت عائلة الدكتور جمال النقبي من مجلس ضاحية الصبيحية المركز الثالث، وحصلت على ٢٠ ألف درهم.

وتفضل سمو الشيخ سلطان بن أحمد بن سلطان القاسمي، بتكريم الجهات المتعاونة في البرنامج، وهي دائرة شؤون الضواحي والقرى بالشارقة، وإدارة المسارح بدائرة الثقافة، ومصرف الشارقة الإسلامي، الراعي الرسمي للجائزة.

وشارك في البرنامج منذ بدايته ٣٢ عائلة من الأسر الإماراتية ضمن مجالس الضواحي في إمارة الشارقة، وتم توزيعها على عدة فرق، شارك في كل حلقة فريقان من الأسر، وتم بث حلقات البرنامج على الهواء مباشرة من مسرح قصر الثقافة على الهواء مباشرة، إضافة إلى مواقع التواصل الاجتماعي وتطبيق مرايا ضمن الشبكة الاعلامية لهيئة الشارقة للإذاعة والتلفزيون.

ويعد البرنامج حصيلة تعاون مثمر بين هيئة الشارقة للإذاعة والتلفزيون، ودائرة شؤون الضواحي والقرى، ويهدف إلى تعزيز الروابط الأسرية وترسيخ قيم التكاتف والتعاون بين الأسرة الواحدة، كما يتيح الفرص لتعزيز المعارف والمعلومات وإبراز المواهب المحلية التي تتميز بوفرة ثقافاتها وسعة اطلاعها.

ويعتبر نجم المجالس، أحد برامج المسابقات والمعلومات العامة التي حصدت متابعة متميزة من العائلات والأسر الإماراتية ..وتوزعت أسئلة البرنامج على قطاعات معرفية متعددة، ما بين الثقافية والعلمية والوطنية والتراثية.

وجاء تأهل المشاركين في البرامج على أساس تجميع النقاط من المرحلة الأولى إلى الرابعة ..أما في المرحلة النهائية فكان التأهل بنظام الدوري للفائزين بالمراكز الثلاثة الأولى.

عمار النعيمي يفتتح متحف عجمان التراثي بحلّته الجديدة

عجمان-وام:

أكّد سمو الشيخ عمار بن حميد النعيمي، ولي عهد عجمان رئيس المجلس التنفيذي، أن التراث يعتبر ركناً أساسياً من أركان الهوية الوطنية الإماراتية، وأحد عناصر قوة المجتمع وحصانته.

جاء ذلك خلال افتتاح سموّه، متحف عجمان التراثي بحلّته الجديدة بحضور الشيخ عبدالعزيز بن حميد النعيمي، رئيس دائرة التنمية السياحية في عجمان، والشيخ راشد بن حميد النعيمي رئيس دائرة البلدية والتخطيط والشيخ حميد بن عمار النعيمي والشيخ راشد بن عمار النعيمي والشيخ ماجد بن سعيد النعيمي رئيس ديوان الحاكم وفريق العمل المشرف على المشروع بالإضافة إلى عدد من المسؤولين في حكومة عجمان، وذلك ضمن مشروع إثراء المحتوى التراثي في الإمارة الذي يشمل المتاحف الرئيسية الثلاثة؛ متحف عجمان، ومتحف مصفوت، ومتحف المنامة، بالإضافة إلى متاحف متخصصة سيتم الإعلان عنها قريباً.

واطلع سموّه على التحديثات التي تمت بالمتحف الذي يقع في قلب منطقة الحي التراثي في إمارة عجمان، والذي تم افتتاحه في العام ١٩٩١ من قبل المغفور له الشيخ زايد بن سلطان آل نهيان، طيب الله ثراه، حيث أدخلت تقنيات حديثة للصوت، والصورة، وطريقة العرض، واعتمد للمتحف شعار خاص يجسّد هويته الجديدة.

ويعرض متحف عجمان مجموعة من الآثار المكتشفة في المنطقة من الحضارات السابقة، بالإضافة إلى نماذج من الصناعات التقليدية والتحف، والمقتنيات، ومجموعات من الصور تسرد أساليب الحياة في الماضي بهدف تعريف الزوار بالتراث الإماراتي في مرحلة ما قبل النفط.

ويحتوي المتحف على ٢٥ قسماً منها غرفة صاحب السمو الشيخ حميد بن راشد النعيمي التي قضى الحاكم فيها سنوات طويلة من طفولته وشبابه، وقسم السوق الشعبي، والطب التقليدي والتداوي بالأعشاب، والمطبخ القديم، وغرفة المعيشة، وقسماً متخصصاً بصيد السمك والغوص على اللؤلؤ والزراعة.

وأكّد سموّه أهمية الحفاظ على المواقع التراثية بما تشمله من متاحف ومنحها الاهتمام والرعاية الكاملين كونها تمثل جزءاً محورياً من تاريخ دولة الإمارات بشكل عام وإمارة عجمان بشكل خاص، إذ تمثل الجسر الذي يربط الأجيال الحالية والقادمة بتاريخهم وثقافتهم الأصيلة، وهي العناصر التي تمثل الركيزة الأساسية التي ننطلق منها نحو المستقبل، محافظين على تراثنا العريق بجوانبه المادية والمعنوية.

وفي نفس الإطار، قال الشيخ عبدالعزيز بن حميد النعيمي، رئيس دائرة التنمية السياحية في عجمان، إن إمارة عجمان وبفضل توجيهات صاحب السمو الشيخ حميد بن راشد النعيمي، عضو المجلس الأعلى حاكم عجمان، تسجّل حضوراً مميزاً بما تمتلكه من متاحف تراثية مواكبة لأحدث التطورات والتقنيات في العالم، مؤكداً أن الإمارة تجاوزت المفهوم التقليدي للعمل المتحفي ووصلت إلى آفاق أوسع تسهم في إيصال رسالة التراث التقليدي الى الأجيال القادمة.

وأكّد الشيخ عبدالعزيز بن حميد النعيمي أن متحف عجمان، والذي يعتبر أكبر متاحف الإمارة، له أهمية كبيرة للأسرة الحاكمة وللمواطنين، حيث عاش صاحب السمو الشيخ حميد بن راشد النعيمي فترة طويلة من طفولته وشبابه فيه، كما يعدّ واحداً من أكثر الأماكن التاريخية زيارة في الإمارة لما يحتويه كذلك على مجموعة مذهلة من القطع الأثرية والأحافير المكتشفة في المنطقة.

وأضاف أن الحلّة الجديدة لمتحف عجمان تهدف الى زيادة الوعي بدور التاريخ الحضاري وأهمية الحفاظ على الموروث التراثي للإمارة، لتجسّد بذلك الرسالة الرئيسية للمتحف والمعاني الرمزية له.

ويعد متحف عجمان واحداً من أهم الوجهات جذباً للسياح والزوار في عجمان، حيث يشهد المتحف سنوياً زيادة في عدد زواره ويعتبر من أهم المصادر الحيّة للتعرّف على تاريخ وتراث دولة الإمارات العربية المتحدة ونمط الحياة القديمة فيها ومع إدخال التقنيات الحديثة والتفاعلية مع الجمهور يتوقع له استقطاب أعداد أكبر من الزوار.

ويعتبر المتحف وجهة تعليمية وتثقيفية بارزة في الإمارة خصوصا لطلاب المدارس والجامعات للمحتوى التراثي الغني الموجود فيه.

هذا ويعدّ متحف عجمان المتحف الرئيسي في الإمارة، وهو حصن جميل يعود تاريخه إلى القرن الثامن عشر حيث كان مقر الحاكم حتى العام ١٩٧٠، ثم تم تحويله لمقر الشرطة من نفس العام حتى عام ١٩٧٩ قبل أن يصبح متحفاً في الأعوام اللاحقة.

ويقدم متحف عجمان من خلال المعروضات المشروحة باللغتين العربية والإنجليزية تجربة تفاعلية فريدة معززة بأحدث تقنيات التكنولوجيا لتحفز كل الحواس، وتقديم لمحة خاصة عن ماضي عجمان وتاريخ حياة الأجداد، كما يمكن للزائر التعرف على أساليب الطب الشعبي من خلال شاشات تفاعلية تظهر جسم الإنسان والأعشاب التي كان يتم التداوي بها حسب كل داء، بالإضافة الى مشاهدة معروضات الحياة البحرية وأنواع اللؤلؤ، واستكشاف منطقة السوق التقليدي المحدّثة حيث كانت تمثل أكثر من مجرد كونها ملتقى للتبادل التجاري والأعمال بل مساحة لالتقاء الثقافات.

نهيان بن مبارك في صورة تذكارية خلال استقباله وفد الاتفاق الإبراهيمي من القادة ورجال الأعمال الإنجيليين الذي يقوم بزيارة إلى الدولة.

نهيان بن مبارك:

السلام والتسامح والإنسانية جوهر مسيرة الإمارات الحضارية

أبوظبي-وام:

استقبل معالي الشيخ نهيان بن مبارك آل نهيان وزير التسامح والتعايش بقصره يوم الثلاثاء وفد الاتفاق الإبراهيمي من القادة ورجال الأعمال الإنجيليين الذي يقوم بزيارة إلى الدولة.

ورحب معاليه بالوفد الزائر برئاسة جويل روزنبرغ مؤسس NEAR EAST MEDIA وتبادل معهم الأحاديث حول أهمية البناء على ما حققه الاتفاق الإبراهيمي من إنجازات والعمل نشر قيم السلام والتسامح والتآخي والتضامن الإنساني بين بني البشر لخير الإنسانية وخدمة السلام العالمي.

وأكد معاليه أن دولة الإمارات بقيادة صاحب السمو الشيخ خليفة بن زايد آل نهيان رئيس الدولة «حفظه الله» تدعم الجهود العالمية الرامية إلى تعزيز قيم الأخوة الإنسانية والتضامن العالمي ونشر مبادئ السلام والإخاء على مستوى العالم.

وقال معاليه إن دولة الإمارات تأسست على قيم ومبادئ راسخة تتخذ من التسامح والحوار والتعايش وقبول الآخر منهجا وسبيلا للتواصل والتعاون الدولي المشترك لتحقيق الاستقرار والسلام العالمي والذي يتجلى في احتضان مجتمع الإمارات لأكثر من ٢٠٠ جنسية تعيش في تناغم وتآلف وتنعم بالحياة الكريمة والاحترام تحت مظلة الأخوة الإنسانية.

وأشار معاليه إلى أن الإمارات دولة سلام وتسامح وتعايش وإنسانية وجميعها مبادئ راسخة تشكل جوهر مسيرة الإمارات الحضارية والإنسانية والتي أرسى دعائمها المغفور له الشيخ زايد بن سلطان آل نهيان «طيب الله ثراه» وسارت على نهجه القيادة الرشيدة بهدف صون كرامة الإنسان ونشر قيم المحبة والتآزر والتضامن حتى باتت سمات أصيلة تميز مجتمع الإمارات. ومن جانبه قال جويل روزنبرغ إن دولة الإمارات تقدم للعالم نموذجا استثنائيا في تعزيز قيم الاعتدال والتعايش السلمي لأبناء مختلف الطوائف الدينية والجنسيات الأخرى الذين ينعمون بالعيش الكريم والآمن على أرضها الطيبة. وأشاد جويل روزنبرغ ووفد الاتفاق الإبراهيمي بجهود الإمارات الرائدة عالميا في تعزيز الحوار وترسيخ قيم الاعتدال والتعايش السلمي بين شعوب العالم معربا عن فخره بالإنجازات الحضارية التي حققتها الإمارات في المجالات كافة حتى أصبحت نموذجا رائدا يشار إليه بالبنان.. متمنيا المزيد من التقدم والازدهار لدولة الإمارات وشعبها الكريم لخدمة الإنسانية.

زكي نسيبة يكرم الفائزات بجوائز مسابقة جامعة الشارقة للثقافة والفنون

العين-وام:

كرّم معالي زكي نسيبة المستشار الثقافي لصاحب السمو رئيس الدولة- الرئيس الأعلى لجامعة الإمارات العربية المتحدة، في مكتبه بالجامعة صباح الثلاثاء كل من الطالبة ميثة محمد النعيمي، والطالبة فاطمة عيسى، الفائزتين بجائزة مسابقة جامعة الشارقة للثقافة والفنون للجامعات.

وأشاد الرئيس الأعلى للجامعة بالمستوى العلمي المتميز لطالبات الجامعة،واللاتي يعكسن المكانة العلمية الرائدة والجهود المتميزة للجامعة من خلال دعم وتحفيز طلبتها على التطوّر والتعليم المستمر ليكونوا على الدوام في الطليعة، متمنياً لهن دوام التوفيق والنجاح. واعرب عن فخره بأن تحتضن جامعة الإمارات نخبة متميزة من بنات الوطن يحرصن على الإبداع وينظرن إلى المستقبل بطرق مُبتكرة، ويُبرزن الصورة المشرقة للمرأة الإماراتية القادرة على تحقيق طموحات الوطن وآماله، ويُمثلن دليلاً حيًا على بعد نظر مؤسس الدولة «رحمه الله» وإيمانه بطاقاتها وإمكاناتها الإبداعية».

كي بي إم جي تدعم مبادرة «مليار وجبة» بمليون درهم

دبي-الوحدة:

قدّمت شركة كي بي إم جي مليون درهم دعمًا لمبادرة «المليار وجبة» الأكبر من نوعها في المنطقة لتوفير الدعم الغذائي للمحتاجين والفئات الضعيفة وخاصة الأطفال واللاجئين والنازحين في ٥٠ دولة.

وتميز دعم كي بي إم جي للمبادرة بكونه مُشتركا بين موظفي الشركة وإدارتها، الذين آمنوا بالهدف النبيل لهذه المبادرة التي تسعى إلى مكافحة الجوع، وخصوصًا خلال شهر رمضان المبارك.

ويأتي هذا الدعم استجابة للدعوة الكريمة من صاحب السمو الشيخ محمد بن راشد آل مكتوم نائب رئيس الدولة رئيس مجلس الوزراء حاكم دبي «رعاه الله» لإغاثة الجوعى وإطعام الطعام في المجتمعات التي تحتاج للدعم في مختلف أنحاء العالم، وخصوصاً الفئات الضعيفة مثل النساء والأطفال واللاجئين والنازحين وضحايا الكوارث والأزمات.

مشاركة جماعية

وعبر نادر حفار، رئيس مجلس إدارة شركة كي بي إم جي في الشرق الأوسط وجنوب آسيا، ورئيس مجلس الإدارة والرئيس التنفيذي لشركة كي بي إم جي لوار جلف ليمتد عن فخر الشركة بالمساهمة في هذه المبادرة التي تجسد قيم الكرم والعطاء المتأصلة في المجتمع الإماراتي. كما أكد نادر حفار على أن «تعزيز الثقة وتمكين

التغيير معًا من أجل غد أفضل وهو صميم هدف شركتنا» دعما لهذه المبادرة الإنسانية مشيرا الى ان موظفي الشركة ساهموا في مساعدة المجتمعات في جميع أنحاء العالم حيث يلعب القطاع الخاص دورًا حيويًا ومسؤولا تجاه مساعدة المحتاجين. كما نفتخر بأن نستشعر روح هذا الشهر المبارك مع مبادرة المليار وجبة. ونتوجه بالشكر إلى صاحب السمو الشيخ محمد بن راشد آل مكتوم، نائب رئيس الدولة رئيس مجلس الوزراء حاكم دبي رعاه الله على قيادته الحكيمة ونشكره على مبادرته الإنسانية.»

ويُضاف تبرّع شركة كي بي إم جي إلى الحصيلة الاستثنائية من التبرعات، والاستجابة المجتمعية الشاملة لدى عدد كبير من الأفراد والمؤسسات وقطاعات الأعمال الحكومية.

«مجموعة شرف» تتبرع بمليون درهم لمبادرة «مليار وجبة»

دبي-الوحدة:

تبرعت «مجموعة شرف» بمليون درهم لمبادرة «مليار وجبة»، التي تنظمها «مبادرات محمد بن راشد آل مكتوم العالمية» لاغاثة الفقراء والمحتاجين للدعم الغذائي في ٥٠ دولة حول العالم.

ويسهم دعم المجموعة التي تنشط في قطاعات متنوعة منها الشحن البحري، وخدمات الإمداد والتموين، وشبكات الخدمات اللوجستية، وتجارة التجزئة، والسفر والسياحة، وتكنولوجيا المعلومات، والخدمات المالية، والضيافة والعقارات، والتعليم والتصنيع، في وصول المعونات الغذائية من خلال مبادرة «مليار وجبة» إلى مستحقيها في المجتمعات الأقل حظاً.

وتنضمّ مجموعة شرف إلى لائحة طويلة من الأفراد والمؤسسات والجمعيات التي تدعم هذه الحملة الأكبر في المنطقة التي انطلقت من دولة الإمارات لتمكين الراغبين في دعم العمل الخيري والإنساني والمجتمعي من مساندة أهداف المبادرة الرامية إلى توفير شبكة أمان غذائي للفئات الضعيفة خاصة الأطفال واللاجئين والنازحين.

وقال ياسر شرف، نائب رئيس مجموعة شرف: مبادرة «مليار وجبة» تقدم الدعم الغذائي المباشر للمحتاجين في عشرات الدول حول العالم، ونحن فخورون بالمساهمة في المبادرة الأكبر من نوعها في المنطقة التي أطلقها صاحب السمو الشيخ محمد بن راشد آل مكتوم نائب رئيس الدولة رئيس مجلس الوزراء حاكم دبي «رعاه الله» لتكون شبكة أمان غذائية تمتد من الإمارات وتصل إلى من هم بحاجة إلى مختلف أنحاء العالم، ويشارك فيها جميع شرائح المجتمع بأفراده ومؤسساته وشركات القطاع الخاص انطلاقا من الحس الإنساني والمسؤولية المجتمعية المؤسسية وتجسيدا لمعاني شهر العطاء والخير والإحسان.

ويعادل التبرع الذي قدّمته مجموعة شرف مليون وجبة، من خلال توفير المواد الغذائية الأساسية المطلوبة لإعداد وجبات طعام تقدَّم بصيغة مواد أساسية وطرود تموينية للمحتاجين.

شرطة دبي تسهم بمليون درهم لصالح مبادرة «مليار وجبة»

دبي-الوحدة:

تبرعت القيادة العامة لشرطة دبي بمبلغ مليون درهم لصالح حملة «المليار وجبة»، دعما لجهود المبادرة الأكبر في المنطقة التي أطلقتها «مبادرات محمد بن راشد آل مكتوم العالمية» لإغاثة المحتاجين، وتوفير العون الغذائي للأقل حظا في ٥٠ دولة حول العالم.

تشكل مساهمة شرطة دبي دعمًا سخيًا يُضاف إلى تبرعات الأفراد والمؤسسات من مختلف القطاعات المهتمة بأعمال الخير، وتولي أهمية لتوفير الأمن الغذائي للجوعى و الذين يعانون من سوء التغذية بسبب ظروفهم الاجتماعية والإنسانية الصعبة.

وأكد معالي الفريق عبد الله خليفة المري، القائد العام لشرطة دبي، أن الحملة التي أطلقها صاحب السمو الشيخ محمد بن راشد آل مكتوم نائب رئيس الدولة رئيس مجلس الوزراء حاكم دبي «رعاه الله» ترسخ من المكانة الريادية لدولة الإمارات عالميا في العمل الإنساني، وتؤكد سمعتها نموذجا ملهما في إغاثة الشعوب وتخفيف المعاناة والمسارعة لمد يد العون للمحتاجين في كافة أنحاء العالم في مختلف الأوقات والأزمات.

وقال معاليه: « يشرفنا المشاركة في الحملة، والتبرع بمبلغ مليون درهم لدعم أهدافها الإنسانية التي تعزز من قيم التراحم والتكافل، وتحض المجتمعات على توحيد جهودها، مؤسسات وشركات وأفرادا ليكونوا جزءا من مهمة إنسانية ضخمة في هذا الشهر الفضيل.

مركز «أم سقيم» الصحي يبدأ استقبال المتعاملين

دبي-وام:

بدأ مركز «أم سقيم» الصحي يوم الإثنين إستقبال المتعاملين بعد إنجاز أعمال الإحلال التي حولته إلى وجهة طبية مميزة بتكامل خدماتها وتجهيزاتها وتقنياتها المتقدمة وأساليب التشخيص والعلاج الأكثر تطورا والتي يقوم عليها نخبة من الأطباء والأطباء المساندين والفنيين والإداريين.

وأكدت الدكتورة منال تريم المديرة التنفيذية لقطاع الرعاية الصحية الأولية في هيئة الصحة بدبي أن تحسين مناخ الاستشفاء ورحلة المتعاملين في مراكز الرعاية الصحية المنتشرة في ربوع دبي تعد أحد أهم الأهداف الإستراتيجية للهيئة وذلك لقيمة وأهمية الدور الذي تقوم به المراكز داخل المنظومة الصحية في دبي وقاية وتشخيصاً وعلاجاً.

وقالت إن أعمال التطوير متواصلة في مختلف المراكز بوصفها الوجهة الطبية الأولى التي يلجأ إليها أفراد المجتمع للحصول على الخدمات الطبية الأساسية والرعاية الأولية وغيرها من خدمات الكشف المبكر عن الأمراض الوقاية منها.

وفيما يتعلق بمركز أم سقيم المستحدث أوضحت الدكتورة منال تريم أن المركز يقدم باقة من الخدمات الطبية الشاملة والمتكاملة التي تضم طب الأسرة و طب الأسنان و صحة الأطفال إلى جانب الخدمات المتوفرة في العيادات التخصصية و التي تشمل أمراض النساء و السكري و صحة القدم والتغذية السريرية وطب وجراحة الأنف والأذن والحنجرة وطب العيون وطب العظام والرعاية المنزلية وعيادة كبار السن وكذلك الخدمات المساندة المتمثلة في المختبر والأشعة.

وأشارت إلى أن المركز يغطي نطاقاً واسعاً بخدماته يشمل مناطق «أم سقيم ١و ٢ و ٣» و«جميرا ١ و ٢ و ٣» و«الصفا ١و٢ «و«الصفوح ١و٢ » و«أم الشيف» إضافة إلى مناطق «المنارة» و«جزر العالم» و«جزر جميرا ٢ »و«نخلة جميرا»و«جميرا باي» و«مرسى دبي» .

ندوة حول برامج التعليم الطبي و معايير «البورد الإماراتي»

دبي-وام:

استضافت مؤسسة «الإمارات للخدمات الصحية» الدكتور محمد الحوقاني الأمين العام للمعهد الوطني للتخصصات الصحية « البورد الإماراتي » الذي ألقى ندوة تعريفية حول برامج التعليم الطبي ومعايير الإعتماد المؤسسي من المعهد.

تأتي الندوة في إطار مساعي المؤسسة للحصول على الإعتماد المؤسسي من المعهد لمنشآتها الصحية بوصفها منشآت تعليمية في مختلف التخصصات الصحية لتحقيق أهداف الإرتقاء بقطاع الخدمات والعمل الصحي عبر تقديم التدريب الخاص ببرامج التعليم الطبي وفق أفضل المعايير المحلية والعالمية وأعلى مقاييس الجودة التي تتسق مع رؤية المؤسسة وأهدافها الإستراتيجية.

سلط الحوقاني خلال الندوة الضوء على أهداف المعهد الوطني الرامية إلى تنمية وتطوير القطاع الصحي في الدولة من خلال رفع المستوى العلمي والمهني للأطباء والمهن الصحية و الارتقاء بقدرات كوادرها و العمل على تعزيز جودة ومخرجات التعليم الطبي العالي وبرامج التدريب التخصصي بالإضافة إلى ضمان جودة التعليم والعمل السريري وتنظيم التدريب التخصصي.

وتطرق إلى التطورات اللافتة التي يشهدها قطاع الرعاية الصحية في الدولة مشيراً إلى أن مؤسسة الإمارات للخدمات الصحية تبذل جهوداً كبيرة في سبيل تعزيز منظومة الخدمات و تطوير كفاء الأداء في مختلف مستشفياتها ومراكزها للرعاية الصحية لتوفير القدرات و الخدمات وفق أفضل الممارسات العالمية وذلك من خلال زيادة رصيد منشآتها من الاعتمادات المؤسسة المحلية والعالمية.

تجدر الإشارة إلى أن المعهد الوطني للتخصصات الصحية تأسس بموجب قرار وزاري من مجلس الوزراء كمؤسسة وطنية مكلفة بقيادة وتنظيم التطوير المهني للقوى العاملة الصحية مع التركيز بشكل خاص على التدريب المتخصص.

اختتام فعاليات «رمضانيات بيت الحكمة» بالشارقة

الشارقة ـ وام:

أختتمت مؤخرا"رمضانيات بيت الحكمة" أول سوق في الهواء الطلق يستضيفه المعلم الثقافي الأبـرز في الشارقة والـذي نجح في استقطاب أكثر من خمسة آلاف زائر على مدار عشرة أيام.

تضمنت الرمضانيات مشاركة مجموعة من المتاجر التي عرضت أعمال نخبة من العلامات المستقلة والمصممين المحليين في دولة الإمارات والمطاعم المتنقلة والتصاميم الفنية الإبداعية بالإضافة الى برنامج "رمضانيات القارئ الصغير" المخصص للأطفال في قسم "القارئ الصغير" داخل مبنى "بيت الحكمة".

وعرض مجموعة من رواد الأعمال المحليين من أصحاب المشاريع الصغيرة والمتوسطة منتجاتهم الثقافية ضمن المتاجر في الحدائق الخارجية المحيطة بمبنى "بيت الحكمة" و توافد الزوار من المتسوقين لشراء الإكسسوارات الفريدة والملابس التي شملت العبايات والجلابيات والقفطانات والمجوهرات وملابس الأطفال.

و شهدت منطقة الباعة في ساحة "القارئ الصغير" برنامجاً حيوياً شمل كتباً مصورة للأطفال باللغة العربية إضافة إلى الألعاب الملونة المخصصة للتعليم المبكر لتحفيز الصغار على التعلم.

وأتاحت "رمضانيات بيت الحكمة" لرواد الأعمـال فرصة ثمينة لتعزيز أعمالهم و التواصل مع الجمهور والترويج لعلاماتهم وعرض منتجاتهم والاستفادة من الإقبال الجماهيري الـذي شهدته الوجهة الثقافية الأبرز في الإمارة.

و قالت مروة العقروبي مديرة بيت الحكمة إن بيت الحكمة يعد مركزا ثقافياً يجمع القراء والمبدعين ورواد الأعمال والعائلات تحت سقف واحد ، مشيرة إلى أنه من خلال هذه الفعالية واصلت مرافق بيت الحكمة عملها وفتحت أبوابها للزوار متيحة المجال للقراءة والتعلم والبحث والتسوق والاستمتاع بالأطعمة والمأكولات والقهوة في الحدائق الخارجية المحيطة بنصب المخطوطة.

«خيرية سعود المعلا» تتلقى 8 ملايين درهم دعماً مالياً من «دبي الإسلامي»لتنفيذ المشروعات الخيرية

أم القيوين ـ وام:

تلقت مؤسسة سعود بن راشد المعلا للأعمال الخيرية والإنسانية دعماً مالياً بقيمة /8/ ملايين درهـم من بنك دبي الإسلامي لدعم المشروعات والبرامج الخيرية التي تنفذها العام الجاري.

و أشاد الشيخ ماجد بن سعود بن راشد المعلا رئيس مجلس أمناء المؤسسة، بجهود بنك دبي الإسلامي ودورهم تجاه أبناء المجتمع بفئاته كافة مثمناً دعم ورعاية البنك للمؤسسات الخيرية داخل الدولة.

و قال الشيخ ماجد بن سعود بن راشد المعلا إن المؤسسة تعمل على تقديم المساعدات للحالات الضعيفة و الأسر محدودة الدخل و تسخر كل الإمكانات للمساهمة في رسم البسمة و الأمل في قلوب العديد من الأفراد وتوفير الحياة الكريمة لهم لافتا إلى أن المساعدات تشمل تسديد الرسوم الدراسية والجامعية لعدد كبير من الطلاب و الطالبات في المراحل الدراسية المختلفة إضافة إلى تسديد مبالغ لقضايا الإيجارات ومساعدات طبية، ومساعدات دفع فواتير وتوصيل خدمة الكهرباء والماء للمنازل الجديدة لذوي الدخل المحدود.

من جانبه أكد راشد الحمر مدير المؤسسة أن هذا الدعم الذي قدمه البنك يأتي في إطار التعاون والتنسيق والشراكة المجتمعية لتعزيز الخدمات و المشاريع الخيرية و الإنسانية التي تقدمها مؤسسة سعود بن راشد المعلا للأعمال الخيرية والإنسانية لمساعدة الأسر الفقيرة والمتعففة والأيتام والطلبة وأصحاب الهمم والمرضى موضحا أن المؤسسة تغطي الكثير من الأسر من خلال توفير احتياجاتها، وذلك عبر باحثين وباحثات يطلعون على الملفات من خلال الزيارات الميدانية ومن ثم تحديد الاحتياجات.

«بيت الخير» تصدر كتاب «زايد الخير رائد الخمسين»

دبي ـ وام:

أصدرت جمعية بيت الخير كتابا تحت عنوان "زايد الخير رائد الخمسين وقمة العمل الخيري و الإنساني " استعرضت فيه جهود المغفور له الشيخ زايد بن سلطان آل نهيان "طيب الله ثراه" في دعم العمل الخيري والإنساني داخل الدولة وحول العالم بهدف التذكير والتعريف بإنجازاته الرائدة في بناء مجتمع الإمارات المتكافل وتسليط الضوء على شخصيته الفذة وسجاياه الإنسانية الفريدة قدوة ومثالا رفيعا للعاملين في الحقل الخيري والإنساني. وقال عابدين طاهر العوضي مدير عام "بيت الخير" : تضع "بيت الخير" بين يدي شركائها وداعميها والمحسنين الذين منحوها ثقتهم هذا الكتاب الذي يضم شهادات سطرتها نخبة من أصحاب السمو حكام الإمارات وسمو أولياء العهود وكبار الدولة والشخصيات العامة والمحسنين والداعمين لجمعية بيت الخير و التي تشيد بدور المغفور له الشيخ زايد بن سلطان آل نهيان "طيب الله ثراه" رائد العطاء الوطني والإنساني الذي نحيي ذكراه العطرة هذه الأيام ونحن نحتفل بمرور خمسين عاما على قيام دولتنا الحبيبة التي قامت بفضل جهوده وفكره وحكمته وحنكته لتصل اليوم إلى هذه المكانة المرموقة التي وضعتها في مقدمة دول العالم استقرارا ونماء ورخاء وازدهارا. تضمن الكتاب فصلا تاريخيا استعرض سيرة و مسيرة المغفور له الشيخ زايد بن سلطان آل نهيان رحمه الله مؤسس الاتحاد صاحب الحلم الكبير الذي تجلى على أرض الواقع دولة متقدمة صارت مثالا بين دول العالم في حداثتها و إنجازاتها في ميادين البناء والتعمير والتطوير في مختلف مناحي الحياة وبناء الإنسان الإماراتي على أسس الانتماء والطموح والسعي للمستقبل ما أحدث نقلة هائلة في مجتمع الإمارات تجلت في المكانة العالمية المرموقة التي حققتها في مختلف المؤشرات التنموية وفي مقدمتها مؤشر العطاء الإنساني الذي اعتلت قمته لسنوات.

ضم كتاب "زايد الخير رائد الخمسين وقمة العمل الخيري والإنساني" باقة منوعة من الكلمات التي سطرها أصحاب السمو حكام الإمارات وسمو أولياء العهود مع شهادات مكتوبة لعدد كبير من الشيوخ والوزراء والشخصيات العامة تحت عنوان "شهادات في حبّ زايد الخير" عبروا فيها عن حبهم للشيخ زايد و اعتزازهم بعطائه الوطني و الإنساني داعين الله أن يرحمه الله سبحانه رحمة واسعة .

وزارة تنمية المجتمع تنظم الملتقى الرمضاني الثاني للتوعية بالتوحد

دبي ـ وام:

نظمت وزارة تنمية المجتمع "الملتقى الرمضاني الثاني للتوعية بالتوحد" الذي اشتمل على أربع جلسات موجهة لأولياء الأمور والقائمين على الرعاية والمعنيين بفئة التوحد ومختلف أفراد المجتمع قدمها مختصون وخبراء عبر تقنية الاتصال المرئي بما يتيح للمختصين والمهتمين بفئة التوحد والتدخل المبكر متابعة الجلسات والاستفادة من مضمونها.

جاء الملتقى الرمضاني للتوعية بالتوحد بنسخته الثانية هذا العام متوافقا مع شعار الاحتفاء بشهر التوحد عالميا وهو "تعليم دامج وجيد للجميع" وتحقيقا لمزيد من الدعم التخصصي للقائمين على فئة التوحد من أجل الوصول إلى أفضل رعاية وتأهيل وخدمات ممكنة.

و قدم الدكتور عمار البنا استشاري الطب النفسي للأطفال واليافعين في مستشفى الجليلة التخصصي للأطفال خلال الملتقى جلسة بعنوان "المستجدات العلمية حول اضطراب طيف التوحد" موجهة لأولياء الأمور والمختصين والمهتمين بمجال التوحد ، تضمنت أبـرز ما توصلت له الأبحاث العلمية الحديثة حول الأسباب والعلاجات المرتبطة باضطراب طيف التوحد.

و تحدث الدكتور روحي عبدات باحث وأخصائي نفسي في وزارة تنمية المجتمع عن "تمكين الأسرة في مرحلة التدخل المبكر" موجها أهداف ومقاصد البرنامج نحو أولياء الأمور ومعلمي التربية الخاصة و اختصاصيي الخدمات المساندة مع التركيز على أهمية دعم الأسرة في مرحلة الطفولة المبكرة لتمكين أولياء الأمور من الوفاء باحتياجات أطفالهم من "ذوي الإعاقة" والتوحد والتأخر النمائي أو المعرضين لمخاطر التأخر النمائي وذلك من خلال التدخل المبكر.

و قدم كل من هنا بانشو ماجستير في التربية و محلل سلوك معتمد من البورد الأمريكي لتحليل السلوك بمركز محمد بن راشد للتعليم الخاص ، ورودالیس مونتيليغري بكالوريوس في علم النفس ومحلل سلوك مساعد معتمد من البورد الأمريكي لتحليل السلوك في مركز محمد بن راشد للتعليم الخاص جلسة مشتركة باللغة الفلبينية بعنوان "اضطراب طيف التوحد والاستراتيجيات الأساسية للتعامل معهم تضمنت التعريف باضطراب طيف التوحد والأسباب والسمات مع التركيز على الاستراتيجيات الأساسية لدعم مقدمي الرعاية والمربين وتحسين طرق التعامل مع فئة التوحد.

شرطة أبوظبي تكرم المتقاعدين والمتميزين في الظفرة

أبوظبي ـ الوحدة:

كرمت مديرية شرطة الظفرة بقطاع الأمن الجنائي في شرطة أبوظبي فرق العمل المتميزة وعدداً من المتقاعدين المتميزين في حفل إفطار جماعي تقديراً لجهودهم المخلصة وإسهاماتهم في مسيرة البناء والتطوير، و تحفيزهم على الاستمرار في العطاء لمرحلة ما بعد التقاعد.

وأثنى العقيد حمدان سيف المنصوري مدير مديرية شرطة الظفرة على دور المتقاعدين في خدمة الوطن وحرصهم على التميز الوظيفي مشيداً بما قدموه من أعمال ريادية في مسيرة عملهم الطويلة في خدمة المجتمع والحفاظ على منجزاته كما قدم الشكر للموظفين المتميزين على روح المبادرة بتقديم أفكارهم ومجهوداتهم للارتقاء بالعمل الشرطي والأمني والقيام بواجباتهم على أكمل وجه بما يحقق تطلعات وطن الخير والعطاء. وقدم الشكر لمركز شرطة غياثي على مبادرته بتنظيم حفل الإفطار الجماعي لافتا إلى أن شهر رمضان المبارك يعزز روح التكافل والترابط الاجتماعي وعمل الخير وقدم العقيد محمد شطيط الخييلي مدير مركز غياثي، الهدايا التذكارية للمتميزين من المنتسبين و المتقاعدين. وحضر الحفل العقيد محمد حمدان المنظري نائب المدير لشؤون الإدارية والعمليات و العقيد سالم بخيت الهاملي نائب المدير لشؤون مراكز الشرطة ،، ومدراء المراكز بمنطقة الظفرة ونوابهم، ومنتسبي المديرية.

«خيرية الشارقة» ترصد 2.6 مليون درهم لمشروع زكاة الفطر

الشارقة ـ وام:

رصدت جمعية الشارقة الخيرية 2,6 مليون درهم لمشروع زكاة الفطر من مخصصات حملتها الرمضانية لشراء المستحقات المقرر توزيعها وتشمل توزيع 130 ألف كيس أرز على 15 ألف أسرة من الفئات المستحقة وتشمل المسجلين بكشوفها بمقرها الرئيسي وجميع المدن والمناطق التابعة وتستمر عمليات التوزيع حتى فجر يوم عيد الفطر السعيد.

و أوضح عبدالله بن خادم المدير التنفيذي للجمعية أن الجمعية مستمرة في تلقي تبرعات المحسنين الراغبين في إنابة الجمعية عنهم في توزيع زكاتهم بواقع 20 درهما عن الفرد الواحد لإيصالها إلى مستحقيها المسجلين بكشوف الجمعية بشكل عيني. من جانبه لفت ناصر مسعود بلال رئيس قطاع الفروع، مدير إدارة الجمعية في كلباء إلى أهمية التبكير بإخراج مستحقات الزكاة لتمكين الجمعية من أداء دورها الخيري والإنساني في إيصالها لمستحقيها في الوقت والمكان المناسبين.

لجنة القيادة العليا برأس الخيمة تناقش تطبيق سياسة تطوير الأداء الشرطي

رأس الخيمة ـ وام:

ترأس اللواء علي عبد الله بن علوان النعيمي رئيس اللجنة العُليا الدائمة – قائد عام شرطة رأس الخيمة، اجتماع اللجنة الرابع للعام 2022 بحضور أعضاء اللجنة وذلك بقاعة الاجتماعات الكبرى بمبنى القيادة العامة.

و أشاد رئيس اللجنة خلال الاجتماع بالعناصر الشرطية المتميزة التي تعمل بشرطة رأس الخيمة، وتؤدي مهامها الموكلة إليها بكفاءة وإخلاص .

و كرّم سعادته العقيد عمر محمد العود الطنيجي نائب مدير إدارة الخدمات الإلكترونية والاتصالات بشرطة رأس الخيمة، تقديرا وعرفانا لجهوده المتميزة المبذولة في تحقيق نتائج متميزة ريادية للأداء الشرطي بإدارة الخدمات الإلكترونية والاتصالات.

تناول الاجتماع مجموعة من المحاور الهامة التي تدعم تطوير وتحسين الأداء المؤسسي لجميع قطاعات الشرطة من بينها نظام تتبع لوحات المركبات، وتحديات ومؤشرات الخدمات ذات الأولوية، ومؤشر نسب الإستخدام للخدمات الإلكترونية والذكية وناقش التقرير الاحصائي الأمني للربع الأول .

مسعفو «إسعاف دبي» ينالون لقب «سفراء خط الدفاع الأول للأمل»

دبي ـ وام:

نال مسعفو مؤسسة دبي لخدمات الإسعاف الذين شاركوا في " إكسبو 2020 دبي " خدمة لزواره لقب "سفراء خط الدفاع الأول للأمل " .

جاء ذلك خلال ملتقى "غذائي سعادتي" العاشر الذي نظمه مركز "الطارق للتأهيل والتوحد" تزامنا مع "يوم زايد للعمل الإنساني" و احتفاء بذكرى إنشائه بفندق "أتلانتس نخلة جميرا" بحضور سعادة خليفة الدراي المدير التنفيذي لمؤسسة دبي لخدمات الإسعاف والدكتور هيمن النحال المدير العام لمركز الشارقة العالمي للطب الشمولي وعدد من المسؤولين والمعنيين.

وألقى المستشار طارق آل سيف المدير العام لمركز "الطارق للتأهيل والتوحد " كلمة أكد فيها أن يوم زايد للعمل الإنساني ذكرى ملهمة كونها مرتبطة باسم قائد الإنسانية المغفور له الشيخ زايد بن سلطان آل نهيان "طيب الله ثراه" موضحا أنه تم تأسيس المركز في اليوم نفسه تخليدا لذكراه رحمه الله وبداية لمسيرة العمل التطوعي لخدمة أصحاب الهمم وطيف التوحد من خلال عدة مبادرات وفعاليات طبية وتوعوية.

و تقدم بالشكر إلى مؤسسة دبي لخدمات الاسعاف على جهودها في خدمة المجتمع و جنود خط الدفاع الأول بها من المسعفين المشاركين في تغطية فعاليات "اكسبو 2020 دبي" و الذين تم منحهم لقب" سفراء خط الدفاع الأول للأمل" نظير جهودهم المميزة .

من جانبه ذكر خليفة الدراي أن المغفور له الشيخ زايد بن سلطان آل نهيان "طيب الله ثراه" كان نموذجا متفردا في العبقرية الإنسانية و بكل القيم العظيمة القائمة على الخير و العطاء و السلام و الأمل و التي غرسها في نفوس شعبه لتكون بوابة للتواصل الانساني مع شعوب العالم باختلاف أطيافها وتنوعها ذلك الإرث الذي حرصنا في المؤسسة على أن يكون نهج عمل تتضمنه رسالتنا وقيمنا المقدمة للمجتمع .

و عبر الدراي عن سعادته بمشاركة الأطفال من أصحاب الهمم في هذه الفعالية مؤكدا حرص مؤسسة دبي لخدمات الإسعاف على تقديم خدمات نوعية متخصصة تلبي احتياجاتهم وتوقعاتهم المستقبلية .

شملت فعاليات الملتقى جلسات حوارية ركزت على البرامج الغذائية لمصابي طيف التوحد وسبل إزالة العوامل المؤثرة على الذهن والجسد وكيفية تعزيز ودعم جهاز المناعة عن طريق الخدمات المساندة اللازمة والجلسات العلاجية في مجال الطب ومناقشة أسباب التأخر اللغوي عند الأطفال والفرق بين التوحد والتأخر اللغوي.

«معرض الكتاب الإماراتي» يختتم فعاليات دورته الـ 2 بحفل توقيع جمع أكثر من 150 كاتباً

الشارقة ـ وام:

اختتم « معرض الكتاب الإماراتي» فعاليات دورته الثانية التي نظمتها «هيئة الشارقة للكتاب» بمقرها بالتعاون مع اتحاد كتاب وأدباء الإمارات بحفل توقيع جمع أكثر من 150 كاتبا وكاتبة إماراتية من مختلف الأجيال والتجارب الإبداعية.

قدم المعرض بدورته الثانية 970 كاتبا و1400 إصدار من 26 دار نشر ومؤسسة ومبادرة ثقافية محلية نقل من خلالها صورة عما يقدمه الكتاب والأدباء الإماراتيون من أعمال تغطي جوانب و حقول الأدب و السرد و الشعر و التراث و النقد و الفكر و الترجمات و الدارسات المتخصصة في جوانب علمية و معرفية متنوعة و تعكس حجم المنجز الإبداعي في المشهد الثقافي و حركة التأليف و النشر في دولة الإمارات.

لاقى المعرض إقبالا من الجمهور المهتم بالكتاب الإماراتي إلى جانب توافد الأدباء والكتاب والأكاديميين والباحثين طوال أيام الحدث الذي شهد يوم افتتاحه إطلاق صاحب السمو الشيخ الدكتور سلطان بن محمد القاسمي عضو المجلس الأعلى حاكم الشارقة أحدث مؤلفاته التاريخية الصادرة عن منشورات القاسمي بعنوان «صراع أمراء الزند وزوال الملك».

شرطة دبي وقنصلية البحرين تبحثان تعزيز التعاون بينهما

دبي ـ وام:

بحث معالي الفريق عبدالله خليفة المري القائد العام لشرطة دبي مع سعادة سعود حسن علي النصف، القنصل العام البحريني سبل تعزيز التعاون بين القيادة العامة لشرطة دبي والقنصلية البحرينية، إضافة إلى عدد من القضايا ذات الاهتمام المشترك.

جاء ذلك خلال استقبال معاليه لسعادة القنصل البحريني بحضور اللواء أستاذ دكتور محمد أحمد بن فهد، مساعد القائد العام لشرطة دبي لشؤون الأكاديمية والتدريب، واللواء خبير خليل إبراهيم المنصوري، مساعد القائد العام لشرطة دبي لشؤون البحث الجنائي، واللواء أستاذ دكتور غيث غانم السويدي، مدير أكاديمية شرطة دبي.

واكد معالي الفريق عبدالله خليفة اهتمام شرطة دبي بتعزيز التعاون مع القنصلية البحرينية، وتوطيد أواصر التعاون المشترك بين البلدين في مختلف المجالات.

من جانبه، أشاد سعود حسن علي النصف بالجهود الكبيرة التي تبذلها القيادة العامة لشرطة دبي، والسمعة العالمية التي حققتها في توفير الأمن والأمان للمواطنين والمقيمين، إضافة إلى تميزها في تأمين الحدث العالمي إكسبو 2020 دبي.

105 جمعيات ومؤسسات أهلية تشارك فى ورش «تنمية المجتمع» للتعريف بمتطلبات الترخيص

أبوظبي ـ وام: نظمت دائرة تنمية المجتمع في أبوظبي مجموعة من الورش التعريفية بتقنية الاتصال المرئي «عن بُعد»، بمشاركة الجمعيات والمؤسسات الأهلية ذات النفع العام بمختلف تخصصاتها سواء المهنية، الثقافية، الإنسانية النسائية، والفنون الشعبية والمسارح والعامة، بهدف التعريف بالخدمات والمتطلبات اللازمة للترخيص والآلية المتبعّة لها.

وقال سعادة مبارك سالم العامري، المدير التنفيذي لقطاع الترخيص والرقابة الاجتماعية في دائرة تنمية المجتمع: إن الدائرة تسعى إلى إيجاد أفراد وجهات يشاركون بفعالية في خدمة المجتمع، وذلك من منطلق دورها الرقابي والإشرافي في تعزيز وتنمية القطاع الاجتماعي من جهة.

جامعة دبي تكرم الطلبة المتفوقين في العام الأكاديمي 2020 - 2021

دبي ـ وام:

كرمت جامعة دبي 76 من الطلبة المتفوقين في العام الأكاديمي 2020/2021. و أعرب الدكتور عيسى البستكي رئيس جامعة دبي عن سعادته بتكريم طلبة الجامعة المتفوقين وقال إن هذه المناسبة من أكثر المناسبات التي يحبها لتكريم المتفوقين الذين أجادوا في دراستهم متمنيا أن يستمروا في المحافظة على هذا التفوق في المستقبل.

وأشار إلى أن المتفوقين هم المستقبل أو إكس10 وهي المبادرة التي تعتبر من أفضل مبادرات حكومة دبي وأن إكسبو 2020 الذي نعيش أجواء نجاحه .

وأكد حرص الجامعة على الاهتمام بجميع الطلبة وخاصة المتفوقين منهم وحرصها على تهيئة بيئة تعليمية مستقبلية متميزة ومتعددة التخصصات قادرة على رفد المؤسسات الحكومية والخاصة بنخبة من أفضل المتخصصين، للمساهمة في نهضة الوطن وحماية مكتسباته.

شمل التكريم الحاصلين على تقدير إمتياز مع مرتبة الشرف منهم 30 طالبا وطالبة من كلية دبي للأعمال و46 طالبا وطالبة من كلية الهندسة وتقنية المعلومات.

حضر الحفل الدكتور حسين الأحمد نائب رئيس الجامعة للشئون الأكاديمية والدكتور ناصر المرقب نائب رئيس الجامعة للشئون الإدارية وعمداء الكليات وأعضاء الهيئتين الأكاديمية والإدارية وهيثم المعيني مدير شئون الطلبة بالإنابة.

وألقت الطالبة فرح نيشان كلمة الطالبات المتفوقات في كلية دبي للأعمال كما ألقت الطالبة محبة المهيري كلمة الطالبات المتفوقات في كلية الهندسة وتقنية المعلومات توجهتا فيها بالشكر الجزيل والعرفان للآباء على الرعاية والعناية والتوجيه وحسن التربية وعبرتا عن الشكر الجزيل لأعضاء الهيئتين التدريسية والإدارية.

«برنامج الغرير للمفكرين اليافعين» ينجح في دعم 53 ألف طالب خلال 3 سنوات

دبي ـ وام:

احتفت «مؤسسة عبدالله الغرير للتعليم» بنجاح «برنامج الغرير للمفكرين اليافعين» الحائز على جوائز في تقديم الدعم لـ 53 ألف طالب خلال فترة قياسية.

كانت المؤسسة قد أطلقت هذا البرنامج في عام 2018 وهو عبارة عن منصة رقمية تستفيد من المكونات المبتكرة والقائمة على التكنولوجيا لمساعدة الشباب الإماراتي و العربي ممن تتراوح أعمارهم بين 15 و35 عامًا على اتخاذ قرارات مدروسة خلال مختلف مراحل التعليم وصولًا إلى مرحلة التوظيف.

تعاونت المؤسسة في تصميم البرنامج مع جامعة ولاية أريزونا و حصل على مصادقة وزارة الموارد البشرية والتوطين بالدولة ويوفر معلومات وأدوات مخصصة ثنائية اللغة «العربية والإنجليزية» مجانًا في الإمارات والمنطقة العربية.

و جاء نجاح البرنامج في دعم أكثر من 53 ألف شاب وشابة بعد إطلاقه بثلاث سنوات فقط متخطيًا هدفه المقرر بالوصول إلى 5,000 مشارك في خمس سنوات.

و حاز برنامج الغرير للمفكرين اليافعين في عام 2021 على الميدالية الذهبية عن فئة أفضل برنامج عبر الإنترنت خلال حفل توزيع جوائز «كيو. إس ووارتون» للتميّز في التعليم العالي 2021.

و تُعد هذه الجوائز بمثابة الأوسكار في قطاع التعليم، وتهدف إلى تكريم المنهجيات المبتكرة التي من شأنها تحسين نتائج تعلم الطلاب وكفاءاتهم لتسلم الوظائف.

و احتفت الجوائز بمنهجيات التعليم والتعلم الجديدة الأكثر تميزًا وتأثيرًا في عام 2021، وتم الإعلان عن الفائزين من قبل «كواكواريلي سيموندس» ومدرسة «وورتون» بعد عملية تدقيق من الخبراء امتدت على خمس مراحل لأكثر من 1,300 جهة متقدمة من مختلف مجالات التعليم وتمّ الإعلان عن فوز البرنامج وأبرز إنجازاته على هامش قمة كيو إس للتعليم العالي لعام 2022 التي استضافتها دبي في مارس الماضي.

شرطة أبوظبي والهلال الأحمر توزعان وجبات الإفطار على السائقين في العين

أبوظبي ـ الوحدة:

نفذت شرطة أبوظبي وبالتعاون مع هيئة الهلال الأحمر الإماراتي مبادرة توزيع وجبات الإفطار على السائقين بمنطقة الجيمي في مدينة العين ضمن "مبادرة اطعم تؤجر" .

وشارك في المبادرة معالي الدكتورة ميثاء بنت سالم الشامسي وزيرة دولة وعدد من منتسبي ادارة مكافحة المخدرات في مدينة العين والدكتور أحمد عبيد الظاهري مدير مركز الهلال الأحمر بالعين و إدارة مرور العين ودورية السعادة.

وأكد العميد طاهر غريب الظاهري مدير مديرية مكافحة المخدرات اهتمام المديرية المستمر بتبني المبادرات المجتمعية و الرمضانية وترسيخ قيم التكافل الاجتماعي وبث روح الايجابية والتعاون على فعل الخير في الشهر الفضيل.

ووزعت إدارة مكافحة المخدرات في مدينة العين الوجبات في منطقة الصناعية بالعين ، وقال المقدم الدكتور سالم عبيد الخالص العامري مدير إدارة مكافحة المخدرات بمدينة العين إن شرطة ابوظبي تحرص على المشاركة في المبادرات الإنسانية والمجتمعية التي تعزز العلاقات الطيبة وقيم التسامح في المجتمع.

قائد الجيش الجزائري ينتقد حمل السلاح لتحقيق أهداف سياسية

الجزائر (د ب أ)

-أشاد الفريق السعيد شنقريحة، رئيس أركان الجيش الجزائري بـ"النتائج الباهرة" التي تحققها القوات المسلحة في إطار مكافحة الإرهاب، متهما منظمة "رشاد" بالتواطؤ مع الجماعات الإجرامية الناشطة داخل وخارج البلاد.

وكان المجلس الأعلى للأمن في الجزائر صدّق في أيار/مايو 2021، على إدراج حركة "رشاد" الإسلامية، وحركة استقلال منطقة القبائل الانفصالية المعروفة بـ"الماك" على قائمة المنظمات الإرهابية.

ونوّه شنقريحة، في كلمة توجيهية له يوم الإثنين، خلال زيارته مقر قيادة الفرقة الأولى المدرعة بالناحية العسكرية الخامسة شرقي الجزائر بـ" العملية النوعية" لقوات الجيش بولاية سكيكدة في شباط/فبراير وآذار/مارس/ آذار الماضيين، والتي أسفرت عن القضاء على عدد معتبر من الإرهابيين، واعتقال آخرين.

كما أكد شنقريحة أن اعترافات الإرهابيين الموقوفين، "فضحت تواطؤ منظمة رشاد الإرهابية مع الجماعات الإجرامية الناشطة داخل وخارج البلاد، وأسقطت القناع عن مخططاتها المشبوهة، وأماطت اللثام عن الحقد الدفين، الذي يكنه هؤلاء المخربين لبلادنا الجزائر، واستعدادهم للتحالف حتى مع عدو خارجي، من أجل الوصول إلى مآربهم الخبيثة".

واختتم رئيس أركان الجيش الجزائري تصريحاته قائلا:"هذه الاعترافات تؤكد لهؤلاء المخربين أن الخروج عن المجموعة الوطنية، وحمل السلاح، واستعمال العنف، لتحقيق أهداف سياسية ضيقة، سيكون دائما مآله الفشل الذريع، ولا يخدم سوى مصالح أعداء الجزائر".

منظمة التعاون الإسلامي تؤكد دعمها لحق الشعب الفلسطيني في السيادة على أرضه المحتلة

الرياض (د ب أ)-

أكد الأمين العام لمنظمة التعاون الإسلامي حسين إبراهيم طه، التزام المنظمة المطلق ودعمها الراسخ لحق الشعب الفلسطيني في السيادة على أرضه المحتلة، بما فيها مدينة القدس الشرقية عاصمة دولة فلسطين.

جاء ذلك خلال الجلسة الافتتاحية للاجتماع الاستثنائي مفتوح العضوية للجنة التنفيذية للمنظمة على مستوى المندوبين الدائمين، لبحث الاعتداءات الإسرائيلية المتواصلة على المسجد الأقصى المبارك الذي عقد في مقر الأمانة العامة يوم الإثنين، بناء على طلب من إندونيسيا وبرئاسة المملكة العربية السعودية رئيسة الدورة الرابعة عشر لمؤتمر القمة الإسلامي وفقا لوكالة الانباء السعودية"واس".

وأشار الأمين العام إلى أنه كان قد أرسل خطابات إلى عدة أطراف دولية فاعلة، عبر من خلالها عن رفض المنظمة وإدانتها لمحاولات الاحتلال الإسرائيلي فرض التقسيم الزماني والمكاني للمسجد الأقصى المبارك، وطالب هذه الأطراف والمجتمع الدولي بالتحرك العاجل لوضع حد للانتهاكات الإسرائيلية بحق الأماكن المقدسة.

إلى جانب ذلك، دعا حسين إبراهيم طه، في كلمته إلى حشد الجهود السياسية والاقتصادية والإعلامية، أكثر من أي وقت مضى، من أجل حماية مدينة القدس ومقدساتها، ودعم صمود أهلها في مواجهة مخططات التهويد الإسرائيلية والدفاع عن الحقوق الفلسطينية الثابتة فيها، والتحرك بمسؤولية والتواصل مع جميع الأطراف الدولية الفاعلة، والهيئات الدولية المعنية لاتخاذ التدابير السياسية والقانونية المناسبة ضد إسرائيل، قوة الاحتلال، والضغط عليها لوقف انتهاكاتها المتواصلة ضد الشعب الفلسطيني ومقدساته.

كما دعا جميع الأطراف الدولية الفاعلة إلى تحمل مسؤولياتها والانخراط في رعاية مسار سياسي يقود إلى إنهاء الاحتلال الإسرائيلي، وتجسيد إقامة دولة فلسطين المستقلة وذات السيادة على حدود عام 1967 وعاصمتها القدس الشرقية.

وتنفي إسرائيل عادة اتهامات تواجهها بشكل متواصل بمحاولة تغيير الوضع التاريخي القائم بالمسجد الأقصى وفرض تقسيم مكاني وزماني فيه. من جهته، ألقى المندوب الدائمة للسعودية لدى المنظمة الدكتور صالح بن حمد السحيباني، كلمة قال فيها:" إن الملك سلمان بن عبد العزيز خلال ترؤسه للقمة العربية التاسعة والعشرين التي عقدت في مدينة الظهران أكد أن فلسطين هي قضيتنا الأولى، وأن فلسطين وشعبها في وجدان العرب والمسلمين، مؤكداً في الوقت نفسه بأنها ستظل كذلك حتى حصول الشعب الفلسطيني الشقيق على جميع حقوقه المشروعة وعلى رأسها إقامة دولته المستقلة، وأن القضية الفلسطينية تمثل الركيزة الأساسية لأعمال منظمة التعاون الإسلامي، ومحور اهتمامنا جميعاً حتى يحصل الشعب الفلسطيني الشقيق على كافة حقوقه المشروعة التي كفلتها لهم قرارات الشرعية الدولية ومبادرة السلام العربية".

كما أعرب الدكتور السحيباني عن أن السعودية إذ تدين وتشجب بشدة الاعتداءات المتكررة والانتهاكات الإسرائيلية المستفزة بحق المصلين والمعتكفين في المسجد الأقصى المبارك، لتدعو في الوقت نفسه المجتمع الدولي وبإلحاح إلى ضرورة التحرك الفاعل للاضطلاع بدوره في تحميل قوات الاحتلال الإسرائيلي المسؤولية الكاملة عن تلك الجرائم والانتهاكات وتبعاتها السلبية على فرص إحياء عملية السلام، ذلك أن تلك الأعمال الاستفزازية تهدد بتفجير ساحة الصراع في المنطقة. والجمعة الماضي، اقتحمت الشرطة الإسرائيلية المسجد الأقصى بمدينة القدس الشرقية، ما أسفر عن مواجهات مع الفلسطينيين أسفرت عن إصابة 31 منهم، بينهم إصابتان خطيرتان.

احتجاجات أمام مجلس النواب اللبناني رفضاً لمشروع قانون «الكابيتل كونترول»

بيروت (د ب أ) -

نفّذ ناشطون في نقابات المهن الحرة وجمعيات المودعين في لبنان يوم الثلاثاء اعتصاما في محيط مجلس النواب رفضاً لمشروع القانون الرامي إلى وضع ضوابط استثنائية ومؤقتة على التحويلات المصرفية والسحوبات النقدية (الكابيتل كونترول).

وتأتي هذه التحركات الاحتجاجية رفضاً لمشروع القانون باعتبار أنه يدفع الثمن للمودعين ويحمي التحويلات المالية التي حصلت في الفترة الماضية إلى خارج لبنان، كما أنه يسقط كل مفاعيل الدعاوى القضائية بحق المصارف.

وكان من المقرر أن تعقد لجنتا المال والموازنة والإدارة والعدل، جلسة مشتركة في صباح اليوم لمتابعة دراسة مشروع القانون واستكمال النقاش فيه على ضوء الإيضاحات التي طلبها المجلس النيابي من الحكومة والتي أرسلتها له بموجب مذكرة بشأن السياسات الاقتصادية والمالية يوم الخميس الماضي .

ودعا لبنانيون إلى وقفة احتجاجية أمام مجلس النواب بعنوان: "لن يمر لن ندفع الثمن"، لإسقاط إقرار مشروع القانون .

وكانت جلسة اللجان المشتركة التي كانت مخصّصة لاستكمال بحث مشروع القانون الرامي توقفت يوم الأربعاء الماضي عن مناقشة المشروع بعد إعلان نواب "تكتل لبنان القوي" و"كتلة الجمهورية القوية" رفضهم ذلك قبل الإطلاع على خطة التعافي.

وأرسل رئيس الحكومة نجيب ميقاتي نسخة عن خطة التعافي المبدئية التي عرضتها الحكومة "لوضع الملاحظات على مضمونها".

ولي العهد السعودي يبحث مع رئيس الوزراء البريطاني تطورات الأوضاع في أوكرانيا

الرياض (د ب أ)-

أجرى ولي العهد السعودي الأمير محمد بن سلمان اتصالا هاتفيا برئيس الوزراء البريطاني بوريس جونسون.

وجرى خلال الاتصال، استعراض الجهود المبذولة تجاه عدد من القضايا الإقليمية والدولية، بما فيها تطورات الأوضاع في أوكرانيا، وفقا لما ذكرته وكالة الأنباء السعودية (واس) الثلاثاء.

كما جرى بحث مجالات التعاون الثنائي بين البلدين وسبل تطويرها. من جهة اخرى اعتبرت الخارجية الايرانية أن الجولة الأخيرة من الحوار الإيراني السعودي، جرت بشكل إيجابي وناقشت جميع الملفات العالقة بين البلدين.

و صرح المتحدث باسم الخارجية أن ارتقاء مستوى المفاوضات إلى حوار سياسي بمشاركة السلطات العليا للبلدين قد يؤدي إلى تقدم سريع في الملفات العالقة بين طهران و الرياض. كما اعلن عن اتفاق مبدئي بين طهران و الرياض حول جولة سادسة من الحوار

وزير خارجية الأردن يبحث مع مبعوث أممي جهود التوصل لحل سياسي للأزمة اليمنية

عمان (د ب أ)-

بحث وزير الخارجية الأردني، يوم الإثنين في عمان مع المبعوث الخاص للأمين العام للأمم المتحدة إلى اليمن هانس جروندبرج، آخر المستجدات في اليمن، والجهود الأممية لإنهاء الأزمة عبر حل سياسي يعيد لليمن الشقيق أمنه واستقراره، ويرفع المعاناة عن شعبه الشقيق ويُلبي تطلعاته في الأمن والسلام.

ورحّب الصفدي بالهدنة التي أعلنت عنها الأمم المتحدة لمدة شهرين في اليمن، والتي بدأت في مطلع شهر نيسان/أبريل الجاري، مؤكدا دعم الأردن للجهود والمساعي الأممية لحل الأزمة اليمنية واستمرارها في إسناد البعثة الأممية لليمن التي تتخذ من عمان مقراً لها.

كما شدد الصفدي على أهمية تكثيف العمل للتوصل إلى حل سياسي يستند إلى المرجعيات المعتمدة ،وبما يفضي إلى إنهاء الأزمة ويضمن وحدة اليمن الشقيق وسلامة أراضيه.

وثمن الصفدي الجهود الكبيرة التي تقوم بها المملكة العربية السعودية من أجل التوصل إلى حل للأزمة اليمنية، مؤكداً وقوف بلاده المطلق مع الأشقاء في المملكة العربية السعودية ودولة الإمارات العربية المتحدة في كل خطوة يتخذونها لحماية أمنهم ومصالحهم، مشدداً على أن أمن دول الخليج العربي الشقيقة جزء لا يتجزأ من أمن المملكة.

وبدوره، استعرض جروندبرج آخر التطورات والجهود الأممية المستهدفة إنهاء الأزمة اليمنية، مُثمناً دعم الأردن لجهود تعزيز الأمن والاستقرار في المنطقة واستضافتها لمقر مكتب المبعوث الخاص للأمم المتحدة لليمن ومقر بعثة الأمم المتحدة لدعم اتفاق الحديدة.

ورحّب المبعوث الأممي بقرار الحكومة الأردنية، بالموافقة على تشغيل رحلات الخطوط الجوية اليمنية من مطار صنعاء الدولي إلى مطار الملكة علياء الدولي، معرباً عن أمله بأن تعمل كافة الأطراف اليمنية بشكل بنّاء بما يسمح باستئناف الرحلات الجوّية كما هو مخطط لها بموجب بنود الهدنة المعلنة.

ويوم الأحد، تعثر تشغيل أول رحلة تجارية من مطار صنعاء الدولي بناء على الهدنة السارية ، بعد ست سنوات من توقفها، وسط اتهامات بين الحكومة اليمنية والحوثيين بالتسبب في تأجيل الرحلات.

الجيش الإسرائيلي يعلن إحباط محاولة تهريب على الحدود مع لبنان

تل أبيب (د ب أ)-

أعلن الجيش الإسرائيلي يوم الثلاثاء إحباط محاولة تهريب على الحدود مع لبنان.

وكتب أفيخاي أدرعي، المتحدث باسم الجيش الإسرائيلي للإعلام العربي، على موقع تويتر، أن "استطلاعات الجيش رصدت مساء أمس مشتبها فيهم يقتربون من السياج الأمني من جهة لبنان نحو الأراضي الإسرائيلية، وقامت باستدعاء قوات الأمن للمكان لتكتشف قطعتيْن من السلاح ونحو مئة قنبلة يدوية".

وأكد أن القوات الإسرائيلية "ستواصل العمل ضد أي محاولة للقيام بأعمال تخريبية أو تهريب على حدود لبنان".

من جهة اخرى أعادت إسرائيل يوم الثلاثاء فتح معبر بيت حانون/إيريز لدخول العمال والتجار من قطاع غزة إلى إسرائيل.

وكان تم إغلاق المعبر ليومين بعد إطلاق قذائف صاروخية من غزة.

وقرر منسق أعمال الحكومة في المناطق السماح لـ 12 ألف عامل فلسطيني بدخول إسرائيل لغرض العمل، وفقا لما نقلته هيئة البث الإسرائيلي.

وذكرت الهيئة أن حركة حماس قامت باعتقال نشطاء لحركة الجهاد الإسلامي التي تقف وراء إطلاق القذائف الصاروخية الأخيرة.

مجلس الدفاع السوداني يدفع بقوات لتعزيز التواجد الأمني في غرب دارفور

الخرطوم (د ب أ)-

ناقش مجلس الأمن والدفاع السوداني في جلسته الطارئة برئاسة الفريق أول ركن عبد الفتاح البرهان رئيس مجلس السيادة الإنتقالي، الأوضاع الأمنية بالبلاد وأحداث غرب دارفور، حسبما أفادت وكالة الأنباء السودانية (سونا).

وأوضح وزير الدفاع السوداني الفريق الركن يس إبراهيم يس في تصريح صحفي عقب الجلسة، أن المجلس اتخذ عدة إجراءات شملت تعزيز التواجد الأمني بولاية غرب دافور بدفع قوات للفصل بين الأطراف واحتواء الموقف وضرورة استكمال الجهود والترتيبات الأمنية والاستمرار في إنفاذ نصوص اتفاق جوبا لسلام السودان السودان.

وأضاف وزير الدفاع أن المجلس كلف وفداً سيادياً للوقوف على الأحداث بولاية غرب دارفور، وتهدئه الأوضاع وتكوين لجنة لمعالجة الأوضاع الإنسانية و تحسين وتطوير بيئة عمل النيابات والمحاكم.

ولقي 201 شخص حتفه وأصيب 98 آخرون في أعمال عنف بولاية غرب دارفور في السودان، حسبما أفاد مسؤول في مكتب حاكم الولاية لوكالة الأنباء الألمانية (د.ب.أ) اليوم.

وأفاد المجلس النرويجي للاجئين بأن عشرات الآلاف من الأشخاص قد نزحوا من ديارهم بسبب العنف، حيث تم إضرام النار في المنازل ومهاجمة المستشفيات ونهب المتاجر.

وامتد العنف الذي اندلع في منطقة الكرينيك يوم الجمعة إلى مدينة الجنينة عاصمة غرب دارفور اليوم الإثنين. ولم تتضح بعد أسباب العنف.

وتفيد بعض التقارير بأن الاشتباكات اندلعت بين مجموعات الرحل والمزارعين المتنافسة على المراعي والمياه. وتشير تقارير أخرى إلى هجوم شنته ميليشيا قوات الدعم السريع، المعروفة سابقا باسم الجنجويد.

ودعا الممثل الخاص للأمم المتحدة في السودان فولكر بيرتيس إلى إجراء تحقيق مستقل لمعرفة أسباب العنف. واندلعت أعمال عنف متكررة في الأشهر الماضية في غرب دارفور وفي ولايتي شمال دارفور وجنوب دارفور المجاورتين.

ويهدد العنف موسم الحصاد الوشيك. وتعتقد منظمات إغاثة أنه من الممكن أن يواجه أكثر من 18 مليون شخص انعدام الأمن الغذائي بشكل حاد بحلول أيلول/سبتمبر.

الحرس البحري التونسي يطيح بأخطر مهربي البشر على سواحل ولاية سوسة

تونس (د ب أ)-

أعلن الحرس البحري بولاية سوسة على السواحل الشرقية لتونس الإطاحة بأحد أخطر منظمي الهجرة غير الشرعية إلى السواحل الإيطالية. وقال مسؤولو أمن إن المتورط في تنظيم الرحلات السرية صدرت ضده عدة محاضر تفتيش وبطاقة جلب للقضاء، لكنه كان متحصنا بالفرار في ضيعة فلاحية بمنطقة هرقلة التابعة لنفس الولاية. وأضاف بيان للحرس البحري بسوسة، أن المفتش عنه تمت الإطاحة به في كمين بعد جمع معلومات دقيقة بشأنه وإخضاع اتصالاته لعمليات تنصت. وتمثل سواحل تونس منصة رئيسية للهجرة السرية على متن قوارب صغيرة إلى أقرب نقطة لفضاء الاتحاد الأوروبي عبر الجزر الإيطالية القريبة.

وتسببت موجات الهجرة المستمرة في حوادث غرق متكررة لمراكب متداعية يتكدس فوقها العشرات من المهاجرين أغلبهم من دول أفريقيا جنوب الصحراء ومن سوريا إلى جانب مهاجرين من تونس. وقدر المنتدى التونسي للحقوق الاقتصادية والاجتماعية الذي يعنى بالهجرة، عدد الغرقى والمفقودين على السواحل التونسية منذ كانون الثاني/يناير الماضي بـ195.

وأعلنت وزارة الداخلية في وقت سابق أنها ضبطت 20 ألفا و616 مجتازا للحدود البحرية في عام 2021، من بينهم 10 آلاف و371 أجنبيا معظمهم من دول أفريقيا جنوب الصحراء.

مندوب مصر في مجلس الأمن يحذر إسرائيل من محاولة التهويد في القدس الشرقية

نيويورك -وكالات

حذر مندوب مصر الدائم لدى الأمم المتحدة، أسامة عبدالخالق في كلمته أمام مجلس الأمن، من استمرار إسرائيل في محاولة التهويد بالقدس الشرقية.

وأشار إلى أن مصر تعتبر أن محاولة قوات الاحتلال فرض سيطرتها على المدينة وتغيير الوضع القانوني والتاريخي القائم في الأماكن المقدسة، أمر ينذر بتصعيد خطير ويمثل مساسا بالمسجد الأقصى، أولى القبلتين وثالث الحرمين الشريفين.

وقال المندوب المصري: "إذ تدين مصر اقتحام القوات الإسرائيلية للمسجد الأقصى المبارك وأعمال العنف التي تعرّض لها الفلسطينيون في باحات المسجد، تؤكد ضرورة ضبط النفس من كافة الأطراف وتوفير الحماية الكاملة للمصلين المسلمين والسماح لهم بأداء شعائرهم في المسجد الذي يُعدّ وقفا إسلاميا خالصا للمسلمين".

وأكد عبدالخالق أن جهود مصر مع كافة الشركاء الإقليميين والدوليين من أجل تهيئة المناخ الملائم لاستئناف المفاوضات بين الجانبين وفقا للمرجعيات الدولية المتفق عليها ومبادرة السلام العربية وحل الدولتين على أساس حدود الرابع من يونيو 1967.

وجددت مصر التأكيد على أن تحرير كافة الأراضي العربية التي احتلت عام 1967 والالتزام الكامل بمقررات الشرعية الدولية ومبادئ ميثاق الأمم المتحدة خاصة احترام السيادة والتكامل الإقليمي للدول وعدم التدخل في الشؤون الداخلية، يمثل السبيل الوحيد لتحقيق الأمن والاستقرار والسلام في منطقة الشرق الأوسط.

وعلى المستوى الإقليمي، أفاد المندوب المصري بأن بلاده تواصل دعم كافة الجهود الرامية لتحقيق تسوية شاملة للأزمة اليمنية وترحب بإنشاء مجلس قيادة رئاسي بالجمهورية اليمنية لاستكمال المرحلة الانتقالية، وتدين مصر الهجمات الإرهابية الموجهة ضد المملكة العربية السعودية ودولة الإمارات العربية المتحدة.

كما أكد أن مصر تتابع التطورات في ليبيا وتستمر في دعم الجهود الرامية لتحقيق الاستقرار وعقد الانتخابات الرئاسية والبرلمانية المؤجلة في أسرع وقت ممكن.

الجامعة العربية ترفض المس بمسؤوليات «الأونروا» تجاه الفلسطينيين

القاهرة -وكالات

حذرت الجامعة العربية، يوم الثلاثاء، من المحاولات الإسرائيلية لتصفية وكالة غوث وتشغيل اللاجئين الفلسطينيين "أونروا".

وقال الأمين العام المساعد لشؤون فلسطين والأراضي العربية المحتلة بالجامعة سعيد أبو علي، في بيان: "نحذر من المحاولات والمخططات والمشاريع الإسرائيلية المتواصلة لتصفية وكالة غوث وتشغيل اللاجئين الفلسطينيين "أونروا"، التي تشكل إلى جانب الالتزام الدولي تجاه قضية اللاجئين الفلسطينيين عامل أمن واستقرار في المنطقة". وعبر عن رفض الأمانة العامة المطلق لأي اقتراحات أو محاولات للمساس بمسؤولية "الأونروا"، واختصاصاتها الكاملة السياسية والإنسانية تجاه مجتمع اللاجئين الفلسطينيين أيا كان تأويلها أو تبريرها تأسيسا على التفويض الأصلي المناط بالوكالة، حتى إيجاد حل عادل لقضية اللاجئين وفق قرارات الشرعية الدولية.

وشدد أبو علي أن هذا الأمر تحرص عليه الدول العربية جميعها خاصة الدول المستضيفة، حفاظا على دور "الأونروا"، وهو تمكينها بالقيام بواجباتها ووظائفها دون أي انتقاص بمناطق عملياتها الخمس.

ارتفاع حصيلة جثث الغرقى في صفاقس التونسية إلى 23

تونس (د ب أ)-

أفاد مصدر قضائي تونسي في ولاية صفاقس، يوم الثلاثاء، بارتفاع عدد جثث المهاجرين المنتشلة على سواحل الجهة إلى 23 بعد غرق أربعة مراكب منذ يوم الجمعة الماضي، محذرا من كارثة صحية بسبب تكدس الجثث في مستشفى الجهة دون دفنها.

وقال المتحدث باسم محاكم صفاقس مراد التركي إن الحرس البحري انتشل في وقت متأخر من مساء الاثنين ثلاث جثث ليصبح العدد الإجمالي حتى اليوم 23. وأضاف التركي أن عددا من الجثث لفظتها الأمواج بسبب سوء الطقس فيما تستمر عمليات التمشيط على السواحل تحسبا لوجود غرقى آخرين. وكان خفر السواحل أنقذ 97 مهاجرا كانوا على متن المراكب المنكوبة.

وقال التركي إنه مع احتساب العدد الإجمالي المقدر بأكثر من 200 مهاجر كانوا على متن المراكب قبل غرقها، فإن عدد المفقودين مازال كبيرا.

وهذه أحدث مأساة تشهدها السواحل التونسية لحوادث الغرق الجماعية لقوارب محملة بالمهاجرين، حيث انتشلت فرق الإنقاذ أكثر من 30 جثة في حادثي غرق منفصلين في وقت سابق في نيسان/أبريل الجاري وآذار/مارس الماضي فيما فقد عشرات في عرض البحر.

وأطلق المسؤول القضائي نداء للمساعدة في تمويل عمليات الدفن للعشرات من الجثث التي ظلت عالقة في ثلاجات الموتى بمستشفى صفاقس بسبب الافتقاد إلى التمويل والمساحات الكافية في المقابر بالجهة وباتت هذه المعضلة تهدد بكارثة صحية حقيقية، وقال التركي :"عند تحريك ثلاجات الموتى يمكن أن تشعر بوضوح أن جثثا تحللت وأصبحت سائلا والوضع خطير صحيا، تعفن الجثث يمكن أن يكون مسببا للكوليرا".

ووفق مصادر في مستشفى صفاقس، لا تزال 47 جثة من حوادث غرق سابقة محفوظة في ثلاجات الموتى ولم يتم دفنها بعد، وستضاف إليها جثث ضحايا المراكب الأربعة.

ومنح "الصليب الأحمر" دعما في وقت سابق لتمويل عمليات الدفن ولكن تفتقر الجهة إلى أراضي مخصصة للغرقى مجهولي الهوية بينما شهدت باقي المقابر ضغطا.

وعلى عكس ولاية صفاقس خصصت السلطات في مدينة جرجيس جنوبا مقبرة خاصة بضحايا الهجرة غير الشرعية على قطعة أرض منحها أحد المتبرعين بالمدينة، لتفادي الضغط والقلاقل التي تحدث بسبب ديانات الغرقى.

الجيش الليبي يحبط محاولة تسلل لتنظيم «داعش» جنوب سبها

طرابلس -وكالات

أعلن الجيش الوطني الليبي، فجر يوم الثلاثاء، أن قواته خاضت اشتباكات مع مجموعات تابعة لتنظيم "داعش" بمنطقة غدوة في جنوب مدينة سبها الليبية، أسفرت عن إلحاق خسائر بصفوف المسلحين.

وقالت شعبة الإعلام الحربي التابعة للجيش الليبي، في بيان على صفحتها في "فيسبوك" إن العملية العسكرية ضد مجموعات "داعشية" بمنطقة غدوة استمرت لمدة ساعة مساء الاثنين.

وأشار البيان إلى أن الوحدات العسكرية طوقت كامل المنطقة، وبدأت بتمشيطها للقبض على ما تبقى من هذه الجماعات.

وأضاف البيان أن قوات الجيش صادرت خلال هذه العملية عددا من الهواتف المحمولة، بالإضافة إلى عدد كبير من المتفجرات داخل إحدى العربات التي كانت تقل هذه المجموعات، فيما تم رصد مسؤول التفخيخ والقيادي المتشدد التونسي هشام بن هاشمي ضمن هذه المجموعة.

وفي وقت سابق، أعلن اللواء "73 مشاة" التابع للقيادة العامة بالجيش الليبي، عن التصدي لمجموعة مسلحة حاولت دخول سبها عبر منطقة غدوة، وفرارهم باتجاه جنوب مرزق.

أردوغان: عملية «المخلب- القفل» شمال العراق تجري وفق القانون الدولي

أنقرة (د ب أ)-

قال الرئيس التركي رجب طيب أردوغان، إن عملية «المخلب–القفل» التي أطلقتها بلاده ضد من وصفهم بالإرهابيين (عناصر حزب العمال الكردستاني) شمالي العراق، تجري وفق القانون الدولي.

جاء ذلك في مؤتمر صحفي، يوم الإثنين، عقب ترؤسه اجتماع الحكومة في المجمع الرئاسي بالعاصمة أنقرة، حسبما أفادت وكالة الأناضول التركية للأنباء.

ولفت أردوغان إلى أن تركيا تواصل عملياتها ضد الإرهابيين في الخارج، انطلاقا من إيمانها بأن أمنها يبدأ من خارج حدودها.

وشدد أردوغان أن تركيا ستواصل عملياتها لحين إحكام سيطرتها على حدودها الجنوبية بشكل تام بحيث لا يتمكن أي إرهابي من التسلل إلى البلاد أو الهروب منها.

وأفاد أردوغان أن عدد الإرهابيين الذين تم تحييدهم على الحدود الجنوبية خلال 2022، بلغ ألفا، بمن فيهم أولئك الذين تم تحييدهم في العمليات الأخيرة.

ولفت أرودغان إلى أن الهدف من عملية «المخلب–القفل» هو تطهير منطقة «زاب» من العناصر الإرهابية بشكل تام.

ونوه أردوغان أن هذه العملية شأنها شأن العمليات الأخرى لتركيا، تجري بما يتماشى مع القانون الدولي بشكل تام، انطلاقا من ميثاق الأمم المتحدة وصولا إلى الاتفاقيات الثنائية مع جيرانها.

وأشار أردوغان إلى أنه كلما قامت تركيا بتضييق الخناق أكثر على التنظيم الإرهابي شمالي العراق، يعمد التنظيم إلى تكثيف اعتداءاته على المناطق التي تتولى تركيا حمايتها في الجانب السوري. ولفت الرئيس التركي إلى «استشهاد» شرطي تركي من قوات العمليات الخاصة شمالي سوريا مؤخرا، خلال هجمات التنظيم. وأكد أن تركيا تمتلك القوة والإرادة والحزم اللازم لضمان أمنها بنفسها، وأنها لن تسمح بإقامة ممر إرهابي على حدودها الجنوبية.

وفي 18 نيسان/أبريل أطلقت تركيا عملية «المخلب ـ القفل» ضد عناصر حزب العمال الكردستاني في مناطق متينا وزاب وأفشين ـ باسيان شمالي العراق. وكانت الحكومة العراقية أعلنت رفضها للعملية العسكرية التركية شمال البلاد، واصفا إياها بأنها تمثل خرقاً للسيادة ومخالفة لمبدأ حُسن الجوار.

وذكرت وزارة الخارجية العراقية في بيان الأسبوع الماضي أن «حكومة جمهورية العراق ترفض رفضاً قاطعاً، وتدين بشدَّة العمليّات العسكريَّة التي قامت بها القوّات التركيَّة بقصف الأراضيّ العراقيَّة في منطقة متينة، الزاب ،أفاشين وباسيان في شمال العراق، عبر مروحيات أتاك والطائرات المسيَّرة. وتشن تركيا بصورة متكررة عمليات تستهدف عناصر حزب العمال الكردستاني على الأراضي العراقية، وتقول إن مسلحي التنظيم يتخذون من جبال شمالي العراق معقلا لهم وينشطون في العديد من المدن والمناطق والأودية ويشنون منها هجمات على الداخل التركي.

السعودية والولايات المتحدة تؤكدان دعمهما لمجلس القيادة الرئاسي في اليمن

الرياض (د ب أ)-

أكدت السعودية والولايات المتحدة على دعمهما لمجلس القيادة الرئاسي في اليمن، الذي يترأسه رشاد محمد العليمي، ويضم في عضويته 7 أعضاء.

جاء ذلك خلال اللقاء الذي عقده السفير السعودي لدى اليمن محمد بن سعيد آل جابر، يوم الإثنين في الرياض مع القائم بأعمال السفارة الأمريكية لدى السعودية مارتينا سترونج، والقائم بأعمال السفارة الأمريكية لدى اليمن كاثي ويستلي، حسبما أفادت وكالة الأنباء السعودية (واس).

يشار إلى الرئيس اليمني عبد ربه منصور هادي قد أعلن في السابع من الشهر الجاري عن تشكيل مجلس قيادي رئاسي ونقل إليه كل صلاحياته .

وأوضحت "واس" أن الجانبين ناقشا الجهود المشتركة لإنجاح الهدنة التي تهدف إلى وقف إطلاق النار في اليمن، وبدء العملية السياسية.

وكان المبعوث الأممي إلى اليمن، هانس جروندبرج، أكد مطلع الشهر الجاري، موافقة أطراف الصراع على هدنة لمدة شهرين قابلة للتمديد.

«أشـغال» الفجيرة تنجز المرحلة الخامسة للطرق الداخلية بطول 120 كيلومتراً

الفجيرة-وام:

تنفيذاً لتوجيهات صاحب السمو الشيخ حمد بن محمد الشرقي عضو المجلس الأعلى حاكم الفجيرة وبدعم من سمو الشيخ محمد بن حمد بن محمد الشرقي ولي عهد الفجيرة .. أنجزت دائرة الأشغال والزراعة في حكومة الفجيرة المرحلة الخامسة من شبكة الطرق الداخلية بطول 120 كيلومترا.

وتوزعت شبكة الطرق الداخلية في مختلف مناطق الإمارة وهي .. « البليدة – البدية – العقة – زكت – دبا العكامية – غوب – الغزيمري – البثنة – مسافي – وادي مي – احفره – اوحلة – الطويين – وادي العبادلة –الحلاة - يعلا - ظاهر الصفوة – وعيب الحنة – سكمكم – المحترقة – الرحيب – الفصيل - رول دبا / المرحلة الأولى والثانية / الرماني – الفرفار – الراشدية – الرغيلات / المرحلة الأولى والثانية/ ضدنا – الحليفات / المرحلة الثانية/ »، وقد تم تنفيذ المشروع بما يلبي احتياجات أهالي المناطق وتسهيل تنقلهم وفق أفضل معايير الأمن والسلامة .

ويأتي مشروع شبكة الطرق الداخلية الذي تعمل عليه حكومة الفجيرة بهدف تطوير شبكة البنية التحتية في الإمارة وتقديم خدمات التنقل وأمن الطرقات وفق معايير عالمية تواكب مسيرة التنمية في القطاع الاقتصادي والخدمي والسياحي في الفجيرة وتدعم رؤية دولة الإمارات في المجالات كافة .

إسـكان المواطنين.. عودة قوية للمشـاريع الضخمة في 2022

أبوظبي-وام:

تواصل دولة الإمارات العمل دعم وتطوير قطاع إسكان المواطنين من خلال مجموعة من المشاريع والمبادرات والتي تهدف بمجملها إلى تعزيز الاستقرار الأسري وتحقيق المستوى اللائق للمعيشة.

وبرزت منذ بداية العام الجاري مجموعة من المبادرات والمشاريع التي تهدف إلى توفير إسكان حكومي للمواطنين يصنّف ضمن الأكثر تطوراً على المستوى العالمي، وتعزيز تفوق الدولة عالميا في هذا المجال، حيث تبلغ نسبة تملك المواطنين للسكن ما يزيد على 85.9 بالمائة وهي من النسب الأعلى عالمياً.

البداية مع برنامج زايد للإسكان، حيث اعتمد مجلس الوزراء في فبراير الماضي ميزانية قروض إسكان للبرنامج بكلفة تبلغ 12 مليار درهم خلال السنوات القادمة بهدف تسريع إنجاز الطلبات، والانتهاء من كافة قوائم الانتظار خلال الفترة القادمة.

وكشفت وزارة الطاقة والبنية التحتية، أن برنامج الشيخ زايد للإسكان، بصدد تخصيص 1292 مسكناً للمستفيدين ضمن الأحياء السكنية في دبي، ورأس الخيمة، وعجمان خلال العام الجاري 2022، فيما يتابع البرنامج حالياً تنفيذ 9558 وحدة سكنية منفصلة في مختلف إمارات الدولة.

وأصدر البرنامج منذ إنشائه في عام 1999 أكثر من 74 ألفاً و504 قرارات دعم سكني بقيمة تجاوزت 41 مليار درهم، شملت مناطق الدولة كافة، وتوزعت بين قروض ومنح تنوعت ما بين بناء مسكن جديد واستكمال وصيانة مسكن، وإضافة على مسكن، وشراء مسكن، وكذلك مسكن حكومي، والوفاء بقرض، كما قام البرنامج بتسليم 37 ألف مسكن للمستفيدين.

وعلى مستوى إمارة دبي اعتمد صاحب السمو الشيخ محمد بن راشد آل مكتوم نائب رئيس الدولة رئيس مجلس الوزراء «رعاه الله»، بصفته حاكماً لإمارة دبي، أمس، حزمة إسكانية جديدة للمواطنين بدبي بتكلفة إجمالية قدرها 6.3 مليار درهم، وتضم مساكن وأراضي لـ 4610 مواطنين، وذلك بالتزامن مع قرب حلول عيد الفطر المبارك وضمن برنامج إسكان المواطنين في دبي الهادف إلى مواصلة الجهود المكثفة لتنفيذ الاستراتيجية التنموية والحضرية لإمارة دبي لتكون المدينة الأفضل للعمل والحياة في العالم.

وتفصيلاً .. تتضمن الحزمة الحالية من المشاريع 4610 أرض ومساكن، منها إنشاء 1110 مساكن في منطقة الخوانيج الثانية، وتخصيص 3500 قطعة أرض في منطقتي أم نهد الرابعة والعوير.

ويعكس اعتماد صاحب السمو الشيخ محمد بن راشد آل مكتوم للحزمة الجديدة حرص سموه على توفير كافة سبل الدعم للمواطنين وتعزيز الاستقرار الأسري والحياة الكريمة لهم بما يتماشى مع منظومة الرفاه المجتمعي وجودة الحياة التي تحرص دولة الإمارات على إرساء دعائمها وترسيخ مقوماتها لمواطنيها.

وكان صاحب السمو الشيخ محمد بن راشد آل مكتوم، قد وجه برفع قيمة القرض السكني لتصل إلى مليون درهم من دون فوائد للفئات المستحقة، كما اعتمد سموه مؤخرا ميزانية إسكانية تاريخية بقيمة 65 مليار درهم للعشرين عاما القادمة للمواطنين في إمارة دبي، ووجه بمضاعفة عدد المستفيدين من برنامج الإسكان في دبي أربعة أضعاف، ومضاعفة الأراضي المخصصة لإسكان المواطنين في دبي لتصل إلى مليار و700 مليون قدم مربعة تكفي لسد احتياجات المواطنين للعشرين عامًا القادمة.

وبالانتقال إلى الشارقة .. فقد أصدر صاحب السمو الشيخ الدكتور سلطان بن محمد القاسمي عضو المجلس الأعلى حاكم الشارقة، المرسوم الأميري رقم «33» لسنة 2022 بشأن إنشاء برنامج إسكان الشارقة . ووفقا للمرسوم يحل برنامج إسكان الشارقة محل دائرة الإسكان في إمارة الشارقة، ويؤول إلى البرنامج كافة حقوق وأصول وموجودات والتزامات دائرة الإسكان.

وكان صاحب السمو الشيخ الدكتور سلطان بن محمد القاسمي، قد اعتمد في وقت سابق كلفة إنشاء مجمع سكني في منطقة الحراي بمدينة خورفكان، يضم 434 مسكناً بكلفة إجمالية تقارب 430 مليون درهم، وبمدة تعاقدية تبلغ سنتين؛ وذلك ضمن حزمة المشاريع الحيوية والتنموية التي تشهدها إمارة الشارقة، والتي من شأنها دعم أبناء الشارقة، وتوفير سبل العيش الكريم لهم.

وستضم المساكن تقسيمات مختلفة ومتفاوتة تنوعت ما بين طابق أرضي يعلوه طابقان ونصف طابق خدمات، ومساكن للأسر غير المتنامية، ويعد هذا المشروع ضمن سلسلة المشاريع التي وجه بها صاحب السموّ حاكم الشارقة، سابقا في مكرمة إنشاء 4400 مسكن حكومي.

بدورها تواصل أبوظبي إنجازاتها في مجال دعم وتعزيز ملف إسكان المواطنين، حيث كشفت هيئة أبوظبي للإسكان أن 12491 مواطناً ومواطنة استفادوا من حزم ومنافع الهيئة خلال عام 2021، التي توزعت ما بين قروض سكنية ومساكن جاهزة وأراض سكنية للمواطنين، بالإضافة إلى إعفاء أسر متوفين ومتقاعدين من ذوي الدخل المحدود من سداد مستحقات القروض السكنية.

وتسعى الهيئة من خلال مشاريعها الإسكانية إلى إرساء مجتمعات سكنية مستدامة ومتكاملة تتميز بأعلى معايير الجودة والكفاءة وتراعي عوامل الأمن والسلامة في مشاريع الإسكان الحكومية، بما يلبي احتياجات الأجيال الحالية والمستقبلية وتعزيز التنمية المستدامة.

أكاديمية سيف بن زايد تشارك طلبة التأهيل الشرطي الإفطار

العين-وام:

شارك اللواء ثاني بطي الشامسي مدير أكاديمية سيف بن زايد للعلوم الشرطية والأمنية الطلبة المستجدين في إدارة التأهيل الشرطي بمدينة العين ، مأدبة الإفطار التي أقامتها الإدارة في إطار حرص شرطة أبوظبي على تعزيز قيم الترابط والتواصل المجتمعي. وحضر مأدبة الإفطار العقيد حسين علي الجنيبي مدير إدارة التأهيل الشرطي وعدد من رؤساء الأقسام والطلبة المستجدين الذين عبروا عن سعادتهم بهذه اللفتة الطيبة والكريمة.

ونقل اللواء ثاني بطي الشامسي تهاني القيادة الشرطية بمناسبة شهر رمضان المبارك، واستمع إلى آراء الطلبة وملاحظاتهم واقتراحاتهم بشأن تطوير وتنظيم الدورات التدريبية .. حاثاً إياهم على التسلح بالعلم والمعرفة والاستفادة من الدورات التدريبية والمحاضرات النظرية وتطبيقها بعد التخرج .. متمنياً لهم التوفيق والسداد في حياتهم العملية.

وأكد اهتمام شرطة أبوظبي بتحقيق تطلعات القيادة الشرطية برفد جهاز الشرطة بكوادر بشرية ذات مهارة وكفاءة عالية بما ينعكس إيجابياً على بيئة العمل الشرطي والأمني.

كما التقى بالطالبات المستجدات خلال جولة تفقدية بإدارة التأهيل الشرطي .. لافتاً إلى اهتمام شرطة أبوظبي بإدخال برامج تدريبية متطورة تواكب العصر وتتابع المستجدات في مجالات العمل الشرطي والأمني وشملت الجولة الإطلاع على قاعات التدريب و برامج التدريب والتأهيل والأنشطة المنفذة للمستجدين والمستجدات .

حكومة عجمان تعتمد عطلة عيد الفطر لمدة 9 أيام

عجمان-وام:

اعتمدت دائرة الموارد البشرية بعجمان عطلة عيد الفطر لمدة 9 أيام في الجهات الحكومية بالإمارة اعتباراً من يوم السبت الموافق 30 ابريل الجاري ولغاية يوم الأحد الموافق 8 مايو 2022 . و يستأنف الدوام الرسمي يوم الإثنين الموافق 9 مايو ، على أن تتولى الجهات الحكومية التي تعمل بنظام المناوبة اتخاذ الترتيبات اللازمة بما يتلاءم مع طبيعة عملها واحتياجاتها.

بهدف حماية المظهر العام للمدينة

بلدية أبوظبي تنفذ حملة توعوية بشأن نشر الملابس خارج النوافذ و الشرفات

أبوظبي-الوحدة:

نفذت بلدية مدينة أبوظبي التابعة لدائرة البلديات والنقل ممثلة بقطاع عمليات البلديات الفرعية حملة توعوية شاملة افتراضية في أبوظبي والبر الرئيسي بهدف رفع مستوى الوعي والمشاركة المجتمعية بخصوص مواجهة مشوهات المظهر العام ، حيث ركزت الحملة على ظاهرة نشر الملابس خارج النوافذ وعلى الشرفات بشكل ظاهر للعيان ، مما يشوه مظهر المباني والمدينة بشكل عام.

وتأتي هذه الحملة تأكيداً لحرص البلدية على إشراك المجتمع في تعزيز المظهر الجمالي المتناسق للشوارع والمباني، وعدم إظهار أي نوع من مشوهات المظهر العام، حيث تمثل ظاهرة نشر الملابس والمتعلقات المنزلية بشكل مكشوف أمراً مشوهاً للمظهر الخارجي للمباني.

كما دعت البلدية أفراد المجتمع إلى استخدام البدائل العصرية الحديثة في تجفيف الملابس بدلاً من نشرها على النوافذ وفي الشرفات، وتفعيل مسؤوليتهم المجتمعية تجاه المظهر العام وحمايته من كافة أنواع المشوهات، مشيرة أن وضع مناشر الغسيل وغيرها من المواد خارج حدود النوافذ والشرفات يعد مخالفاً لقانون المظهر العام، وتترتب على ذلك مسؤولية قانونية حسب ما تنص عليه اللوائح الخاصة بتشويه المظهر العام، حيث تأمل البلدية بتعاون المجتمع في هذا الصدد بهدف حماية المظهر العام من المشوهات.

وتضمنت الحملة إرسال رسائل نصية توعوية SMS بثلاث لغات (عربية /إنجليزية/أوردو) إلى أفراد المجتمع لحثهم على عدم وضع مناشر الغسيل في مكان بارز وخارج حدود النوافذ والشرفات، وكذلك نشر منشورات توعوية من خلال قنوات التواصل الاجتماعي(انستغرام/تويتر/سناب شات/فيس بوك) في الشأن ذاته .

تتمات .. تتمات ... تتمات .. تتمات ... تتمات .. تتمات ... تتمات .. تتمات ... تتمات .. تتمات ... تتمات .. تتمات ... تتمات .. تتمات ... تتمات .. تتمات ... تتمات .. تتمات ... تتمات

مركز محمد بن راشد

توظف الفرص وتبني عليها الحلول للتحديات، مشيرة إلى أن فكرة مختبر الابتكار الحكومي تقوم على تنظيم ورش عمل تفاعلية تستخدم منهجيات ونماذج لتطوير أفكار خلاقة وحلول واقعية للتحديات، وتشرك المعنيين كافة في وضع خطط لتنفيذ الأفكار وتحويلها إلى واقع بما يساهم في رفع كفاءة وأداء العمل الحكومي.

وقالت عبير تهلك إن تقرير " المختبرات الحكومية" يشكل أداة محورية لتمكين الابتكار في الحكومة والاقتصاد، ودعما لجهود بناء وتمكين حكومات المستقبل وتطوير مبادراتها ومشاريعها وتعزيز جاهزيتها للمستقبل من خلال بناء قدرات الكوادر البشرية، وتعريفها بتجارب المختبرات الابتكارية الحكومية في العالم وكيفية عملها للاستفادة من تجاربها في مواجهة التحديات وإيجاد حلول مبتكرة لها للارتقاء بمستوى الأداء وبناء اقتصاد معرفي مستدام ينعكس إيجاباً على الحكومة والأفراد.

ويستعرض التقرير 10 مختبرات ابتكارية من 9 دول، هي إستونيا، وبلجيكا، وسنغافورة، وإندونيسيا، وكندا، والبرتغال، وتشيلي، والولايات المتحدة الأمريكية، ودولة الإمارات، ويسلط الضوء على آلية عملها ودراستها بهدف تعزيز مشاركة الأفكار والخبرات ومواصلة عمليات التطوير المستمر في مختلف مجالات الابتكار لتحسين السياسات والخدمات القائمة على ريادة الأعمال وتعزيز الحلول وتصميم نماذج عمل أكثر كفاءة ومرونة لتطوير قدرات الحكومات الابتكارية.

و يسلط التقرير الضوء أيضا على مختبر "أكسيليرت إستونيا"، الذي يركز على استحداث أسواق جديدة بدعم من الحكومة، وتهيئة بيئة مناسبة واستكشاف فرص جديدة للقطاع الخاص ومختبر "غنت الحي في بلجيكا"، الذي يقوم على الابتكار المشترك وتوظيف تكنولوجيا المعلومات والاتصالات في الوصول إلى أفضل النتائج.

النواب الأردني

ويكرس استخدام الشيك كوسيلة للوفاء وليس للائتمان، وبما يظهر الحجم الحقيقي للمبيعات والمشتريات، بالإضافة إلى أن "إصدار شيك بدون رصيد " هو الجريمة المالية الجزائية الأكثر انتشارا في المحاكم الأردنية، وتكلف الدولة الكثير من الوقت والجهد والمال في مراحل التوقيف والتقاضي والحبس.

بدوره، أوضح وزير العدل الدكتور أحمد الزيادات، أن الحكومة بدأت منذ عام 2010 بالتحضير لرفع الحماية الجزائية عن الشيكات، بإيجاد بدائل ائتمانية من خلال إصدار قانون المعلومات الائتمانية، وتأسيس شركة بموجبه، لجمع وتحليل البيانات الائتمانية التي تساعد البنوك وشركات التأجير التمويلي والتجار، على منح الائتمان أو البيع بالأجل بعد التحقق من السجل الائتماني للعملاء.

العراق: المفاوضات

كما بدأ جولة حوارات امتدت لتطال أطرافا اخرى على مستوى ثنائي ومتعددة».

وأوضح أن «مثل هكذا حوارات تكرس لمزيد من الاستقرار والتوازن على مستوى المنطقة وأمن العراق وسيادته، لأن العراق ليس بمنأى عنها بل هو طرف مهم ضمن جوهرها».

وبين الصحاف أن «هذه الحوارات ستنعكس على دور العراق مستقبليا مع أطراف اخرى، سيما أننا نؤسس لمبدأ شراكات استراتيجية متعددة تتجه لتأسيس دوائر اقتصادية متعددة»، موضحا أن «العراق سيكون منصة للتقارب وتأسيس للحوارات المستدامة».

وكشف وزير الخارجية العراقي فؤاد حسين، في وقت سابق، عن أن المباحثات التي احتضنتها العاصمة بغداد بين الجانبين السعودي والإيراني كانت إيجابية.

تعافي 336 من

وبذلك يبلغ مجموع الحالات المسجلة 897,558 حالة.

وأعلنت وزارة الصحة ووقاية المجتمع عدم تسجيل أي حالة وفاة خلال الساعات الأربع والعشرين الماضية، وبذلك يبلغ عدد الوفيات في الدولة 2,302 حالة. فيما أعلنت الوزارة شفاء 336 حالة جديدة لمصابين بفيروس كورونا وتعافيها التام من أعراض المرض بعد تلقيها الرعاية الصحية اللازمة منذ دخولها المستشفى، وبذلك يكون مجموع حالات الشفاء 880,481 حالة.

الأمم المتحدة

وتفيد تقديرات الأمم المتحدة أيضا بأن هناك نحو 7ر7 شخصا من النازحين داخليا في أوكرانيا بسبب الحرب.

وقالت المتحدثة باسم المفوضية إن من المعتقد أن هناك 13 مليون شخص آخرين تقطعت بهم السبل في مناطق مختلفة وغير قادرين على الفرار بسبب الوضع الأمني.

وكان عدد سكان أوكرانيا نحو 44 مليون نسمة قبل الغزو الروسي للدولة.

القنصل الصيني

ستنظم يوم الجمعة المقبل حفل تبرع لوجبات إفطار تزيد قيمتها عن 100 ألف درهم، بحضور ممثلين عن هيئة تنمية المجتمع في دبي إضافة إلى الجالية الصينية، وذلك استكمالاً لعدد من الأنشطة الرمضانية التي تقوم بها القنصلية الصينية في دبي سنوياً.

وقال : " تولي الحكومة الصينية أهمية كبيرة للتقاليد الإسلامية في رمضان. فخلال شهر رمضان، يقوم المسؤولون الحكوميون على جميع المستويات بزيارة عائلات المسلمين وعقد اجتماعات معهم لتهنئتهم والاستماع إلى آرائهم، لافتاً إلى وجود ما يقرب من 30 مليون مسلم صيني، يعيشون في مقاطعات مختلفة وينتمون إلى أكثر من عشر مجموعات عرقية، حيث أن المسلمين الصينيين يحتفلون بشهر رمضان مثل غيرهم من المسلمين في جميع أنحاء العالم". وعن عادات وتقاليد الجالية العربية في الصين خلال شهر رمضان ، قال : " كنت أعمل في ييوو ، وهي مدينة في مقاطعة تشجيانغ في الصين، حيث يعمل ويعيش هناك العديد من الأصدقاء المسلمين العرب من الشرق الأوسط، و يقومون خلال شهر رمضان بطقوسهم من الصيام والصلاة والصدقة، ووجدت أن رمضان فرصة لتعزيز روح التضامن والتعاون والصداقة والمساعدة المتبادلة، كما يحتفل المسلمون في الصين بعطلة عيد الفطر، وخلال احتفالهم تفتح بعض مناطق الجذب السياحي للمسلمين مجانًا، ويرسل الناس من جميع المقاطعات أطيب الأمنيات ومشاركتهم الفرحة، تعبيراً عن الانسجام بين جميع الأعراق والديانات في الصين".

سوق النفط
النفط/ خام برنت
102.69 دولار

الشركات الأكثر صعوداً

اسم الشركة	سعر الاغلاق	تغير(٪)
الإمارات للمرطبات	10.35	15.00
دبي الوطنية للتأمين واعادة التأمين	7.30	14.06
الرمز كوربوريشن	1.05	5.00
الإثمار القابضة	0.23	3.14
الإتحاد العقارية	0.28	1.81

ثاني الزيودي يبحث مع مجلس الأعمال الصيني تحفيز الاستثمارات الصينية في الدولة

أبوظبي ـ (وام):

أكد معالي الدكتور ثاني بن أحمد الزيودي، وزير دولة للتجارة الخارجية، أن العلاقات الاستراتيجية المشتركة بين دولة الإمارات العربية المتحدة وجمهورية الصين الشعبية تزداد قوة ومتانة، موضحاً أنها حافظت على نسقها الإيجابي الذي ارتقى إلى مستويات أكثر زخماً وازدهاراً في شتى المجالات ذات الاهتمام المشترك بدعم من قيادتي البلدين الصديقين.

وأضاف معاليه: "الصين شريك استراتيجي بالغ الأهمية لدولة الإمارات في جنوب شرق آسيا، ونتقاسم معاً الرؤى والأهداف الاستراتيجية التي أسست من خلالها حقبة ذهبية لعلاقات اقتصادية شاملة بين البلدين، ونتطلع خلال المرحلة المقبلة إلى توسيع مظلة الشراكات الاقتصادية والتجارية القائمة بين البلدين وتنويعها، إضافة إلى تحفيز تدفق الاستثمارات المتبادلة خصوصاً في قطاعات اقتصاد المستقبل والتي تخدم مجتمعي الأعمال والأجندة التنموية لكلا البلدين، وتدعم تحولهما نحو اقتصاد أكثر مرونة واستدامة".

جاء ذلك خلال لقاء معاليه مع السيد وانغ غويهاي، رئيس مجلس العمل الصيني في دبي، وعدد من ممثلي الشركات الصينية الأعضاء في المجلس، حيث بحث الجانبان سبل تعزيز الأنشطة التجارية بين الشركات الصينية ونظيراتها الإماراتية، إضافة إلى وسائل تنمية الاستثمارات الصينية في الإمارات وتعزيز التعاون التجاري مع الشركات الصينية خلال المرحلة المقبلة بما يحقق مزيداً من الازدهار والنمو لشعبي البلدين الصديقين.

وأضاف معالي الزيودي: "ترجمت علاقات الشراكة الشاملة بين دولة الإمارات والصين من خلال تعاونهما الرائد والمبتكر، فالصين تعد الشريك التجاري الأول عالمياً للإمارات وتستحوذ على ما نسبته 12٪ من تجارة دولة الإمارات الخارجية غير النفطية، وفي المقابل، تعد الإمارات ثاني أكبر شريك تجاري مع الصين عربياً باستحواذها على 20٪ من تجارتها الإجمالية مع الدول العربية، فيما بلغ حجم الاستثمارات الإماراتية في الصين نحو 2 مليار درهم، بينما احتلت الإمارات المرتبة الأولى عربياً ضمن قائمة أهم 20 دولة تستثمر بها الصين، حيث بلغ إجمالي استثماراتها في الدولة أكثر من 34 مليار درهم بنهاية 2020، فيما سجلت التجارة البينية غير النفطية بين البلدين نحو 220 مليار درهم في عام 2021، بنمو بلغ 27٪ مقارنة مع عام 2020".

وأكد معاليه حرص دولة الإمارات على استقطاب وجذب الشركات الصينية لتأسيس أعمالها داخل الدولة، والاستفادة من موقع الإمارات الاستراتيجي باعتبارها بوابة لوجستية نشطة لنفاذ التجارة الصينية إلى دول منطقة الشرق الأوسط وآسيا وأفريقيا، مشيراً إلى أنه سيتم العمل خلال الفترة المقبلة مع مجتمع الأعمال الصيني على تحقيق هذه الرؤية المشتركة للبلدين، إضافة إلى مواصلة العمل على التوجهات الاستراتيجية للبلدين خصوصاً في قطاعات الذكاء الاصطناعي والطاقة النظيفة والبنية التحتية، وكذلك تطوير استراتيجية مشتركة لاستقطاب أصحاب المواهب والعقول في مجالات بحوث التكنولوجيا وغيرها من قطاعات اقتصاد المستقبل ذات الاهتمام المشترك.

وعرض معالي الزيودي، أبرز ملامح التجربة الإماراتية الاقتصادية الرائدة عالمياً، والمقومات والمزايا الفريدة المقدمة للشركات من أجل استقطابها إلى السوق الإماراتي الواعد والغني بالفرص، إضافة إلى البنية التحتية المتطورة تقنياً التي تمتلكها الدولة، وبيئة الاستثمار الآمنة والتشريعات والقوانين المرنة التي استحدثتها دولة الإمارات مؤخراً، ويأتي في مقدمتها السماح بالتملك الأجنبي للشركات بنسبة 100٪، واستراتيجية الدولة لاستقطاب أصحاب المواهب والعقول في كافة القطاعات الاستراتيجية، وذلك في ضوء مستهدفات "مشاريع الخمسين" ومحددات مئوية الإمارات 2071، وتنفيذاً لتوجيهات القيادة الرشيدة بشأن التحول إلى اقتصاد معرفي مستدام يرتكز على الابتكار والإبداع.

يذكر أن مجلس العمل الصيني يعد أحد أبرز مجالس الأعمال الأجنبية المسجلة لدى غرفة تجارة وصناعة دبي والبالغ عددها أكثر من 41 مجلساً، وتأسس في يونيو عام 2004، ويضم المجلس في عضويته 186 شركة تستثمر في الدولة في عدد من القطاعات الحيوية، من أبرزها الطاقة والبناء والاتصالات والمنسوجات والشحن والنقل الجوي والخدمات اللوجستية والمالية والأثاث والمعارض وغيرها.

11.3 % نمواً في صادرات وإعادة صادرات أعضاء «غرفة دبي» في الربع الأول من 2022 مقارنة بنفس الفترة من 2021

دبي-وام:

كشفت غرفة تجارة صناعة دبي لوكالة أنباء الامارات "وام" عن نمو قيمة صادرات وإعادة صادرات أعضائها خلال الربع الأول من العام 2022 بنسبة 11,3٪ لتبلغ قيمتها 61 مليار درهم مقارنةً بـ 54,8 مليار درهم سجلت خلال الربع الأول من العام 2021 مما يعكس نمواً ملحوظاً ومستداماً في صادرات أعضاء الغرفة في بداية العام الجاري.

وبلغ عدد شهادات المنشأ التي أصدرتها الغرفة خلال الربع الأول من العام الحالي 178،654 شهادة بنمو بنسبة 7,1٪ مقارنة بنفس الفترة من العام 2021 والتي بلغ عددها آنذاك 166،759 شهادة منشأ حيث يؤشر النمو في صادرات الأعضاء وشهادات المنشأ إلى دور قطاع التجارة في تنويع اقتصاد دبي وتعزيز تنافسيته العالمية.

وحققت غرفة تجارة دبي نمواً كبيراً في عدد الأعضاء الجدد حيث بلغ عددهم خلال الربع الأول من العام الجاري 10،020 عضواً جديداً بنسبة نمو كبيرة بلغت 64٪ مقارنةً بعدد الأعضاء الجدد خلال الربع الأول من عام 2021 مما يعكس الجاذبية المتنامية لدبي لاستقطاب الاستثمارات الأجنبية ومكانتها كعاصمة عالمية للمال والأعمال.

وأشار سعادة حمد مبارك بوعميم مدير عام غرف دبي إلى ان هذه المؤشرات مشجعة جداً حيث تعتبر من تأثيرات إكسبو 2020 دبي الإيجابية على اقتصاد الإمارة وترسخ مكانة الإمارة والثقة العالمية التي تحظى بها بيئة الأعمال مشيراً إلى ان نمو صادرات وإعادة أعضاء الغرفة يعكس المرونة التي توفرها بيئة الأعمال للتجار في الوصول إلى الأسواق العالمية.

ولفت بوعميم إلى ان عدد أعضاء غرفة تجارة دبي يقترب من الـ 300،000 عضو بوصوله مع نهاية مارس الماضي إلى 297،000 عضو حالياً لافتاً إلى ان ذلك يعزز من مكانة الغرفة باعتبارها إحدى أكبر غرف التجارة حول العالم في العضوية مشيراً إلى أن المكاتب الخارجية التمثيلية للغرفة تلعب كذلك دوراً هاماً في ربط الأسواق التجارية العالمية وتوطيد مكانة دبي في قلب المنظومة التجارية العالمية مؤكداً استمرار الجهود للارتقاء بواقع الأعمال في دبي وتعزيز تنافسية القطاع الخاص وسهولة ممارسة الأعمال.

تستقطب 19 مليون زائر في 2021 بنمو أكثر من 29 %

الفلاسي: الجهود الوطنية متضافرة لتطوير البيئة السياحية وتقديم منتجات وخدمات رائدة ومتكاملة

أبوظبي ـ (وام):

عقد مجلس الإمارات للسياحة اجتماعه الأول لعام 2022، برئاسة معالي الدكتور أحمد بن عبد الله حميد بالهول الفلاسي وزير دولة لريادة الأعمال والمشاريع الصغيرة والمتوسطة رئيس مجلس الإمارات للسياحة، وعضوية رؤساء ومدراء عموم الدوائر والهيئات السياحية المحلية في الدولة. واستعرض المجلس نتائج أداء القطاع السياحي والمنشآت الفندقية في الدولة خلال عام 2021 ونسب النمو التي تم تحقيقها في العديد من المؤشرات السياحية.

كما اطلع المجلس على خطط الترويج للسياحة الوطنية في الأسواق الخارجية خلال المرحلة المقبلة. واستعرض الجهود المتضافرة لتطوير منظومة البيانات السياحية الوطنية وفق أفضل الممارسات العالمية. وأوضح معالي الدكتور أحمد بالهول الفلاسي أن القطاع السياحي في دولة الإمارات يواصل تحقيق نتائج إيجابية متميزة في ضوء رؤية وتوجيهات القيادة الرشيدة وتضافر الجهود الوطنية لتطوير البيئة السياحية للدولة لتكون في مصاف أفضل الوجهات السياحية في العالم، وتقديم منتجات وخدمات سياحية رائدة ومتكاملة تعزز مكانة الإمارات مقصدا سياحيا مفضلا ومستداما للسياح سواء من داخل الدولة أو للسياح الدوليين من مختلف أنحاء العالم.

وأظهرت نتائج القطاع لعام 2021، أن المنشآت الفندقية في الدولة استقطبت 19 مليون نزيل فندقي بنمو يزيد على 29٪ مقارنة بأعداد النزلاء لعام 2020، واستحوذت السياحة الداخلية على 58٪ من إجمالي عدد النزلاء مقابل 42٪ للنزلاء من خارج الدولة. وحققت المنشآت الفندقية في عام 2021 عوائد بقيمة 28 مليار درهم ، محققةً نمواً يصل إلى 70٪ مقارنة بعام 2020. إلى ذلك، تم خلال العام الماضي حجز أكثر من 75 مليون ليلة فندقية، بزيادة 42٪ مقارنة بعام 2020، فيما بلغت نسبة الإشغال الفندقي 67٪، علماً بأن هذه النسبة تمثل إحدى أعلى النسب المحققة في الوجهات السياحية الرائدة على مستوى العالم. وزاد عدد المنشآت الفندقية في الدولة خلال عام 2021 بنسبة 5٪ مقارنة بنظيرتها لعام 2020 ليبلغ 1144 منشأة، كما تم خلال فترة المقارنة نفسها تحقيق زيادة في عدد الغرف الفندقية بنسبة 8٪ لتصل إلى 194 ألف غرفة في كافة إمارات الدولة. وأكد معالي الدكتور أحمد بالهول الفلاسي أن هذه النتائج الإيجابية توضح كفاءة السياسات التي تبنتها الدولة لدعم وتطوير قطاع السياحة الوطني، كما أن العديد من هذه المؤشرات تقترب من معدلات النمو التي تم تحقيقها في فترة ما قبل الجائحة العالمية، مما يبين تحقيق تعاف تام للقطاع السياحي الوطني ويؤكد المنحى الإيجابي الذي يحققه بصورة متزايدة، مشيراً إلى أن هذه النتائج هي ثمرة لتضافر الجهود الحكومية وكفاءة القطاع الخاص السياحي بهدف توفير بيئة سياحية وطنية جاذبة وآمنة وخدمات سياحية رائدة ومتكاملة ووجهات متنوعة وفريدة وبنية تحتية متطورة للسياحة.

«الاتحادية للرقابة النووية» تشارك في أول مؤتمر دولي للقانون النووي تنظمه «الطاقة الذرية»

فيينا -وام:

تشارك الهيئة الاتحادية للرقابة النووية في أول "مؤتمر دولي للقانون النووي تحت عنوان: الحوار العالمي" والذي بدأت أعماله أمس ويستمر حتى يوم 29 أبريل الجاري في العاصمة النمساوية فيينا وتنظمه الوكالة الدولية للطاقة الذرية.

ويضم وفد الدولة، الذي يترأسه حمد علي الكعبي المندوب الدائم للدولة لدى الوكالة الدولية للطاقة الذرية ، ممثلو الهيئة الاتحادية للرقابة النووية ومؤسسة الإمارات للطاقة النووية و شركة نواة للطاقة.

و يعد المؤتمر منصة عالمية تضم أفضل الخبراء و صناع القرار في مجال القانون النووي و التشريعي من مؤسسات حكومية ومنظمات دولية والأوساط الأكاديمية والمجتمع المدني لمناقشة وتبادل الخبرات حول القضايا المعنية بالقانونين و التشريعات النووية بهدف تطوير المجالات المختلفة في القانون النووي وتعزيز الخبرة العالمية في هذا المجال.

وقال السفير حمد الكعبي – بهذه المناسبة – : " يعتبر هذا المؤتمر فرصة مميزة للخبراء و المسؤولين لمناقشة قضايا القانون النووي والتي نواجهها اليوم وسنواجهها في المستقبل.. فالقانون النووي في تطور مستمر وينبغي علينا إيجاد حلول للقضايا الرئيسية لضمان الاستفادة من البرامج والتقنيات النووية السلمية" .

وأضاف أصبحت دولة الإمارات نموذجاً للدول التي ترغب في تطوير برامجها النووية، حيث قامت ببناء وتشغيل أول محطة للطاقة النووية في العالم العربي و تطوير بنية تحتية تشريعية وتنظيمية متكاملة وصلبة والتي كانت جزءًا رئيساً في تحقيق هذا الإنجاز.

وسيلقي الكعبي كلمتين رئيسيتين خلال الجلسة العامة الافتتاحية وخلال جلسة "البناء النووي الجديد – القضايا والاتجاهات" ، وسيقدم وفد الهيئة الاتحادية للرقابة النووية ممثلا في إدارة الشؤون القانونية "منظور دولة الإمارات العربية المتحدة حول دور المحامين النوويين في الهيئات الرقابية والتنظيمية"

اعتبارًا من يوليو المقبل..

مصر تودع المعاملات الورقية بعد تعديل اللائحة التنفيذية لقانون الضريبة على القيمة المضافة

القاهرة ـ (الوحدة):

أعلنت مصر عدم الاعتداد بالفواتير الورقية فى خصم أو رد الضريبة على القيمة المضافة اعتبارا من أول يوليو المقبل، وذلك بعدما عدلت القاهرة اللائحة التنفيذية لقانون الضريبة على القيمة المضافة.

ولفتت وزارة المالية المصرية إلى أنه لن يتم الاعتداد الاعتداد فى ذلك بالفواتير الإلكترونية فقط باستثناء الفواتير الورقية السابق صدورها من الشركات أو المنشآت التى تم تحريرها قبل إلزامها بتطبيق منظومة الفواتير الإلكترونية أو الصادرة من الشركات أو المنشآت التي لم تقرر مصلحة الضرائب إلزامها بإصدار فواتير إلكترونية.

وأكدت مصر على ضرورة مراعاة المواصفات والمعايير الفنية للنظام الإلكتروني الواردة باللائحة التنفيذية لقانون الإجـراءات الضريبية الموحد.

وبحسب وزارة المالية، فإن منظومة الفاتورة الإلكترونية، تعد أحد ركائز المشروع القومي لتحديث وميكنة منظومة الإدارة الضريبية، الذي يستهدف التيسير على الممولين، وضم الاقتصاد غير الرسمي في الاقتصاد الرسمي، وتحقيق العدالة الضريبية، وتحصيل حق الدولة.

وأوضحت السلطات المصرية أن أكثر من 70 ألف شركة سجلت على منظومة الفاتورة الإلكترونية، وأكثر من 61 ألف شركة فعلت حساباتها على المنظومة الإلكترونية حتى الآن، وأرسلت أكثر من208 ملايين فاتورة إلكترونية، بما يعكس نجاح هذه التجربة التي استطاعت مصر أن تكون من أوائل الدول بأفريقيا والشرق الأوسط في تطبيقها، والتي مكنت من كشف أكثر من 17 ألف حالة تهرب ضريبي، وتم تحصيل فروق ضريبية تتجاوز 6 مليارات جنيه من مستحقات الخزانة العامة لمصر.

«إمباور»: البدء بتزويد برج B في«مدينة أيكون» بـ 4،513 طن تبريد

دبي ـ (الوحدة):

أعلنت مؤسسة الإمارات لأنظمة التبريد المركزي «إمبـاور»، عن البدء بتزويد برج (B) في «مدينة أيكون» بخدمات تبريد المناطق بسعة تصل إلى 2،465 طن تبريد عبر محطتها في منطقة الخليج التجاري، كما أعلنت أنه سيتم تزويد برج (C) في نهاية الشهر القادم بسعة تصل الى 2،048 طن تبريد.

وتـعـد «مـديـنـة أيـكـون» من المشروعات التطويرية الضخمة قيد التطوير على شارع الشيخ زايد، وعلى مقربة من المرافق الحيوية النابضة بالحياة في المدينة وأبرزها وسط المدينة وسيتي ووك ومركز دبي المالي العالمي وغيرها من الوجهات السياحية والسكنية والترفيهية البارزة.

وقال أحمد بن شعفار، الرئيس التنفيذي لـ «إمباور»: نجتهد في خدمة المشاريع العقارية الرائدة ونستهدف تزويد جميع القطاعات والمنشآت السكنية والتجارية والترفيهية بدبي بخدمات تبريد المناطق ذات مواصفات عالمية مستدامة لدعم الدور الريادي للإمارة في تخفيض انبعاثات الكربون بما يتماشى مع توجيهات صاحب السمو الشيخ محمد بن راشد آل مكتوم، نائب رئيس الدولة رئيس مجلس الـوزراء حاكم دبي، رعاه الله.

وأوضح ابن شعفار، أن مزايا نظم تبريد المناطق الحديثة لا تقتصر علـى دفـع عجلة الاستدامة البيئية فقط، وإنما تلعب دوراً محورياً في تمكين الـشـركـات مـن الـحـفـاظ على أنظمة تكييف الهواء الخاصة بها، حيث تتم عمليات التشغيل والإنتاج والتوزيع والصيانة عن بعد في بيئة تقنية متطورة عالية التحكم، وبما يضمن الارتـقـاء بمستويات الخدمة وإجراءات الأمن والسلامة.

سوق دبي تتقدم ارتفاعات البورصات العربية بنسبة 2.25 %

أبوظبي ـ (وام):

تقدمت سـوق دبـي المالي الارتـفـاعـات المسجلة على مستوى البورصات العربية الأسبوع المنتهى في 21 أبريل الجاري بعدما ارتفع مؤشرها بنسبة 2,25 في المائة في ظل تحسن أداء مؤشرات قطاعات البنوك، والعقارات، والإستثمار.. في حين سجلت بورصتا الـدار البيضاء وأبوظبي ارتفاعا بنسبة 1,31 و1,62 في المائة على الترتيب. فيما سجلت بورصتا عمان وفلسطين تحسنا بنسبة بلغت أقل من واحد في المائة و ذلك حسب نشرة أسواق المال العربية التي يصدرها صندوق النقد العربي استنادا إلى قاعدة بيانات الصندوق والبيانات الصادرة عن البورصات العربية.

و أشارت النشرة إلـى أن المؤشر المركب لصندوق النقد العربي للأسواق المالية العربية سجل خلال الأسبوع المنتهي في الـواحـد والعشرين من شهر أبـريـل 2022 انخفاضا طفيفا بنحو 0,03 في المائة، أي ما يعادل 0,16 نقطة ليصل إلـى نحو 508,35 نقطة، مقارنة بمستواه المسجل في الرابع عشر من أبريل 2022. و قال التقرير إن مؤشرات أداء البورصات العربية شهدت تباينا بعدما غلب عليها التراجع في الأسبوع نفسه وهو ما عكسه انخفاض مؤشرات أداء تسع بورصات عربية نتيجة تراجع مؤشرات أحجام التداول وقيمه و القيمة السوقية.. كما كان لتراجع نشاط المستثمرين الأجانب، تأثيرات أدت إلى تباطؤ مؤشرات الأداء في عدد من البورصات العربية".

في المقابل، شهدت خمس بورصات عربية ارتفاعا في نشاط التداول بسبب التحسن المسجل في مؤشرات قيم التداول والقيمة السوقية، جـاء مدعوما بارتفاع نشاط التداولات في عدد من القطاعات الرئيسة منها الطاقة، والبنوك، والعقارات.

و على الصعيد العالمي، انعكست حالة الاستقرار التي شهدتها الأسعار العالمية للنفط إيجابا على مؤشرات أداء البورصات الـعـربـيـة، نـظـرا لأهـمـيـة قطاعي الطاقة والصناعة في هذه الأسواق.

و سجلت قيمة تداولات أسواق المال العربية تراجعا في نهاية الأسبوع المنتهي في الواحد والعشرين من أبريل بنسبة 24,96 في المائة مقارنة بالأسبوع المنتهي في الرابع عشر من الشهر نفسه عاكسة بذلك انخفاض مؤشرات قيمة التداول في تسع بورصات عربية، مقابل ارتفاع مسجل في خمس بورصات عربية أخرى.

«جمارك أبوظبي» تحتفي بـ«اليوم العالمي للملكية الفكرية»

أبوظبي ـ (وام):

نظمت الإدارة العامة لجمارك أبوظبي عدة فعاليات احتفاء بـ " أسبوع الملكية الفكرية " تحت شعار " الملكية الفكرية و الشباب.. الابتكار من أجل مستقبل أفضل"، وذلك تزامنا مع اليوم العالمي للملكية الفكرية الذي يصادف 26 أبريل من كل عام.

يأتي تنظيم جمارك أبوظبي أسبوع الملكية الفكرية خلال الفترة من 18 إلـى 27 أبريل الـجـاري حرصا منها على تحفيز و تمكين الابـتـكـار وحماية حقوق المبدعين في شتى المجالات، إذ نظمت 4 ورش افتراضية لموظفي الإدارة بالتعاون مع 10 من أصحاب العلامات التجارية، بهدف التميز بين البضائع الأصلية والـمـقـلـدة وإدراك مخاطر استخدام هذه المنتجات على الفرد والمجتمع كافة.

فيما نظمت الإدارة العامة لجمارك أبوظبي بالتعاون مع وزارة الاقتصاد ورشة تدريبية افتراضية بعنوان "حقوق الملكية الفكرية وحماية المستهلك" إلى جانب عقدها جلسة افتراضية للمبتكرين من موظفي الجمارك بغرض عرض تجربتهم وأفكارهم الابتكارية والابداعية ودور الإدارة في احتضان أفكارهم وتطبيقها عمليا إضافة إلى إطلاق إدارة السياسات و الحوكمة مسابقة ثقافية استهدفت الموظفين لتنمية معلوماتهم ومهاراتهم في مجال الملكية الفكرية.

2.4 مليار أرباح «e&» في الربع الأول

أبوظبي ـ (الوحدة):

أعلنت "E&"، المعروفة سابقاً باسم «مجموعة اتصالات» تحقيق 2,4 مليار درهم أرباحاً صافية موحدة للربع الأول من العام الجاري بزيادة سنوية 3,6٪، فيما بلغت الأرباح قبل احتساب الفائدة والضريبة والاستهلاك والإطفاء 6,8 مليارات درهم، بزيادة سنوية 0,5٪، وبهامش أرباح قبل احتساب الفائدة والضريبة والاستهلاك والإطفاء بنسبة 51٪. وبلغت قيمة الإيرادات الموحدة خلال الربع الأول من العام الجاري 13,3 مليار درهم، بزيادة سنوية 0,8٪. ووصلت قاعدة المشتركين في الإمارات خلال الربع الأول إلى 13,1 مليون مشترك، في حين وصل إجمالي عدد مشتركي المجموعة إلى 159 مليون مشترك، بزيادة بلغت نسبتها 2٪ عن الفترة نفسها من العام الماضي.

وقدمت المجموعة مستويات أداء عالية عبر مؤشراتها الرئيسية، مدفوعاً بالطلب المتزايد على الخدمات الرقمية وخدمات البيانات، وقدرة المجموعة على الاستفادة من شبكاتها المتفوقة. ومنذ تحولها إلى كيان تكنولوجي واستثماري عالمي، حافظت المجموعة على أدائها القوي، من خلال عمليات الاستحواذ المدروسة، وتطوير حلول مبتكرة لجميع شرائح العملاء، بالإضافة إلى تعزيز الشراكات الرامية إلى خلق المزيد من القيمة للمستهلكين والشركات.

تراجع معدل البطالة في اليابان إلى 2ر6 % خلال الشهر الماضي

طوكيو – (د ب ا) :

أظهرت بيانات رسمية نشرت يوم الثلاثاء تراجع معدل البطالة في اليابان خلال آذار/مارس الماضي بعد وضع المتغيرات الموسمية في الحساب إلى 2ر6٪، وهو ما يقل عن توقعات المحللين الذين توقعوا استقرار معدل البطالة عند مستوى 7ر2٪ وهو نفس المعدل في شباط/فبراير الماضي.

وذكرت وزارة الشؤون الداخلية والاتصالات اليابانية أن معدل توافر الوظائف بالنسبة لعدد طالبي الوظائف بلغ 22ر1 وظيفة لكل طالب وظيفة، وهو ما جاء متفقا مع توقعات المحللين وبزيادة عن المعدل في شباط/فبراير الماضي حيث كان 21ر1 وظيفة.

وبلغت نسبة المشاركة في قوة العمل باليابان 1ر62٪ مقابل 8ر61٪ خلال شباط/فبراير الماضي في حين كان المحللون يتوقعون ارتفاعها إلى 62٪ فقط.

بنك أبوظبي التجاري يقفز نحو 2.72 % ببداية التداول بدعم نتائج الأعمال الفصلية

أبوظبي ـ (الوحدة):

شهد سهم بنك أبوظبي التجاري قفزة في بداية تداولات جلسة اليوم الثلاثاء، بالتزامن مع إعلان البنك أمس نتائج الأعمال الفصلية الإيجابية.

وبحلول الساعة 10:4 صباحاً من جلسة يوم الثلاثاء ارتفع سهم البنك بنسبة 2,72٪ عند مستوى 10,56 درهم، مستقطباً تداولات بقيمة 43,54 مليون درهم وحجم تداول 4,16 مليون سهم.

أبوظبي التجاري يقفز نحو 2,72٪ ببداية التداول بدعم نتائج الأعمال الفصلية

وخلال الربع الأول من 2022 ارتفعت أرباح بنك أبوظبي التجاري بنسبة 32٪ إلى 1,483 مليار درهم، مقابل أرباح بلغت 1,121 مليار درهم خلال الربع المقارن من 2021.

وارتفع صافي دخل الفوائد لدى البنك بنسبة 1٪ ليصل إلى 2,146 مليار درهم، بينما بلغ الدخل من غير الفوائد 789 مليون درهم، بانخفاض 2٪ عن الربع المماثل من العام الماضي.

وبلغ صافي المخصصات 294 مليون درهم بانخفاض بنسبة 58٪ مقارنة مع الربع الأول من العام الماضي.

«تعزيز»و«ريلاينس» تدخلان مرحلة تنفيذ مشروعهما المشترك لإنتاج المواد الكيميائية في الرويس

أبوظبي ـ (وام):

وقعت شركة أبوظبي للمشتقات الكيماوية المحدودة "تعزيز"، وشركة "ريلاينس للصناعات المحدودة" "ريلاينس" اتفاقية الشراكة الرسمية لمشروع "تعزيز إي دي سي آند بي في سي".

تعد "ريلاينس" أكبر مجموعة صناعية متنوعة في الهند .. وشريكا استراتيجيا مع كل من شركة بترول أبوظبي الوطنية "أدنوك" و"القابضة" "ADQ" وهي شركة استثمارية قابضة مقرها أبوظبي في "تعزيز إي دي سي آند بي في سي"، المشروع المشترك عالمي المستوى لإنتاج المواد الكيميائية ضمن منطقة تعزيز للصناعات الكيماوية في الرويس.

وقع الاتفاقية مدراء تنفيذيون من الشركتين ضمن زيارة رسمية قام بها كبار مسؤولي شركة "ريلاينس" للمقر الرئيسي لشركة "أدنوك"، التقى خلالها معالي الدكتور سلطان بن أحمد الجابر وزير الصناعة والتكنولوجيا المتقدمة " الرئيس التنفيذي لشركة بترول أبوظبي الوطنية" أدنوك " ومجموعة شركاتها" العضو المنتدب مع موكيش أمباني، رئيس مجلس الإدارة والعضو المنتدب لشركة "ريلاينس للصناعات المحدودة" "ريلاينس".

بحث الطرفان خلال الزيارة فرص الشراكة والنمو والتوسع في مجال الاستكشاف والتطوير والإنتاج وقطاع الطاقة الجديدة وعمليات الحد من انبعاثات الكربون في جميع مراحل وجوانب سلسلة القيمة للموارد الهيدروكربونية.

و تبادل معالي الدكتور سلطان الجابر وموكيش أمباني النسخ الموقعة من الاتفاقية الإطارية التي تم إبرامها بين أدنوك و"ريلاينس" لبحث فرص التعاون في مجال استكشاف وتطوير وإنتاج الموارد التقليدية وغير التقليدية في أبوظبي، وكذلك عمليات الحد من انبعاثات الكربون، بما في ذلك التقاط ثاني أكسيد الكربون وعزله.

و جرى خلال الزيارة استعراض استعدادات دولة الإمارات لاستضافة الدورة الثامنة والعشرين لمؤتمر الأطراف في اتفاقية الأمم المتحدة الإطارية بشأن تغير المناخ "كوب 28" في عام 2023.

و بهذه المناسبة قال معالي الدكتور سلطان بن أحمد الجابر: "تنفيذا لتوجيهات القيادة الرشيدة بمدّ جسور التعاون وإطلاق مشاريع ومبادرات تسهم في تعزيز النمو الاقتصادي المستدام، يسرنا التوقيع على هذه الاتفاقية، حيث تنظر "أدنوك" إلى شركة "ريلاينس" الهندية باعتبارها أحد شركائها الاستراتيجيين.. وتؤكد شراكتنا في مشروع "تعزيز" لإنتاج المواد الكيميائية على الدور المهم للعمل المشترك في مجالي الصناعة والطاقة في تعزيز علاقات الصداقة والتعاون بين دولة الإمارات وجمهورية الهند الصديقة.. و يوفر هذا المشروع العديد من الفوائد التي تخلق مزيداً من فرص النمو والتطور للقطاع الصناعي في دولة الإمارات إلى جانب التعاون في عمليات الاستكشاف والتطوير والإنتاج، والحد من انبعاثات الكربون وقطاع الطاقة الجديدة".

ويهدف مشروع "تعزيز إي دي سي آند بي في سي" إلى بناء وتشغيل مصنع عالمي لإنتاج "الكلور القلوي" و"ثاني كلوريد الإيثيلين" و"كلوريد البولي فينيل" باستثمارات تزيد على 7,34 مليار درهم إماراتي "2 مليار دولار أمريكي".. وسيتم إنتاج هذه المواد الكيميائية للمرة الأولى في دولة الإمارات مما يوفر مصادر جديدة للإيرادات ويتيح فرصا لنمو وتطور الصناعات المحلية تسهم في تمكينها من دعم مبادرة "اصنع في الإمارات". و يحقق مشروع "تعزيز إي دي سي آند بي في سي"، تقدماً مستمراً نحو مرحلة التصميم التفصيلي قبل صدور قرار الاستثمار النهائي FID والمتوقع أن يتم اتخاذه في وقت لاحق من هذا العام.

من جانبه قال موكيش أمباني: "سعداء بالتقدم السريع الذي حققه "تعزيز إي دي سي آند بي في سي" المشروع المشترك بين "تعزيز" و"ريلاينس" خلال فترة زمنية قصيرة وهو المشروع الذي يؤكد على العلاقات القوية والمتنامية بين جمهورية الهند ودولة الإمارات ويعد مثالا يحتذى في تنفيذ المزيد من المشاريع التي تستفيد من نقاط القوة التي يمتلكها البلدان الصديقان.. نتطلع إلى تنفيذ المشروع بوتيرة متسارعة لاتخاذ خطوة إضافية في اتجاه تحسين حياة شعوبنا في المنطقة".

وسيسهم مشروع "تعزيز إي دي سي آند بي في سي" في تعزيز سلاسل الإمداد المحلية في دولة الإمارات، ودعم الاستراتيجية الوطنية لتمكين نمو وتطور القطاع الصناعي ليكون القوة المحركة والدافعة لبناء الاقتصاد المحلي الأفضل والأنشط للخمسين عاما القادمة.

ومن المتوقع أن يستفيد مجمع "تعزيز" من اتفاقية التجارة الحرة التي تم التوقيع عليها بين دولة الإمارات وجمهورية الهند في فبراير من هذا العام والتي ستتيح المزيد من الفرص الجديدة في مجالات الصناعة والتجارة والتنمية.

كما التقى موكيش أمباني خلال الزيارة محمد جميل الرمحي، الرئيس التنفيذي لشركة أبوظبي لطاقة المستقبل "مصدر" وجرى بحث فرص التعاون المحتمل في مجال الطاقة المتجددة والهيدروجين الأخضر، اللذين يعدان من الأولويات الرئيسة في أجندة دولة الإمارات والهند للحد من الانبعاثات.

واستمع أمباني خلال اللقاء إلى شرح حول خريطة طريق تحقيق الريادة في مجال الهيدروجين لدولة الإمارات وخططها الطموحة للنمو والتوسع في مجال إنتاج الهيدروجين النظيف.

كانت دولة الإمارات قد أطلقت في شهر ديسمبر 2021 محفظة عالمية رائدة للطاقة النظيفة من خلال شراكة استراتيجية بين أدنوك وشركة أبوظبي الوطنية للطاقة "طاقة"، ومبادلة للاستثمار "مبادلة" والتي تهدف لدمج محافظها الاستثمارية في مجال الطاقة المتجددة والهيدروجين الأخضر تحت مظلة "مصدر".

واطلع موكيش أمباني خلال زيارته على التطور المستمر في منطقة "تعزيز" للصناعات الكيماوية في الرويس، والتي ستدعم استراتيجية الدولة لتمكين القطاع الصناعي المحلي، ودفع النمو والتنويع الاقتصادي لعقود قادمة.

«الدار للاستثمار» تستحوذ على 70 % من مجمّع «ملتقى أعمال أبوظبي»

أبوظبي ـ (وام):

أعلنت شركة الدار للاستثمار – التي تمتلك وتدير محفظة متنوعة من الأصول العقارية بقيمة تتجاوز 22 مليار دهم – اليوم عن استكمال صفقة استحواذها على حصّة تبلغ 70٪ في مجمع "ملتقى أعمال أبوظبي" الذي تقدر قيمة أصوله بأكثر من 500 مليون درهم، على أن يحتفظ الشريك الاستراتيجي بحصة الـ 30٪ المتبقية.

وتمثل صفقة الاستحواذ هذه إنشاء وحدة أعمال الدار للأصول اللوجستية، وهي وحدة جديدة تركز على استثماراتِ الأصول اللوجستية وتنضوي تحت مظلة الدار للاستثمار، حيث ستركز بشكل أساسي على سوق دولة الإمارات مع إمكانية التوسّع في المملكة العربية السعودية ومصر.

وتعتزم الدار للاستثمار بعد إتمام صفقة استحواذها على "ملتقى أعمال أبوظبي" تقييم المزيد من فرص الاستحواذ من خلال وحدتها الجديدة للأصول اللوجستية، بهدف زيادة حجم استثماراتها وتنويعها في القطاع.

و يعتبر "ملتقى أعمال أبوظبي" شركة رائدة في تطوير وإدارة العقارات في أبوظبي، حيث يمتلك مجمعا من المستودعات والمكاتب والمرافق الصناعية ضمن موقع استراتيجي في مدينة أبوظبي الصناعية / "أيكاد"/ ويبلغ صافي مساحاته المخصصة للإيجار نحو 166،000 متر مربع.

ويحتوي المجمع على ثلاثة مبان مكتبية، ومستودعات تمتد على مساحة 132،000 متر مربع، إلى جانب قطع أراض صناعية غير مطوّرة تتيح إمكانية التوسّع مستقبلاً. وتتجاوز نسبة إشغال المرافق اللوجستية في المجمع حاليا 90٪، مع عقود إيجار طويلة الأجل مع مستأجرين كبار، بما فيهم "سبينيس" شركة متاجر السوبر ماركت والتسوق الإلكتروني لمستلزمات البقالة، و"زونز كورب"، مشغل المناطق الاقتصادية المتخصصة، وTWOFOUR54، المنطقة الحرة الرائدة للإعلام في أبوظبي. وسيوفر قطاع المكاتب ضمن مجمع "ملتقى أعمال أبوظبي" بجانب قطع الأراضي غير المطورة بعد إمكانات وفرص كبيرة للمزيد من التوسع والنمو.

أكثر من 3 ملايين مسافر عبر مطار الشارقة في الربع الأول

الشارقة -وام:

حقق مطار الشارقة نتائج إيجابية و نموا ملحوظا في أعداد المسافرين وحجم الشحن وحركة الطيران خلال الربع الأول من العام 2022 .

فقد استقبل المطار في الفترة ما بين يناير و حتى نهاية مارس الماضيين أكثر من 3 ملايين مسافر مقارنة بـ 1,3 مليون مسافر في الفترة ذاتها من العام 2021 بزيادة قدرها 119,2 بالمائة .

وسجلت حركة الطائرات في الربع الأول زيادة في عدد الرحلات بنسبة تجاوزت 89 بالمائة مسجلة 21،336 رحلة مقارنة مع 11،279 رحلة في الفترة نفسها من العام الماضي.

و على صعيد حركة الشحن الجوي سجل مطار الشارقة أكثر من 39،566 ألف طن خلال الأشهر الثلاثة الأولى من العام الجاري بنمو قدره 26,39 بالمائة مقارنة مع الفترة ذاتها من العام الماضي والتي سجلت 14,457 ألف طن خلال شهر مارس فقط.

وقال علي سالم المدفع رئيس هيئة مطار الشارقة الدولي " أسهم تخفيف القيود الدولية المفروضة على السفر والتعافي التدريجي من جائحة "كوفيد-19" الذي سمح لشركات الطيران باستئناف رحلاتها التي توقفت مسبقاً في تحقيق معدلات النمو الإيجابية التي تتماشى مع الجهود الحثيثة التي بذلها مطار الشارقة في تقديم أعلى معايير الأمن والسلامة للمسافرين والمتعاملين خلال الجائحة لجعل تجربة السفر من وإلى إمارة الشارقة سهلة وآمنة ومميزة .

وأضاف المدفع: أن مطار الشارقة نجح من خلال الإستراتيجية التي انتهجها العام الماضي خاصة ما يتعلق بمشاريع التوسعة والخدمات الجديدة والمبتكرة التي أطلقها في أن يكسب ثقة شريحة واسعة من المسافرين والمتعاملين ويعزز شراكاته من خلال استقطاب شركات طيران وشحن جديدة الأمر الذي يتماشى مع رؤيتنا المتمثلة في أن نكون ضمن أفضل 5 مطارات إقليمياً في تقديم تجربة سفر مميزة وخدمات رائدة للمسافرين .

وواصل مطار الشارقة خلال الربع الأول من العام الجاري التزامه في تقديم أفضل الخدمات المبتكرة والحديثة للمسافرين والمتعاملين وحرصه على سلامتهم وآمنهم وهو ما يترجم فوزه مؤخرا بجائزة أفضل مطار في تقديم خدمة مميزة للمتعاملين في الشرق الأوسط ضمن فئة المطارات التي تتراوح طاقتها الاستيعابية ما بين 5 و 15 مليون مسافر سنويا والاعتراف الدولي لجائزة "صوت المتعامل" من قبل مجلس المطارات الدولي.

GACA®
الهيئة العامة للطيران المدني
General Authority of Civil Aviation

بيان من "الطيران المدني السعودي" بشأن أسعار تذاكر السفر الجوي الداخلي

الرياض ـ (الوحدة):

أعلنت الهيئة العامة للطيران المدني بالسعودية يوم الثلاثاء، عن اتخاذ حزمة من الإجراءات المباشرة سينتج عنها مراجعة هيكل تسعير النقل الجوي وزيادة السعة المقعدية وعدد الرحلات، بهدف ضمان توفير أسعار مناسبة للمسافرين وتعزيز التنافسية في قطاع النقل الجوي.

وأكدت الهيئة في بيان، أنها لاحظت أخيرا تغيرا في نمط أسعار بعض فئات التذاكر الجوية، وتابعت باهتمام ما يتداول من معلومات عن أسعار تذاكر السفر الجوي الداخلي، ونتيجة لذلك اتخذت بصفتها الجهة المنظمة لقطاع الطيران المدني في المملكة حزمة من الإجراءات المباشرة سينتج عنها مراجعة هيكل تسعير النقل الجوي وزيادة السعة المقعدية وعدد الرحلات، بهدف ضمان توفير أسعار مناسبة للمسافرين والتأكيد على أن مبدأ حقوق المسافرين وحمايتهم أولوية قصوى تلتزم بها الهيئة.

اكتمال تشييد أول محطة في الدولة لتحويل النفايات إلى طاقة

الشارقة -وام:

انتهت أعمال تشييد أول محطة في الدولة لتحويل النفايات إلى طاقة على أن تدخل مرحلة الاختبار والتشغيل قريباً وتكون إضافة محورية لقطاع الطاقة النظيفة بالدولة حيث تعتبر المحطة من أوائل أعمال "شركة الإمارات لتحويل النفايات إلى طاقة " المشروع المشترك بين "بيئة للطاقة" إحدى شركات مجموعة بيئة وشركة أبوظبي لطاقة المستقبل "مصدر" إحدى شركات الطاقة الرائدة عالمياً. و تعتزم شركة الإمارات لتحويل النفايات إلى طاقة ومجموعة بيئة و"مصدر" افتتاح محطة تحويل النفايات إلى طاقة بشكل رسمي ضمن حفل يقام قريبا، كما بدأت مجموعة بيئة و"مصدر" في استكشاف الفرص المتاحة لإنشاء محطات أخرى من هذا النوع في مختلف أنحاء دولة الإمارات والمنطقة. و ستساعد المحطة بعد تشغيلها إمارة الشارقة لتكون أول مدينة في منطقة الشرق الأوسط خالية من النفايات مع تحقيق قيمة عالية من النفايات غير القابلة لإعادة التدوير ورفع معدل تحويل النفايات بعيداً عن المكبات من 76 في المائة إلى 100 في المائة ، كما ستساعد أيضاً في تقليل كميات النفايات الموجهة إلى المكبات وتدعم توجهات الدولة لتعزيز مزيج الطاقة النظيفة. وعندما تبلغ المحطة طاقتها التشغيلية القصوى ستسهم في تحويل ما يصل إلى 300 ألف طن سنوياً من النفايات غير القابلة لإعادة التدوير بعيداً عن المكبات ، وذلك لإنتاج 30 ميجاواط من الطاقة منخفضة الكربون لتلبية احتياجات 28 ألف منزل من الكهرباء في إمارة الشارقة. و قال خالد الحريمل الرئيس التنفيذي لمجموعة بيئة لوكالة أنباء الإمارات / وام / حول هذا الإنجاز : " يُعدّ الانتهاء من أعمال تشييد المحطة الجديدة إنجازاً مهماً لشركة الإمارات لتحويل النفايات إلى طاقة في ظل مساعينا الدؤوبة لتصدر وريادة قطاع تحويل النفايات إلى طاقة في دولة الإمارات عبر الابتكار والتطوير.

ارتفاع أرباح «الصير» إلى 75.6 مليون درهم بنهاية الربع الأول 2022

أبوظبي ـ (الوحدة):

ارتفعت أرباح شركة "الصير للمعدات والتوريدات البحرية"، التي تقوم باستيراد وصيانة وتجارة الآليات والمعدات البحرية، وإصلاح القوارب والاتجار بها وتجارة قطع غيار النقل البحري، إلى 75,6 مليون درهم (0,08 درهم/ للسهم) بنهاية الربع الأول 2022 مقارنة بأرباح قدرها 9,1 مليون درهم خلال نفس الفترة من عام 2021.

دبي تتألق بأجواء رمضانية رائعة في شوارعها و وجهاتها الشهيرة

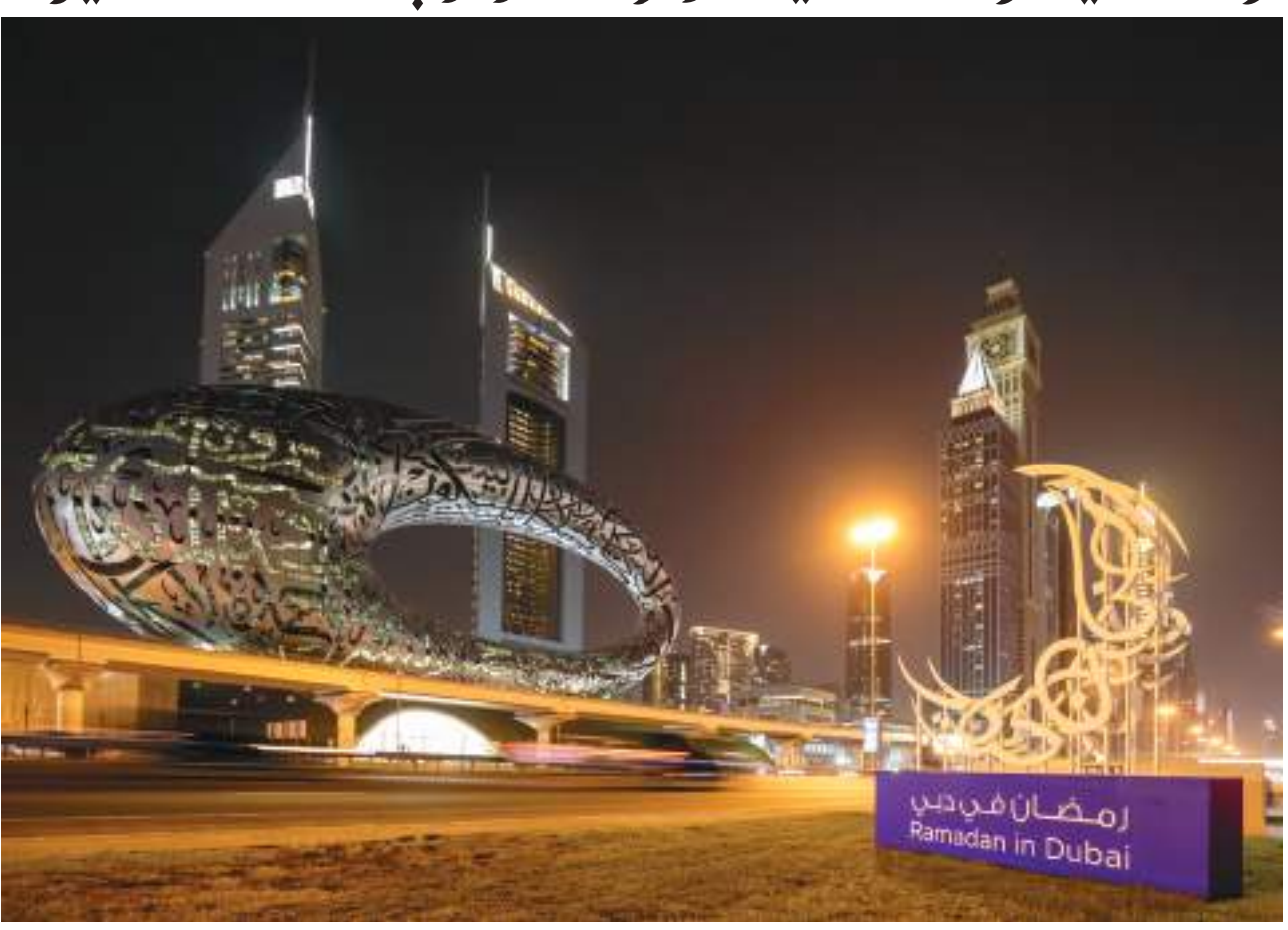

دبي ـ وام:

تتألق مدينة دبي خلال رمضان المبارك بالأضواء والزينة الرمضانية المبهرة في أبرز مناطقها وشوارعها الرئيسية ووجهاتها المشهورة مثل «برج خليفة» و«برواز دبي» و«عين دبي» و العديد من الوجهات ومراكز التسوق المختلفة.

وقدمت مؤسسة دبي للمهرجانات والتجزئة ضمن حملة «رمضان في دبي» تجارب رائعة مع العديد من الأنشطة الترفيهية والثقافية بالإضافة إلى العروض الترويجية المميزة لوجبات الإفطار والسحور وغيرها ضمن أجواء رمضانية مذهلة يمكن لجميع أفراد المجتمع الاستمتاع بها.

واستقبلت « دبي » شهر رمضان في أبهى حلة من خلال المجسمات وتصاميم الإضاءة التي توزعت على العديد من الأماكن في المدينة للاحتفال بهذا الوقت المميز من العام.

و تزينت مراكز التسوق والوجهات المفضلة لدى سكان وزوار دبي بديكورات رمضانية ضخمة جذابة وإضاءات رائعة و التي شملت «لا مير» و«سيتي ووك» و«ذا بييتش» و«سوق المرفأ» و «وجهة السيف» و «بلوواتر» و «دبي فستيفال سيتي مول» و«ميركاتو مول» و«نخيل مول» و «مول الإمارات» و «فستيفال بلازا سيتي سنتر» و«مردف سيتي سنتر ديرة» و«ابن بطوطة مول».

وتم إطلاق خمس أسواق ليلية مميزة خلال شهر رمضان المبارك وذلك في «دبي فستيفال سيتي مول» و«السيف» و«مول الإمارات» و«ميركاتو مول» و«بلوواترز» حيث يمكن للعائلات والأصدقاء خوض تجربة غامرة تمزج بين التسوق والاستمتاع بأصناف الطعام اللذيذ والأنشطة الترفيهية والثقافية.

ويقدم السوق الليلي في «دبي فستيفال سيتي مول» بالتعاون مع «رايب باي ذا باي» لزواره تجربة فريدة من نوعها في المطاعم التي تقدم وجبات الإفطار والسحور وجلسات الترفيه الموسيقية العربية و تجربة ركوب الجمال وغير ذلك من الأنشطة.

فيما تعرض «القرية الإماراتية» داخل المول التقاليد الأصيلة للشعب الإماراتي خلال شهر رمضان مثل ورش العمل و قصص الحكواتي للأطفال وتجهيزات تراثية وفنون الخط العربي.

و في «وجهة السيف» يعرض سوق السيف الرمضاني الليلي جميع أنواع المنتجات المختلفة خلال الفترة من وقت الإفطار حتى منتصف الليل ومن بينها ديكورات المنزل الرمضانية وفوانيس رمضان ومنتجات الأطفال وحلويات رمضان.. فيما يقدم معرض فني مميز في الهواء الطلق في « السيف «مجموعة من الإبداعات الفنية بالتعاون مع هيئة دبي للثقافة والفنون و«أرابيسك» إضافة إلى التركيبات الفنية المعاصرة والعروض الفنية والأنشطة الحي.

و يضم «مول الإمارات» فعاليات مميزة تعكس روح التراث الإماراتي المحلي من خلال سوق «رمضانيات زمان أول» الذي يقدم أنشطة ترفيهية مميزة وورش عمل و الكثير من المنتجات و الأطعمة المحلية التي تناسب مختلف أفراد العائلة والجمهور.

بينما قدم «ميركاتو مول» سوقين في رمضان خلال ساعات عمله الرسمية الأول بعنوان «بحبك يا رمضان» وهو سوق متنقل لتسويق أحدث المستلزمات الرمضانية والثاني «سوق المسك » الذي قدم أحدث مجموعات العبايات والقفطان.

و في جزيرة «بلوواترز» مقابل «جميرا بيتش ريزيدنس» تضم الأسواق الرمضانية مختلف أنواع المأكولات المحلية إضافة إلى مجموعة متنوعة من الورش والفعاليات الترفيهية مع عازفي العود والقانون وفن نقش الحناء وأنشطة الأطفال مثل الرسم وقصص الحكواتي.

و تقدم عدد من المتاجر في دبي مجموعة من العروض الترويجية التسويقية الجذابة في رمضان على تشكيلة واسعة من المنتجات والعلامات التجارية في الموضة والجمال وديكور المنزل وغيرها في حين تقدم العديد من الفنادق لسكان وزوار دبي عروضا رائعة على الإقامة والمطاعم وأماكن الجذب السياحي للاستمتاع بشهر رمضان المبارك في دبي هذا العام.

«مبادلة» تتبرع بـ ٥ ملايين درهم لمبادرة «المليار وجبة»

دبي ـ وام:

أعلنت شركة مبادلة للاستثمار «مبادلة»، تبرعها بمبلغ ٥ ملايين درهم لدعم مبادرة «المليار وجبة» الأشمل من نوعها والتي تنظمها «مبادرات محمد بن راشد آل مكتوم العالمية»، لتوفير الدعم الغذائي المباشر للمحتاجين والجوعى في المجتمعات الفقيرة في ٥٠ دولة حول العالم.

و تسرّع مساهمة «مبادلة» الوصول إلى هدف المليار وجبة لتوفر شبكة أمان غذائي للأقل حظًا، وتأمين المكونات اللازمة لإعداد ملايين الوجبات الأساسية للفئات الأقل حظاً من الأطفال واللاجئين والمتضررين من الأزمات والكوارث الطبيعية، فيما بدأت عمليات التوزيع مبكرًا في عدة دول منها الأردن، وقيرغيزستان، وطاجيكستان، والهند، ولبنان.

وتشكل مساهمة مبادلة إضافة نوعية إلى التبرعات التي يقدّمها الآلاف من الأفراد والمؤسسات وقطاعات الأعمال والمنظمات الخيرية والإنسانية، وتعكس حرص مجتمع الإمارات على التزام الدور الإنساني وتقديم العون للفقراء وهي بذلك تعزز سجل الدولة مساهما فاعلا في الجهود الدولية لمواجهة التحديات الإنسانية على مختلف المستويات في المنطقة والعالم.

انطلاق مبادرة «انقر للتبرع الفوري» بمراكز تسوق ماجد الفطيم دعماً لمبادرة «المليار وجبة»

دبي ـ وام:

أطلقت « مبادرات محمد بن راشد آل مكتوم العالمية» مبادرة «انقر للتبرع الفوري» بعدد من المراكز التجارية الكبرى لتسهيل المساهمة المباشرة للجمهور في إطعام الجوعى ومساندة الفئات الأقل حظا من الأطفال واللاجئين والنازحين والمتضررين من الأزمات والكوارث في المجتمعات الأقل حظا ضمن مبادرة «المليار وجبة» وذلك دعما لمبادرة «المليار وجبة»، الأكبر في المنطقة التي تنظمها مبادرات محمد بن راشد آل مكتوم العالمية لتقديم الدعم الغذائي للمحتاجين والفقراء في ٥٠ دولة من الإمارات إلى العالم، وضمن مبادرة «انقر للتبرع الفوري» «TAPTODONATE»، يتم في مرحلتها الأولى توزيع ٢٥ جهازا ذكيا للتبرع الفوري الميسر في عدد من المراكز التجارية التابعة لشركة ماجد الفطيم لتلقي التبرعات بأحدث تقنيات التبرع عبر الدفع الفوري باستخدام البطاقات المصرفية الشخصية من فيزا VISA أو ماستر كارد MASTERCARD، أو عن طريق الدفع بالهاتف الذكي أو الساعة الذكية عبر تقنيات «آبل باي» APPLEPAY أو جوجل باي GOOGLEPAY.

و تتوزع أجهزة التبرع بالمرحلة الأولى في ٣ مراكز تجارية هي سيتي سنتر مردف ومول الإمارات بدبي، وسيتي سنتر الزاهية بالشارقة، وتوفر خيارا ميسرا لروادها وكوادرها وموظفيها والعاملين فيها للتبرع ودعم مبادرة «المليار وجبة».

و توفر الأجهزة أيضا مجموعة خيارات للتبرع مثل التبرع بمبلغ ١٠ دراهم ، أو ٥٠ درهما، أو ١٠٠ درهم، تسهم في توفير المكونات الغذائية الأساسية التي يحتاجها الأفراد والأسر في المجتمعات الأقل حظا لإعداد وجبات الطعام.

و تدعم المبادرة الجديدة، التي تنظمها مبادرات محمد بن راشد آل مكتوم العالمية، الجهة المنظمة لمبادرة «المليار وجبة»، تعزيز التضامن العملي مع المحتاجين، وأخذ زمام المبادرة على مستوى الأفراد للمساهمة في تخفيف معاناة الجوعى حول العالم ترجمة لمعاني التراحم والإحسان في شهر رمضان المبارك، وتجسيدا لقيم العطاء والتضامن والتكافل ومد يد العون للجميع دون تمييز أو استثناء أو تردد، الراسخة في مجتمع الإمارات بكل أطيافه ومختلف مكوناته.

وتسهم المبادرة في دعم تحقيق أهداف مبادرة «المليار وجبة» التي انطلقت مطلع شهر رمضان المبارك تحت شعار «ما آمن بي من بات شبعان وجاره جائع» من أجل مساندة وتقديم الدعم الغذائي إلى الفئات الأكثر حاجة في العالم وصناعة الفرق ورسم الابتسامة بمليار وجبة ستوزع في ٥٠ دولة حول العالم.

و تتواجد أجهزة التبرع الفوري في مواقع حيوية في مراكز التسوق الثلاثة في كل من دبي والشارقة. وهي واضحة لرواد مراكز التسوق بتصميم تفاعلي يحاكي شكل هاتف ذكي كبير بطول ١٩٠ سنتيمترا، وعرض ٦٠ سنتيمترا، مع شاشة تفاعلية ذكية قياس ٥٥ إنش، تعمل باللمس، وتوفر خيار التبرع الفوري.

وتوفر أجهزة التبرع الفوري خياراً جديدا مبتكرا للأفراد للتبرع بشكل مباشر في مبادرة «المليار وجبة»، وتدعم مبدأ المشاركة المجتمعية الذي توظفه «مبادرات محمد بن راشد آل مكتوم العالمية» لإتاحة الفرصة للجميع للمساهمة في العمل الخيري والإنساني بما يوسع دائرته ويعزز كفاءته ويسرع تحقيقه لأهدافه الإنسانية.

وقال سعادة حمد بن الشيخ أحمد الشيباني المدير العام لدائرة الشؤون الإسلامية و العمل الخيري إن توظيف تقنيات التبرع الفوري الذكية والتي توفرت عبر أجهزة تفاعلية في مراكز التسوق الكبرى ستسهم بالتبرع المباشر للحملة الإنسانية الأكبر في المنطقة لإغاثة المحتاجين والفقراء في ٥٠ دولة حول العالم.

وأضاف أن مبادرة «انقر للتبرع الفوري» والمعروفة اصطلاحا باللغة الإنجليزية «TAP TO DONATE» جعلت عملية التبرع أكثر سلاسة وذلك بنقرة واحدة على شاشات أجهزة التبرع ما من شأنه أن يذكي وجدان الناس وما يعتمل في قلوبهم الرحيمة بطرق أكثر تفاعلية لمساعدة جياع البطون ومن يعانون الفاقة في سائر بقاع الدنيا مؤكدا ان ذلك يسهم بفعالية في تحقيق أهداف مبادرة «المليار وجبة» عقب انطلاقها مطلع شهر رمضان المبارك تحت شعار «ما آمن بي من بات شبعانا وجاره جائعا» لمساندة وتقديم الدعم الغذائي إلى الفئات الأكثر حاجة في العالم، فغدت هذه المبادرة علامة فارقة في رسم الابتسامة على مليار وجه جائع في ٥٠ دولة حول العالم.

وقالت سارة النعيمي، مدير مكتب مبادرات محمد بن راشد آل مكتوم العالمية: «أجهزة التبرع الفوري التي توفرها مبادرات محمد بن راشد آل مكتوم العالمية في عدد من المراكز التجارية الكبرى تقدم آلية سريعة وميسرة للمساهمة المباشرة بتبرعات مالية لتوفير الدعم الغذائي لمن هم في أمس الحاجة للمساندة في المجتمعات الأقل حظا في ٥٠ دولة تغطيها «مبادرة المليار وجبة» الأكبر من نوعها في المنطقة. وتوظيف التقنيات والتطبيقات المبتكرة والذكية من خلال هذه المبادرة يسهم في تفعيل دور التكنولوجيا المالية في دعم وتوسيع آليات العمل الخيري والإنساني، وتمكين المزيد من الأفراد للتبرع والمساهمة في مكافحة الجوع وإغاثة الأشد حاجة حول العالم.» بدوره أكد فؤاد منصور شرف، المدير العام لمراكز التسوق في الإمارات لدى «ماجد الفطيم العقارية» أن مشاركة ماجد الفطيم في تمكين المزيد من المتبرعين والمساهمين من دعم مبادرة «المليار وجبة» عبر أجهزة التبرع الفوري التي تتوزع في عدد من مراكزها التجارية في دبي والشارقة تأتي من التزامها بدعم مبادرات العمل الإنساني العالمي التي تنطلق من دولة الإمارات وتهدف لتقديم العون والمساندة للمحتاجين حول العالم، وهو تندرج ضمن مسؤوليتها المجتمعية المؤسسية التي تحاكي قيم العطاء التي تميز مجتمع الإمارات لافتا إلى أن المساهمة في مبادرة المليار وجبة تسهم في بناء شبكة أمان غذائي للفئات التي تستحقها والمشاركة بدعمها مسؤولية أخلاقية والتزام إنساني.

وإلى جانب أجهزة التبرع الفوري، يمكن للأفراد والمؤسسات وقطاعات الأعمال والفعاليات الاقتصادية وجمعيات العمل الخيري والإنساني المساهمة في مبادرة «المليار وجبة» أيضا عبر قنواتها الرئيسية الأربع المعتمدة وهي الموقع الإلكتروني ١BILLIONMEALS..WWW AE والتحويل المصرفي لحساب مبادرة «المليار وجبة» على رقم الحساب المعتمد: AE٣٠٠٢٦٠٠٠١٠١٥٣٣٣٤٣٩٨٠٢ في بنك الإمارات دبي الوطني بالدرهم الإماراتي، أو التبرع يوميا بدرهم واحد للمبادرة من خلال اشتراك شهري بإرسال رسالة نصية بكلمة «وجبة» أو «MEAL» على الرقم ١٠٢٠ لمستخدمي شبكة «دو» أو على الرقم ١١١٠ لمستخدمي شبكة «اتصالات»، أو التبرع بالتواصل مع مركز اتصال مبادرة «المليار وجبة» على الرقم ٨٠٠٩٩٩٩.

و تشكل « المليار وجبة » مبادرة تفتح باب المساهمة للجميع لدعم الأكثر احتياجا، ومن يعانون سوء التغذية، وذلك بتوفيرها كافة وسائل المشاركة والتبرع المفتوحة حتى تحقيق هدفها.

و تنظم مبادرة «المليار وجبة» مبادرات محمد بن راشد آل مكتوم العالمية بالتعاون مع برنامج الأغذية العالمي ومؤسسة محمد بن راشد آل مكتوم للأعمال الخيرية والإنسانية وشبكة بنوك الطعام الإقليمية وكافة المؤسسات الإنسانية والخيرية لإيصال الدعم الغذائي والطرود التموينية للمستفيدين مباشرة إلى أماكن تواجدهم في المجتمعات الأقل حظا و التي تغطيها المبادرة في ٥٠ دولة حول العالم.

و تساهم المبادرة في حشد جهود أكبر عدد من الأفراد والشركات والمؤسسات ورجال الأعمال والشخصيات المشهود لها بالعمل الإنساني من أجل خدمة قضية إنسانية، وتدعم مبادرة «مليار وجبة» تحقيق أهداف التنمية المستدامة التي وضعتها الأمم المتحدة لعام ٢٠٣٠ ومن ضمنها هدف القضاء على الجوع في العالم.

منتدى الفجيرة الرمضاني يختتم دورته السابعة بنجاح

الفجيرة ـ الوحدة:

اختتمت يوم الأحد فعاليات الدورة السابعة من منتدى الفجيرة الرمضاني بجلسة حوارية مميزة بعنوان: «تربية الأبناء مسؤولية وأمانة»، نظمتها جمعية البدية للثقافة والفنون بالتعاون مع مؤسسة الرُخ للنشر، وذلك في مجلس البدية المجتمعي بالفجيرة، بمشاركة المستشارة التربوية مريم علي مخلوف، والمستشارة الأسرية آمنة الظنحاني، والاختصاصية النفسية نورة محمد النقبي وأدارتها الدكتورة وفاء أحمد الرئيس التنفيذي لمؤسسة الرخ.

وناقشت الجلسة أربعة محاور متعلقة بثنائية المسؤولية والأمانة في تربية الأبناء، حيث تناول المحور الأول «السنع الإماراتي ودور الوالدين فيه وأهميته في تعزيز الهوية الوطنية»، كما تطرق المحور الثاني لـ «أضرار السوشيال ميديا على الأبناء وكيفية الوقاية والعلاج من إدمان الانترنت»، فيما أضاء المحور الثالث على «وقاية الأبناء من المخدرات»، في حين تناول المحور الرابع «مشكلات التعليم الجديد للطلاب».

وأكدت المستشارة التربوية مريم علي مخلوف على أهمية السنع الإماراتي في تنشئة الأبناء كونه القاعدة الذهبية لأبنائنا والأرث الذي توارثناه من أخلاقنا الحميدة التي تربينا عليها عبر الأجيال وغرسها فينا أجدادنا وآبائنا».

وأشارت إلى أن أهمية دور الأم في التنشئة السليمة للأبناء، ذلك أن الأم عماد التربية ووجودها الفعلي والمؤثر، وليس الصوري، في غاية الأهمية لتربية الأبناء»، مضيفة «إن توغل أبنائنا في عالم الأجهزة اللوحية وإدمانه، يؤثر على سلوكهم وعلى انتاجهم الدراسي، كما أن حماية أبنائنا من آفة المخدرات يأتي بنشر الوعي بمضارها في صفوف الناشئة في البيت والمدرسة».

من جهتها، أوضحت المستشارة التربوية آمنة الظنحاني أن الرقابة الهادفة صمام الأمان لحماية الأبناء على المستوى الكمي والكيفي، فعلى المستوى الكمي إذا كان الطفل يستعمل الانترنت طوال الأسبوع ولعدد ساعات طويلة يومياً، فإنه يجب تحديد ساعات محددة في أيام معلومة ليبحر الطفل في هذا العالم، وأما كيفاً فيجب على الوالدين وخاصة الأم أن تكون على دراية بطبيعة الألعاب والروابط التى يستعملها طفلها، بالإضافة إلى تشجيع الطفل على المشاركة في أنشطة مهارية متنوعة وفسح المجال لاحتكاكه مع محيطه الأسري والمدرسي، وأن نجلس مع أطفالنا ونعلمهم الحوار الهادف والصدق والتبليغ عن أي شخص تبدر منه إساءة بحقهم على المواقع الرقمية».

وقالت الاختصاصية النفسية نورة النقبي «كلما نجحنا في ترسيخ السنع في أبنائنا بمسؤولية عالية، كلما عززنا الهوية الوطنية في أبنائنا وجعلناهم واجهة براقة لوطن يقدس الأخلاق ويحتفي بها»، مشيرة أن التربية السليمة لأبنائنا تحتم علينا التفطن للأضرار السوشيال ميديا على الأبناء وخاصة كيفية الوقاية والعلاج من إدمان الانترنت، مضيفة «الكثير من الأطفال يعانون أرقا ملحوظاً، فعلى الآباء أن ينتبهوا لمدة بقاء أطفالهم على الأجهزة اللوحية والهواتف النقالة، فهذه الأجهزة الرقمية تؤثر على هرمون النوم، كما أن إدمان هذه الأجهزة يصيب العديد منهم بالتشتت وقلة التركيز وقد يصل إلى مرحلة الإكتئاب والقلق».

فيما أوضحت الدكتورة وفاء أحمد، الرئيس التنفيذي لمؤسسة الرخ، أن تربية الأبناء أمانة كبيرة تقع على عاتق الوالدين بالدرجة الأولى والأم بوجه خاص لأنها عماد الأسرة، فالأبوين هما أول شخصين يراهما ويحتك بهما الطفل منذ أن يفتح عينيه على هذه الدنيا والذي ينظر للوجود من خلالهما، وهو ما يجعل من مسؤوليتهما تجاه هذا الطفل ليست سهلة ولا أبالغ بالقول بأنها أصعب ما يواجه الآباء خصوصاً في عصرنا هذا، حيث تنتشر عصر المؤثرات الخارجية والسوشيال ميديا بأضرارها».

وقال خالد الظنحاني رئيس منتدى الفجيرة الرمضاني، في تصريح له بمناسبة ختام المنتدى: «بعد عامين من الانقطاع بسبب وباء كورونا، حقق المنتدى نجاحات كبيرة في دورته الحالية والدورات الست الماضية، وهو ثمرة لدعم واهتمام القيادة الرشيدة لتعزيز الفكر الإبداعي والمعرفة الإنسانية والقيم المجتمعية وغرس مفاهيمها لدى الأجيال المختلفة».

وأضاف الظنحاني: «أصبح منتدى الفجيرة الرمضاني أحد أهم المناسبات المجتمعية في الإمارات عموماً والفجيرة خصوصاً التي يترقبها الجميع خلال شهر رمضان المبارك، وهذا ما ترجمته المشاركة الكبيرة والتفاعل اللافت من قبل أفراد المجتمع والمؤسسات الحكومية والأهلية»، معرباً عن شكره لفريق العمل والمشاركين والداعمين للمنتدى منذ انطلاقته الأولى».

قصر الوطن...رحلة استكشافية ممتعة في عيد الفطر

أبوظبي ـ الوحدة:

مع قرب انتهاء شهر رمضان المبارك، يستعد قصر الوطن لاستقبال زواره خلال عطلة عيد الفطر بأجواء ساحرة تتيح لهم الانغماس في تجارب إنسانية وثقافية وحضارية مميزة تزخر بالتراث والفنون العربية والإسلامية الأصيلة.

ويعد قصر الوطن بهندسته المعمارية وتصاميمه الداخلية الرائعة، ومعروضاته الجذابة، وتشكيلته الواسعة من الفنون والمخطوطات النادرة، مكاناً مثالياً للتعرف على ثقافة دولة الإمارات، والاحتفاء بتراثها الغني في هذا الوقت المميز من العام.

ويعكس التصميم الخارجي للقصر قروناً من التصميم المعماري العربي بلمسات عصرية تجعله أكثر من مجرد قصر تقليدي، ليذهل الزوار بروعة الهندسة المعمارية وبراعة الحرفية والفنون العربية التقليدية في «القاعة الكبرى»، بقبتها المركزية ومداخلها المقنطرة والزخارف والفسيفساء التي تأسر الناظرين.

وستتاح الفرصة للزوار لاكتشاف الإرث الغني للمنطقة العربية في «بيت المعرفة» الذي يضم معروضات وأعمالا فنية ومخطوطات ووثائق نادرة تحتوي بين طياتها قروناً من الاكتشافات المذهلة لتمكن للزوار من التعرف على الإنجازات المختلفة للعالم العربي واسهاماته في مختلف مجالات المعرفة والحضارة الإنسانية. ومع غروب شمس أول أيام العيد، سيعود عرض الصوت والضوء إلى قصر الوطن ليمنح الزوار فرصة الاستمتاع بروعة وبهاء القصر في مشهد فني بديع يستعرض مسيرة التقدم التي تشهدها دولة الإمارات العربية المتحدة عبر رحلة مرئية من ثلاثة فصول ينتقل خلالها الزوار من تاريخ الدولة وحاضرها إلى مستقبلها المشرق.

غرفة رأس الخيمة تقيم مأدبة سحور للسفراء المعتمدين في الدولة

رأس الخيمة ـ وام:

أقامت غرفة تجارة وصناعة رأس الخيمة مأدبة سحور رمضاني لأعضاء السلك الدبلوماسي و السفراء المعتمدين لدى دولة الإمارات و ذلك في الخيمة الرمضانية بمركز الحمرا العالمي للمعارض والمؤتمرات.

كان في الاستقبال سعادة محمد مصبح النعيمي رئيس مجلس ادارة الغرفة و يوسف إسماعيل رئيس اللجنة العليا لمؤسسة سعود بن صقر لتنمية مشاريع الشباب وأعضاء مجلس إدارة الغرفة و محمد السبب مدير عام الغرفة بالوكالة و المستشار حسن محيمد الحبسي النائب العام لإمارة رأس الخيمة ، ورامي جلاد الرئيس التنفيذي لمجموعة مناطق رأس الخيمة الاقتصادية « راكز « و عدد من مدراء الدوائر المحلية وممثليها.

تأتي المأدبة في إطار توطيد العلاقات على مختلف المستويات عبر تعزيز فرص الاستثمار و التعاون المشترك.

و رحب رئيس الغرفة بالحضور ونقل في كلمة له تحيات صاحب السمو الشيخ سعود بن صقر القاسمي عضو المجلس الأعلى حاكم رأس الخيمة للحضور وأشار إلى التميز الذي تتفرد به الإمارات سواء في الإنجازات الكبيرة التي حققتها على الصعيد الوطني، أو من خلال علاقاتها ومشروعاتها في مختلف أنحاء العالم.

وتبادل السفراء وأعضاء السلك الدبلوماسي التهاني بحلول شهر رمضان المبارك، مؤكدين أهمية تعزيز أواصر العلاقات الأخوية الودية داعين المولى العلي القدير أن يعيد هذا الشهر الفضيل دولة الإمارات و الأمتين العربية والإسلامية باليمن والخير والبركات.

وجرى تبادل أطراف الحديث بشأن الموضوعات ذات الاهتمام المشترك.

«التربية والتعليم» والأرشيف والمكتبة الوطنية ينظمان أمسية «لآلئ القصيد في شعر زايد»

أبوظبي-الوحدة:

نظّم الأرشيف والمكتبة الوطنية بمقره في أبوظبي، بالتعاون مع وزارة التربية والتعليم، أمسية رمضانية، بعنوان (لآلئ القصيد.. روائع من شعر زايد)، وذلك احتفالا بمناسبة يوم زايد للعمل الإنساني.

تضمنت الأمسية معرضاً للكتاب جرى فيه عرض الكتب ذات الصلة بالمناسبة تعزيزا لدور المكتبة الوطنية، حيث تمّ إلقاء الضوء على مقتنياتها من الكتب الثقافية القيمة، إلى جانب عرض متحرك لمجموعة من الصور الأرشيفية للمغفور له بإذن الله الشيخ زايد بن سلطان آل نهيان، طيب الله ثراه، بمصاحبة عزف منفرد على آلة العود قدمه المايسترو وائل علم الدين.

وقال سعادة الدكتور حمد اليحيائي الوكيل المساعد بوزارة التربية والتعليم لقطاع المناهج، إن يوم زايد للعمل الإنساني الذي يصادف التاسع عشر من شهر رمضان سنوياً، يمثل مناسبة وطنية لتخليد قائد ألهم البشرية في العطاءِ والعمل الإنساني وحب الخير، وبات مثالا يحتذى في المبادرات الإنسانية التي حظيت بالتقدير والاهتمام، ومضت على نهجه وإرثه الإنساني القيادة الرشيدة، بتقديم المبادرات الإنسانية غير المسبوقة حتى أصبحت الإمارات منارة لعمل الخير والعطاء الإنساني للعالم.

وأكد سعادته أن زايد الوالد المؤسس كان شاعراً مرموقاً يعكس بشعره شخصية إنسانية رائعة، حيث كرس شعره في التعبير عن الوطن وما يشهده من بناء وتنمية، والمعاني العميقة والأصيلة، كما تضمن شعره الثقافة والهوية الوطنية والاعتزاز بها والتلاحم بين أبناء الوطن، والفخر وحب الوطن، وحب أبناء الوطن والقيم والأخلاق النبيلة لدى العرب، والتراث والرياضات التراثية مثل الصيد بالصقور والفروسية.

وأوضح سعادة اليحيائي أن وزارة التربية والتعليم تحتفي في يوم زايد للعمل الإنساني، بإرث إنساني نابع من القيم الاجتماعية، وسمات الشخصية الإماراتية، نستذكر من خلاله أعمال الوالد المؤسس الخيرية والإنسانية، ونسترجع القيم النبيلة التي جسدها في بناء دولة التسامح، والعطاء لكافة شعوب العالم، بجانب تأكيد الالتزام بدورنا المجتمعي من خلال تنفيذ المبادرات والفعاليات التي تعزز الجهود الوطنية المستلهمة من إرث الوالد المؤسس.

وأشاد سعادته بالدور الاستراتيجي الذي يؤديه الأرشيف والمكتبة الوطنية باعتباره مؤسسة رائدة في حفظ ذاكرة الوطن، وفي مجال الأرشفة والتوثيق وحفظ الرصيد الوثائقي للدولة، ومواكبة المستجدات التقنية والممارسات العالمية المتطورة لتطوير العمل الأرشيفي.

وفي كلمته التي افتتح بها الحفل، قال سعادة

عبد الله ماجد آل علي مدير عام الأرشيف والمكتبة الوطنية بالإنابة: نرحب بضيوف الأمسية الرمضانية التي تتعطر بنفحات من أشعار المؤسس والباني الشيخ زايد بن سلطان آل نهيان، طيب الله ثراه، وتتضافر فيها كلماته الخالدة مع صور تاريخية لمسيرته الحافلة بالبناء والعطاء بالتزامن مع يوم زايد للعمل الإنساني.

وأكّد سعادته أن أشعار الشيخ زايد بن سلطان آل نهيان تزخر بالحكمة، وتنطوي على سمات فريدة، إذ تتجلى فيها المشاعر النبيلة ورقة الإحساس، وتبوح بالمبادئ التي آمن بها، والقيم التي تتفرد بها شخصية القائد الذي امتدّ عطاؤه الإنساني ليشمل وطنه وشعبه ويجتاز الحدود إلى مختلف أنحاء العالم.

وأضاف سعادته: لقد تعددت الأغراض الشعرية في قصائد القائد الخالد لتكشف عن ثراء معرفي، وعن ألوان من الجمال والإبداع، ولتبهر من يتأملها بقدرتها على استيعاب الواقع واستشراف المستقبل، وهذا أمر طبيعي؛ إذ ينطق بها لسان قائد وشاعر أعجب كثيراً بقصائد المتنبي وبمضامين شعر المعلقات.

وأشار إلى أن ما يزيد هذا الحفل الذي ستعطره قصائد القائد الخالد ألقاً، أنه يأتي بالتزامن مع يوم زايد للعمل الإنساني الذي تحتفي به دولة الإمارات العربية المتحدة بإرث إنساني متجدد، غرس بذوره المغفور له -بإذن الله- الشيخ زايد بن سلطان آل نهيان ورعت قيادتنا الرشيدة هذا الغراس حتى غدا مؤشراً عالمياً نفخر به.

وشكر سعادته الشريك الاستراتيجي وزارة التربية والتعليم على حسن التنسيق والتعاون من أجل إثراء الفعاليات الوطنية المشتركة في مجالات متعددة، كما شكر جميع القائمين على تنظيم هذا الحفل من الأرشيف والمكتبة الوطنية ووزارة التربية والتعليم.

مجلس جامعة الإمارات يناقش مشاريع استراتيجية تعزز رسالتها وتتوافق مع مبادئ الخمسين

العين ـ وام:

عقد مجلس جامعة الإمارات العربية المتحدة اجتماعه الرابع للعام الأكاديمي ٢٠٢١ ـ ٢٠٢٢ ، برئاسة معالي زكي أنور نسيبة المستشار الثقافي لصاحب السمو رئيس الدولة، الرئيس الأعلى لجامعة الإمارات العربية المتحدة، وذلك في إطار الاجتماعات الدورية لمجلس الجامعة لمراجعة التقدم المتحقق في الملفات الأساسية التي تباشر من خلالها الجامعة دورها البحثي والأكاديمي وفق أفضل المعايير والممارسات العالمية، واستعراض التقارير المقدمة من مختلف اللجان الأساسية للبت فيما تحمله من توصيات.

وأشاد الرئيس الأعلى للجامعة في بداية الاجتماع بالمشاركة المتميزة لجامعة الإمارات في معرض إكسبو ٢٠٢٠ دبي، كونها المؤسسة الأكاديمية الوطنية الوحيدة التي حظيت بشرف التواجد في هذا الحدث العالمي الضخم الذي جمع شرق العالم وغربه في أول انعقاد له في منطقة الشرق الأوسط وأفريقيا وجنوب آسيا، حيث حقق الجناح نجاحا لافتا وشهد إقبالا كبيرا من الزوار الراغبين في التعرف على أفضل الوجهات التعليمية الرائدة في الدولة.

وقد أسهم الجناح في إطار مفهوم «جامعة المستقبل» في التعريف بالإمكانيات العلمية التي تتميز بها الجامعة، وإلقاء مزيد من الضوء على برامجها الأكاديمية والتطبيقية المتخصصة التي تواكب أحدث التطورات العالمية في البحوث العلمية التطبيقية والأنظمة التعليمية في عصر الثورة الصناعية الرابعة، والتعريف برؤية جامعة الإمارات الرامية لتحقيق أعلى مستويات الريادة في مجال التعليم العالي والبحث العلمي بما يسهم في ترسيخ قواعد الاقتصاد المعرفي وتوظيفه لبلوغ مستويات أرفع من التقدم والرفاه للمجتمع

وأكد معالي زكي نسيبة أهمية مضاعفة الجهود في اتجاه تحقيق رسالة الجامعة ومواصلة إسهامها الإيجابي في نهضة وتقدم الدولة عبر تقديم محتوى علمي ومعرفي عالي الجودة في مرحلتي الدراسات الجامعية والدراسات العليا، يواكب أفضل البرامج العلمية عالميا، فضلا عن الإسهام في تطوير القدرات البحثية في الدولة، والاهتمام بتعزيز مستوى المشاركة المؤثرة في تعزيز إنتاج ونشر المعرفة ودعم جهود التنمية الوطنية.

واطلع المجلس خلال الاجتماع على مجموعة من المشاريع الاستراتيجية للجامعة، بما يتوافق مع المبادئ التوجيهية العشر لدولة الإمارات للتنمية السياسية والاقتصادية والاجتماعية للدولة خلال الخمسين عاماً القادمة، كما ناقش التوصيات التي حددتها الرابطة الغربية للمدارس والكليات /WACSC/ بعد زيارة لجنة الرابطة إلى الجامعة خلال الفترة من ٨ إلى ١٠ مارس ٢٠٢٢ كجزء من إعادة تأكيد الاعتماد المؤسسي للجامعة.

واطلع المجلس أيضا على التقرير المقدم من سعادة الدكتور عبد الله الكرم، رئيس لجنة الشؤون الأكاديمية والطلابية، وبناءً على توصية اللجنة، تمت الموافقة على طرح برنامج ماجستير جديد في اللغة الإنجليزية والدراسات الثقافية، كما تم اعتماد معهدين بحثيين افتراضيين في الطب الدقيق والأمن الغذائي في الأراضي الجافة، وإعادة تسمية قسم التربية الخاصة في كلية التربية ليصبح «قسم التربية الخاصة والموهوبين».

وفي سياق مسؤولياته الرقابية الائتمانية، اطلع المجلس على تقرير سعادة الدكتور طارق بن هندي، رئيس لجنة التدقيق والمخاطر، وبناءً على توصية اللجنة، وافق المجلس على البيانات المالية المدققة للجامعة لعام ٢٠٢١.

كما اطلع المجلس على البيانات المالية للجامعة للربع الأول من عام ٢٠٢٢ ووافق على أهداف الميزانية لعام ٢٠٢٣.

«شرطة العاصمة» تعزز الثقافة الصحية للعاملين في رمضان

أبوظبي ـ الوحدة:

نظمت مديرية شرطة العاصمة بقطاع الأمن الجنائي في شرطة أبوظبي مبادرة إرشادات ونصائح صحية في شهر رمضان المبارك في قاعة مبنى المديرية بالتعاون مع مركز المقطع الصحي.

وتضمنت المبادرة تقديم الإرشادات والنصائح الطبية عن النظام الغذائي الصحي في شهر رمضان المبارك ، كما تم إجراء فحوصات وقياس ضغط الدم وفحص نسبة السكر للمنتسبين. وأشاد العقيد حمد عبدالله النيادي مدير المديرية بالدور الذي قدمه الطاقم الطبي من مركز المقطع الصحي والذي أسهم بدور ريادي في تثقيف المنتسبين بالعادات الغذائية السليمة في هذا الشهر الفضيل.

شرطة الشارقة تكمل استعداداتها لاستقبال ليلة ٢٧ رمضان وعطلة العيد

الشارقة ـ وام:

أكدت القيادة العامة لشرطة الشارقة اكتمال استعداداتها وإجراءاتها الأمنية والمرورية والوقائية لاستقبال ليلة الـ ٢٧ من رمضان وعطلة عيد الفطر السعيد انطلاقاً من حرصها على بسط الأمن والأمان بكافة أرجاء الإمارة.

جاء ذلك خلال الاجتماع الذي عقد يوم الاثنين بمقر القيادة برئاسة العميد عبد الله مبارك بن عامر نائب قائد عام شرطة الشارقة وحضور عدد من مدراء الإدارات المعنية بالقيادة.

واستعرض الاجتماع الخطط الأمنية والمرورية الشاملة التي تم إعدادها لليلة ٢٧ رمضان وعطلة عيد الفطر المبارك من قبل الإدارات المختصة حيث تم تخصيص ٣١٦ دورية عسكرية ومدنية وتسييرها في كافة المناطق والشوارع الرئيسية داخل مدينة الشارقة والمنطقتين الشرقية والوسطى لتنظيم حركة السير بجميع الميادين والتقاطعات، وبالقرب من الساحات المحيطة بالمساجد بهدف المحافظة على الهدوء والإنسيابية والنظام بشكل عام.

وأشار العميدً عبدالله مبارك بن عامر إلى أهمية وقوف المركبات بشكل صحيح والحد من الوقوف العشوائي خلال صلاتي التراويح والتهجد وصلاة العيد الأمر الذي يؤدي إلى عرقلة حركة السير وإعاقة حركة مركبات الشرطة أو الدفاع المدني والإسعاف في حالات الطوارئ.

ودعا إلى تجاوب أفراد الجمهور مع التوجيهات الخاصة والالتزام بالإرشادات والنصائح التي تهدف لتوفير السلامة العامة وتهيئة الأجواء التي تتناسب مع الشعائر الدينية خلال ليالي رمضان المباركة والمناسبات الاحتفالية خلال أيام عيد الفطر السعيد إلى جانب الأخذ بالإجراءات الاحترازية والوقائية.

جلسة بعنوان: «دبلوماسية الفضاء: الإمارات تصل إلى آفاق جديدة»

دبي-الوحدة:

أكَّد سعادة سالم حميد المري، المدير العام لمركز محمد بن راشد للفضاء، خلال جلسة بعنوان «دبلوماسيةِ الفضاء: الإمارات تصل إلى آفاق جديدة» نظمتها أكاديمية أنور قرقاش الدبلوماسية ومبادرة الشيخة فاطمة بنت محمد بن زايد آل نهيان، أن رؤية قيادة الدولة أسهمت في تطوير مشاريع المركز.

وأوضح أن «التعاون الدولي عنصر أساس في نمو البرنامج الوطني للفضاء وجزء محوري من استراتيجيتنا».

من جهته، أوضح عدنان الريس، مدير مشروع المريخ ٢١١٧، أن الاستكشاف السلمي للفضاء يؤمّنه قانون الفضاء على الصعيد العالمي إلى جانب مبادئ وتوجيهات تلتزم بها الدول المشاركة في مهمات الاستكشاف.

ضمن فعاليات «رمضان عجمان» .. مسجد عمر بن الخطاب يستضيف محاضرات بخمس لغات حية

عجمان-وام:

يستضيف مسجد عمر بن الخطاب في عجمان عدداً من كبار الدعاة والعلماء من مختلف دول العالم الإسلامي لإلقاء محاضرات دينية عقب صلاة التراويح بخمس لغات هي «الملبارية والأوردية والبنغالية والفرنسية والإنجليزية»، بهدف الوصول للناطقين بغير العربية ونشر القيم والمبادئ الإسلامية وذلك ضمن فعاليات الدورة الـ ١٦ لفعاليات «رمضان عجمان» التي تعقد تحت شعار «رمضان عجمان تقوى وإيمان» .

وتقام فعاليات «رمضان عجمان تقوى وإيمان» تحت رعاية كريمة من صاحب السمو الشيخ حميد بن راشد النعيمي عضو المجلس الأعلى حاكم عجمان، وبتوجيهات سمو الشيخ عمار بن حميد النعيمي ولي عهد عجمان، رئيس المجلس التنفيذي، بمناسبة الشهر المبارك.

وتبدأ المحاضرات في مسجد عمر بن الخطاب يوم غد الجمعة وتستمر لمدة خمسة أيام حيث تبدأ السلسلة بمحاضرة لفضيلة الشيخ حسين المليباري بعنوان /انيبو إلى الله/ ويقدمها باللغة الملبارية، وفي اليوم التالي محاضرة يقدمها فضيلة الشيخ ظفر الحسن باللغة الأوردية بعنوان /رحلة الإنسان/ ثم يلقي فضيلة الشيخ مطيع الرحمن محاضرة باللغة البنغالية بعنوان / تربية الأولاد/ في اليوم الذي يليه بينما يقدم فضيلة الشيخ عثمان أبوليث الأرمني محاضرة باللغة الفرنسية تحث المصلين على /اغتنام رمضان قبل فواته/ ثم يقدم فضيلة الشيخ محمد تيم هنبل محاضرة باللغة الإنجليزية بعنوان / خطوات على طريق نحو التغيير/ .

جلسة بـ«معرض الكتاب الإماراتي»: الشارقة ترى في الفنون الموسيقية التراثية أداة للتواصل الحضاري

الشارقة ـ وام:

أكدت جلسة «الأنثروبولوجيا الموسيقية في الشارقة» التي عقدت ضمن فعاليات «معرض الكتاب الإماراتي» « أن الشارقة ترى في الفنون الموسيقية التراثية أداة للتواصل الحضاري مع دول العالم وذلك من خلال اهتمامها بعلوم الأنثروبولوجيا الموسيقية التي تعبر عن علم الموسيقى العرقي الذي يرتبط بالإنسان في جميع البيئات والمناطق التي ينشأ فيها، ويعنى بدراسة الموسيقى في الذاكرة الإنسانية وخصائصها ودورها في بناء شخصية الإنسان.

و قال الباحث علي العبدان مدير إدارة التراث الفني بمعهد الشارقة للتراث خلال الجلسة : « ركزت الشارقة اهتمامها بالفنون الموسيقية التراثية من خلال إقامة قسم خاص بالبحوث الفنية الموسيقية في معهد الشارقة للتراث الذي أصبح أحد أدوات الشارقة الثقافية للتواصل مع ثقافات العالم الأدائية والموسيقية من خلال تنظيم الفعاليات الفنية في المناسبات التي تمثل بها الشارقة الثقافة الإماراتية في المحافل الدولية إلى جانب مد جسور التعارف مع الفنون العالمية واستقطابها إلى فعالياتها الثقافية.

و أوضح أن دولة الإمارات كأي دولة ساحلية لديها مصادر داخلية وخارجية لفنونها الموسيقية فالكثير منها أتت من الداخل و التي كانت تمليها المهن البحرية التي يعمل بها الإماراتيون و يستخدمون من خلالها الفنون الموسيقية في تشجيع بعضهم على أداء العمل خاصة أثناء رحلة الغوص ومن تلك الفنون العيالة والرزيف والحدوة البحرية.

تقرير للقمة العالمية للحكومات يؤكد أهمية تبني جودة الحياة النفسية وجعلها أولوية وطنية لحكومات العالم

دبي-وام:

أكد تقرير معرفي بعنوان «جعل جودة الحياة النفسية أولوية وطنية» أعدته القمة العالمية للحكومات بالشراكة مع شركة «برايس ووترهاوس كوبرز»، أهمية تبني حكومات ودول العالم جودة الحياة النفسية وجعلها أولوية وطنية للمرحلة المقبلة، وضرورة تكثيف الجهود العالمية ودمج مبادرات الصحة النفسية الشاملة في خدمات الصحة العامة بحلول عام ٢٠٢٥.

وذكر التقرير أن منظمة الصحة العالمية، حددت عام ٢٠١٨، مفهوم جودة الحياة النفسية الجيدة على أنه «حالة من المستويات النفسية يدرك فيها الفرد قدراته الخاصة، ويمكنه التعامل مع ضغوط الحياة العادية بمرونة عالية، ويمكنه العمل بشكل أكثر إنتاجية وقدرة على تحقيق المساهمة والفاعلية في مجتمعه».

وأوضح أن تحسين جودة الحياة النفسية لأفراد المجتمع أصبح مسألة مرتبطة بالمصلحة العامة، مشيرا الى أن «جائحة «كوفيد – ١٩» تسببت بأزمة صحة نفسية غير مسبوقة في جميع أنحاء العالم، وسط عمليات الحظر والإغلاق وإجراءات التباعد الاجتماعي وفقدان الوظائف والتعليم عن بعد والتحول المفاجئ إلى العمل عن بعد، حيث باتت مشاعر الوحدة والقلق وفقدان الثقة بالنفس، تحديا يجب على الحكومات تكثيف الجهود لمقاومته وإيجاد الحلول المناسبة للارتقاء بجودة حياة الأشخاص من جميع الأعمار والذين كانوا يعتبرون أنفسهم سابقا «طبيعيين» من الناحية النفسية».

وأكد محمد يوسف الشرهان، نائب مدير مؤسسة القمة العالمية للحكومات، أن مؤسسة القمة العالمية للحكومات رسخت موقعها العالمي منصة معرفية لتصميم المستقبل، ومؤسسة بحثية لاستشراف المتغيرات التي ستحدد معالم المستقبل في المدى المتوسط والبعيد، وإيجاد حلول مبتكرة للتحديات ما يسهم في تحسين حياة الناس والمجتمعات البشرية.

وقال إن تقرير «جعل جودة الحياة النفسية أولوية وطنية» بالشراكة مع شركة «برايس ووترهاوس كوبرز»، يركز على ضرورة تعزيز العمل الحكومي، والمبادرات الداعمة للارتقاء بجودة الحياة النفسية للأفراد والمجتمعات، وأهمية الاعتماد على وسائل التكنولوجيا الحديثة في تصميم السياسات، وإطلاق المبادرات المستقبلية التي تسهم في تحقيق الأهداف الحكومية.

من جهته، قال هاميش كلارك، المدير المسؤول عن الصحة النفسية في بي دبليو سي الشرق الأوسط: «كل عام، يفقد الاقتصاد العالمي حوالي تريليون دولار من الإنتاجية بسبب الأمراض النفسية ولقد سرعت الجائحة هذا التأثير، مشيراً إلى أنه من خلال الورقة البحثية بالشراكة مع مؤسسة القمة العالمية للحكومات، تم تقديم مجموعة من التوصيات المهمة للحكومات بشأن إنهاء الوصمة الاجتماعية المتعلقة بالصحة النفسية في مكان العمل وبناء مجتمعات قادرة على الصمود».

الاقتصاد العالمي يفقد حوالي تريليون دولار من الإنتاجية بسبب الأمراض النفسية

وقالت لينا شديد، المدير المسؤول عن قطاع الرعاية الصحية في الشرق الأوسط، بي دبليو سي الشرق الأوسط «إن تضمين تدابير الصحة النفسية في السياسات المختلفة عبر القطاع الحكومي من خلال نهج شامل يربط بين الحفاظ على الصحة البدنية والنفسية معا، له أهميته في الحد من الوصمة الاجتماعية المتعلقة بالصحة النفسية كما يعمل على زيادة الوعي ويعطي صوتًا لمن يعانون في صمت.» وأوضح التقرير أهمية كسر الصورة النمطية في المجتمع لموضوع الصحة العقلية للتأكد من أن مثل هذه التحديات لم تعد مصدراً للإحراج أو الخجل للمصاب، أو أن يتم رفضها من قبل العائلة والأصدقاء ومدراء العمل ويجب معالجتها تماما وعدم إهمالها كما يتم معالجة الأمراض الجسدية.

وبحسب التقرير، فإن جائحة «كوفيد – ١٩» أثرت على جوانب عدة في الصحة النفسية في جميع أنحاء العالم. حيث تأثرت صحة خط الدفاع الأول النفسية خلال الجائحة، وانفصل كبار السن عن أطفالهم بسبب إجراءات التباعد الاجتماعي وتجنب الزيارات والتجمعات، وشعر الآباء بالقلق من فقدان وظائفهم وضرورة التعايش مع الحياة المختلفة في ظل الجائحة».

وأوضح التقرير أنه على المدى القصير، أدى الاضطراب الاقتصادي والاجتماعي الناجم عن «كوفيد – ١٩» إلى تعطيل أو إيقاف خدمات الصحة النفسية الحرجة في ٩٣ ٪ من أصل ١٣٠ دولة شملتها الدراسة التي أجرتها منظمة الصحة العالمية بين يونيو وأغسطس ٢٠٢٠.

ولفت التقرير الى أن الحكومات وصناع السياسات، على الصعيد العالمي، يدركون بشكل متزايد أن يجب التصدي لتأثير الوباء على الصحة النفسية بشكل استباقي وتطبيق الحلول اللازمة لتعزيز صحة المجتمع النفسية.

وأكد التقرير أن التأثير المستمر للجائحة يجب أن يشكل حافزا للحكومات وصناع القرار لتطوير وتنفيذ سياسات مبتكرة يمكنها تحسين جودة الحياة النفسية عبر جميع قطاعات المجتمع كونه ركيزة أساسية لبرامج الانتعاش الاقتصادي المستدامة، مشيرا إلى أهمية ذلك في تطوير الحلول الاستباقية لتحديات الوصول إلى مجتمعات مستقبلية رقمية تعمل بشكل كلي من خلال منصات العمل عن بعد ووسائل التواصل الاجتماعي.

وأشار التقرير الى أن الوعي بقضايا الصحة النفسية ازداد في جميع أنحاء منطقة الشرق الأوسط، خصوصا بين الشباب. ووجد استطلاع الشباب العربي لعام ٢٠١٩ أن ٣١٪ من الشباب العرب يعرفون شخصا مصابا بمشكلة تتعلق بالصحة النفسية، كما وجد أن هناك تنوعا كبيراً في ردود الفعل وطرق الاستجابة لعلاج الأمراض النفسية بين السكان العرب.

وقال إنه في دولة الإمارات، نظم «البرنامج الوطني للسعادة وجودة الحياة» حملة في أبريل ٢٠٢٠ لتقديم دعم الصحة النفسية لكافة أفراد المجتمع ومساعدتهم على التغلب على الأثر النفسي للجائحة من خلال خط ساخن لتوفير المساعدة الفورية للمتصلين ومناقشة حالتهم من قبل متخصصين وخبراء نفسيين، فيما تهتم السعودية بالدعم الاجتماعي والنفسي لمساعدة الأشخاص على التعامل مع المشاعر السلبية من التوتر والقلق الناجمين عن جائحة «كوفيد – ١٩»، عبر خدمة الرعاية الصحية عن بُعد المخصصة التي توجه المتصلين إلى معالج نفسي للحصول على مساعدة فورية».

إدراك تأثيرات الخدمات الرقمية الجديدة على الصحة النفسية للأفراد ودعا التقرير الى أهمية إدراك تأثيرات الخدمات الرقمية الجديدة على الصحة النفسية للأفراد، قبل التفكير في كيفية استخدام التكنولوجيا بشكل إيجابي في هذا المجال، موضحا أن الأبحاث التي أجراها علماء النفس جان توينج وجوناثان هايدت وزملاؤهم وجدت علاقة بين الارتفاع الحاد في استخدام المراهقين لوسائل التواصل الاجتماعي بين عامي ٢٠٠٩ و٢٠١١ والزيادة الحادة من عام ٢٠١٢ وما بعده، في اكتئاب المراهقين في المملكة المتحدة والولايات المتحدة، خصوصا بين الفتيات».

ولفت الى إمكان «تسخير التقنيات الرقمية كعامل تمكين للصحة النفسية الإيجابية»، حيث أظهر «كوفيد – ١٩» بشكل كبير كيف يمكن أن تساعد تطبيقات «زووم» و«سكايب» وتقنيات اتصالات الفيديو، إضافة إلى وسائل التواصل الاجتماعي، في الحفاظ على تواصل الناس على الرغم من تباعدهم جسديا.

وأكد التقرير أنه من الممكن قياس المفاهيم غير الملموسة مثل جودة الحياة النفسية، حيث تم إحراز تقدم كبير في العقود الأخيرة لتطوير معايير موضوعية لقياس مستوى جودة الحياة النفسية في العالم، وأشار إلى أنه على الرغم من أن مثل هذه الأطر التحليلية التي تقيس جودة الحياة غير كاملة، فإن وجودها في صميم صنع السياسات يساعد في تعرف الحكومات على تحديات الصحة النفسية التي يواجهها المجتمع بشكل يومي.

وتطرق التقرير إلى بعض التجارب في منطقة الشرق الأوسط، حيث تعمل العديد من الدول على تطوير سياسات جودة الحياة النفسية التي يتم رصد نجاحها من خلال نتائج قابلة للقياس. مشيرا إلى أن دولة الإمارات، أطلقت في مارس ٢٠١٦، البرنامج الوطني للسعادة وجودة الحياة، حيث عرضت المكاتب الحكومية الاتحادية سلسلة من المبادرات المصممة لتحسين جودة الحياة في بيئة العمل، وفي السعودية تعتبر جودة الحياة النفسية عنصراً أساسيا في برنامج جودة الحياة، الذي تم تطويره تحت مظلة استراتيجية رؤية ٢٠٣٠.

وأشار التقرير الى إمكان «دمج مبادرات تعزيز الصحة النفسية الشاملة بالكامل في خدمات الصحة العامة السائدة بحلول عام ٢٠٢٥، عبر خطوات مدروسة تتضمن الدعوة الى تحديد الحلول الرقمية الفعالة في مجالات الوعي بالصحة النفسية، وأدوات التعريف الذاتي للأمراض النفسية، وخطوط المساعدة في حالات الطوارئ، والإدارة الذاتية، وأداة دعم الرعاية، والرعاية الصحية النفسية الافتراضية وخدمات الوصول إلى الأطباء، وتطوير وتوسيع نطاق الحوافز التي تضمن الوصول إلى هذه المنتجات والخدمات، وتوفير التمويل الحكومي للشركات الناشئة في مجال جودة الحياة، وتكريم ومكافأة رواد القطاعين الحكومي والخاص على استثماراتهم في برامج جودة حياة الموظفين في بيئة العمل.

النسخة الكاملة لتقرير «جعل جودة الحياة النفسية أولوية وطنية» عبر الرابط الإلكتروني: HTTPS://WWW.

«أدنوك» تقدم ٣ ملايين درهم لمبادرة «المليار وجبة»

دبي-الوحدة:

أعلنت شركة بترول أبوظبي الوطنية «أدنوك» عن تقديم ٣ ملايين درهم دعما لحملة «المليار وجبة» الأكبر في المنطقة والتي تقدم الدعم الغذائي للفقراء والمحتاجين في ٥٠ دولة حول العالم.

وتمثل مساهمة أدنوك التي تعادل ثلاثة ملايين وجبة، إضافة مهمة للمساهمات التي قدمها العديد من الأفراد والمنظمات، للحد من أزمة الجوع وسوء التغذية وانعدام الأمن الغذائي الذي يهدد حياة ٨٠٠ مليون إنسان ويسلب حياة ٢٥ ألف إنسان يوميا ويؤثر سلبا على مسارات التنمية في العديد من المجتمعات حول العالم.

وتشكل تبرعات كبرى المؤسسات الإماراتية كشركة «أدنوك» داعما أساسيا للمبادرة الإنسانية ومسرعا لتحقيقها أهدافها الإنسانية في توفير شبكة أمان غذائي للمحتاجين، وخاصة من الفئات الضعيفة من الأطفال واللاجئين والنازحين والمتضررين من الكوارث الطبيعية والأزمات.

وقال معالي الدكتور سلطان بن أحمد الجابر، وزير الصناعة والتكنولوجيا المتقدمة، العضو المنتدب والرئيس التنفيذي لأدنوك ومجموعة شركاتها: تفتخر «أدنوك» بدعم مبادرة «المليار وجبة» التي أطلقها صاحب السمو الشيخ محمد بن راشد آل مكتوم نائب رئيس الدولة رئيس مجلس الوزراء حاكم دبي «رعاه الله»، حيث تجسد هذه المبادرة قيم دولة الإمارات المتمثلة في الأخوة الإنسانية والعطاء وترسيخ مبادئ ونهج الخير والإحسان والتعاطف، وهي كذلك شهادة على التزامنا الراسخ بمسؤولياتنا الإنسانية والاجتماعية ومد يد العون إلى المحتاجين.

وأضاف: بفضل توجيهات القيادة الرشيدة، وقيم العطاء التي رسخها المغفور له الشيخ زايد بن سلطان آل نهيان «طيب الله ثراه»، في قلوب وعقول أبناء الإمارات، تواصل الدولة قيادة المبادرات الإنسانية السخية والمؤثرة التي تعود بالفائدة على العديد من المجتمعات حول العالم.

ويسهم التبرع الذي قدمته «أدنوك» في تأمين المكونات اللازمة لإعداد وجبات تقدم بصيغة مواد غذائية أساسية وطرود تموينية تشبع الفئات الضعيفة من الأطفال واللاجئين والنازحين والمتضررين من الأزمات والكوارث في ٥٠ دولة.

وتواصل مبادرة «المليار وجبة» تلقي التبرعات عبر أربع قنوات معتمدة هي الموقع الإلكتروني ١BILLIONMEALS.WWW AE والتحويل المصرفي لحساب مبادرة «المليار وجبة» على رقم الحساب المعتمد: AE٣٠٠٢٦٠٠٠١٠١٥٣٣٣٤٣٩٨٠٢ في بنك الإمارات دبي الوطني بالدرهم الإماراتي، والاشتراك الشهري حال الرغبة بالتبرع بدرهم واحد يوميا للمبادرة عبر إرسال رسالة نصية بكلمة «وجبة» أو «MEAL» على الرقم ١٠٢٠ لمستخدمي شبكة «دو» أو على الرقم ١١١٠ لمستخدمي شبكة «اتصالات»، والتبرع بالتواصل مع مركز اتصال مبادرة «مليار وجبة» على الرقم ٨٠٠٩٩٩٩.

«أبوظبي للزراعة» تطلق أطلس الأمراض الجراحية في الجمل وحيد السنام

أبوظبي-وام:

أطلقت هيئة أبوظبي للزراعة والسلامة الغذائية النسخة الأولى من أطلس الأمراض الجراحية في الجمل وحيد السنام «COLOR ATLAS OF CAMEL SURGICAL AFFECTIONS»، المعتمد من المنظمة العالمية للصحة الحيوانية /OIE/.

ويعد الأطلس الأول والفريد من نوعه على مستوى العالم المتخصص في جراحة الإبل العربية «وحيدة السنام»، حيث يسلط الضوء على كافة الأمراض التي تصيب الجمال المنتشرة في دولة الإمارات بشكل خاص ومنطقة شبه الجزيرة العربية بشكل عام.

ووقع سعادة سعيد البحري العامري مدير عام هيئة أبوظبي للزراعة والسلامة الغذائية وسعادة الدكتورة مونيك إيلويت مدير عام المنظمة العالمية للصحة الحيوانية /OIE/ النسخة الأولى من الأطلس خلال زيارتها الأخيرة مع الوفد المرافق إلى الهيئة حيث ستتولى المنظمة العالمية للصحة الحيوانية التسويق للأطلس لدى أعضائها ونشره عبر منصتها الإلكترونية.

وأكد سعادة راشد بن رصاص المنصوري المدير التنفيذي لقطاع الثروة الحيوانية أن الأطلس يمثل باكورة الجهود ونتاج الخبرات التي تم اكتسابها خلال سنوات العمل في مجال جراحة الإبل بالمستشفى البيطري التابع للهيئة.

«الخارجية» تتسلم البراءة القنصلية من قنصل عام إثيوبيا

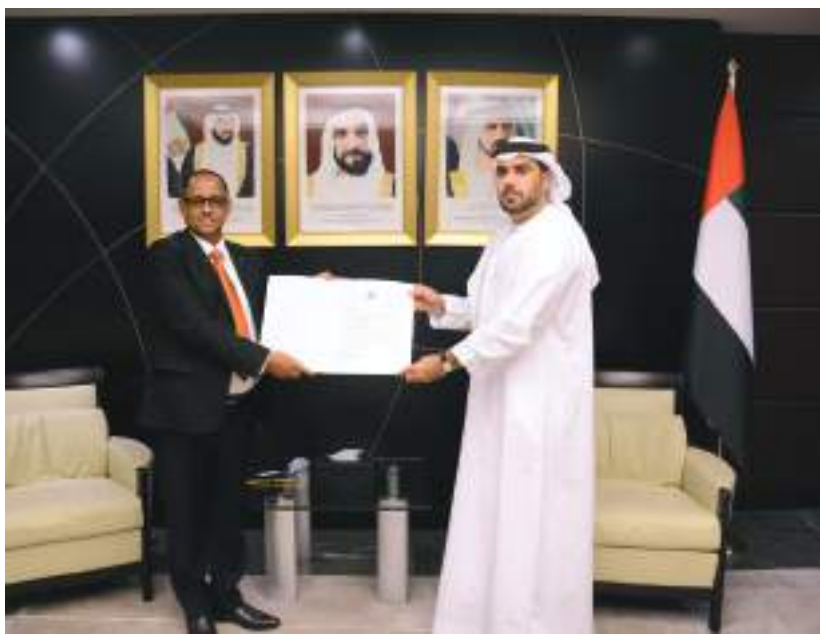

دبي-وام:

تسلم راشد عبدالله القصير نائب مدير مكتب وزارة الخارجية والتعاون الدولي في دبي البراءة القنصلية لسعادة أكليلوا كيبيدي إيرينا، القنصل العام لجمهورية إثيوبيا الفيدرالية الديمقراطية في دبي والإمارات الشمالية وذلك بمقر مكتب الوزارة بدبي.

ورحب القصير بالقنصل العام الإثيوبي بمناسبة تعينه، وأشاد بالعلاقات السياسية والاقتصادية والتجارية والاستثمارية التي تربط البلدين الصديقين، متمنياً له التوفيق والنجاح في مهام عمله الجديد.

شرطة أبوظبي توعي «أشبال نادي العين» بالسلامة المرورية

أبوظبي ـ الوحدة:

نفذت إدارة مرور العين بمديرية المرور والدوريات بشرطة أبوظبي مبادرة توعية بالسلامة المرورية لاشبال نادي العين الرياضي.

وأكد العقيد مطر عبدالله المهيري مدير إدارة مرور العين بالإنابة في مديرية المرور والدوريات أن سلامة الأطفال في مقدمة أولويات شرطة أبوظبي من خلال تطبيق البرامج والخطط لحمايتهم لافتاً إلى أن شرطة أبوظبي تخصص العديد من البرامج المرورية التي تتناسب مع الأطفال والشباب.

«مؤسسة العويس الثقافية» تحتفي بكتاب عبد الغفار حسين «كتب وكتاب ـ قراءات مختارة»

دبي ـ وام:

وقع سعادة عبد الغفار حسين أمس كتابه الجديد « كتب وكتاب ـ قراءات مختارة» – الجزء الأول من سلسلة –.. الصادر حديثا عن مؤسسة سلطان بن علي العويس الثقافية، وذلك في مبنى المؤسسة، بحضور عدد كبير من الكتاب والمثقفين والمهتمين.

حضر حفل التوقيع معالي محمد أحمد المر رئيس مجلس إدارة مؤسسة مكتبة محمد بن راشد آل مكتوم، وسعادة بلال البدور رئيس مجلس إدارة ندوة الثقافة والعلوم، وسعادة عبد الحميد أحمد، الأمين العام لمؤسسة سلطان بن علي العويس الثقافية وسعادة المستشار الدكتور عارف الشيخ والمستشاران في هيئة دبي للثقافة الدكتور صلاح القاسم وظاعن شاهين، والدكتورة فاطمة الصايغ عضوة مجلس أمناء مؤسسة سلطان بن علي العويس الثقافية.

ورحب سعادة عبد الحميد أحمد بالحضور في بداية الندوة وقال إن عبد الغفار حسين رمز من رموز الثقافة والعمل الاجتماعي وأن كتابه هذا جاء نتيجة قراءة متأنية لكتب صدرت في مراحل مختلفة وفي مواضيع شتى، حيث عمل في بلدية دبي وساهم في تأسيس مجلة أخبار دبي كما ساهم في تأسيس اتحاد كتاب وأدباء الامارات وكذلك جائزة العويس الثقافية وعاصر شخصيات كبيرة سياسية واقتصادية واجتماعية.

وتحدث عبد الغفار حسين عن كتابه قائلاً « حاولت ألا أكون قارئاً عابراً وناقشت الأفكار الواردة فيها وخاصة الكتب الصادرة عن الإمارات أو في الإمارات حيث كنت موضوعياً لأنني عاصرت منذ ستينيات القرن الماضي التحولات التي حدثت في الإمارات.

وأضاف « يحتوي الكتاب على مائة وخمسين كتاباً استعرضتها في مختلف المواضيع، بينها ستين كتاباً لمؤلفين من الإمارات، أي أكثر من ثلث الكتب التي استعرضتها، وهي دلالة جيدة على تصاعد حركة التأليف والنشر في الإمارات».

وطاف عبد الغفار حسين على مجموعة من القضايا والمواقف التي واجهته مع المؤلفين مؤكداً الجهد الطيب الذي يبذله الكاتب في تأليف كتابه وهذا يستحق الإشادة والتقدير من قبلنا وكذلك النقاش الإيجابي الذي يصب في صالح الإضاءة على الكتاب ليكون بين أيدي القراء، وتحدث كذلك عن الشعر الذي كتبه مطلع حياته الأدبية، وعن كثير من الذكريات التي ربما ترى النور في وقت ما.

يذكر أن كتاب « كتب وكتاب ـ قراءات مختارة » جاء بـ ٨٤٢ صفحة من القطع المتوسط تصدرته لوحة فنية من مقتنيات عبد الغفار حسين.

دائرة التنمية الاقتصادية
DEPARTMENT OF ECONOMIC DEVELOPMENT

الوحدة الأربعاء ٢٧ أبريل ٢٠٢٢ ـ العدد ١٥٠٣٢

إعلان

تعلن دائرة التنمية الاقتصادية بأن / السادة مركز الطائر لنسخ المستندات ذ.م.م
رخصة رقم : CN- 2435699 قد تقدموا إلينا بطلب :
تعديل نسب الشركاء / سونيل اشوتان بيلاي تينجل اشوتان بيلاي من 16% إلى 25%
تعديل نسب الشركاء / جينسي انتوني بيتير من 17% إلى 24%
تعديل الشركاء تنازل وبيع / حذف فينود بالاشاندران ناير
تعديل إسم تجاري من / ALTAIR DOCUMENTS COPYING CENTRE L.L.C - مركز الطائر لنسخ المستندات ذ.م.م - الى ALTAIR CALLIGRAPHY L.L.C خطاط الطائر ذ.م.م
تعديل نشاط / إضافة خدمات الخط والرسم (9000906)
تعديل نشاط / حذف خدمات نسخ الوثائق والمستندات (8219002)
فعلى كل من له حق أو اعتراض على هذا الإعلان مراجعة دائرة التنمية الاقتصادية خلال أربعة عشر يوماً من تاريخ نشر هذا الإعلان وإلا فإن الدائرة غير مسؤولة عن أي حق أو دعوى بعد انقضاء هذه المدة حيث ستستكمل الإجراءات المطلوبة.

قطاع الشؤون التجارية- أبوظبي

دائرة التنمية الاقتصادية
DEPARTMENT OF ECONOMIC DEVELOPMENT

الوحدة الأربعاء ٢٧ أبريل ٢٠٢٢ ـ العدد ١٥٠٣٢

إعلان

تعلن دائرة التنمية الاقتصادية بأن ا السادة روح التفائل للتجارة
رخصة رقم : CN- 2829635 قد تقدموا إلينا بطلب :
تعديل الشركاء تنازل وبيع / إضافة فياض رحمن احسان زي (100%)
تعديل الشركاء تنازل وبيع / حذف عائشة علي حمد سالم الكعبي
تعديل شكل قانوني / من مؤسسة فردية إلى شركة الشخص الواحد ذ.م.م
تعديل إسم تجاري من ROOH ALTAFAYUL TRADING - روح التفائل للتجارة إلى ROOH ALTAFAYUL TRADING-SOLE PROPRIETORSHIP L.L.C - روح التفائل للتجارة - شركة الشخص الواحد ذ.م.م
فعلى كل من له حق أو اعتراض على هذا الإعلان مراجعة دائرة التنمية الاقتصادية خلال أربعة عشر يوماً من تاريخ نشر هذا الإعلان وإلا فإن الدائرة غير مسؤولة عن أي حق أو دعوى بعد انقضاء هذه المدة حيث ستستكمل الإجراءات المطلوبة.

قطاع الشؤون التجارية- أبوظبي

لإعلاناتكم بالوحدة: هاتف: ٠٢٤٤٨٨٤٠٠ فاكس: ٠٢٤٤٨٨٢٠١

الهيئة الاتحادية للهوية والجنسية والجمارك وأمن المنافذ
FEDERAL AUTHORITY FOR IDENTITY, CITIZENSHIP, CUSTOMS & PORT SECURITY

الوحدة الأربعاء ٢٧ أبريل ٢٠٢٢ ـ العدد ١٥٠٣٢

إعلان فقدان جواز سفر

فقد المدعو / وصل خان مير اسلم خان ،الجنسية باكستان جواز سفره رقم (4117173TC) الرجاء ممن يعثر عليه تسليمه إلى سفارة باكستان أو إلى أقرب مركز شرطة مشكوراً.

محاكم دبي DUBAI COURTS — محاكم دبي الابتدائية — حكومة دبي GOVERNMENT OF DUBAI

الوحدة الأربعاء ٢٧ أبريل ٢٠٢٢ ـ العدد ١٥٠٣٢

تاريخ الإعلان 19-04-2022
رقم الإعلان / 69687 / 2022 رقم المهمة /110734 / 2022

إعلان بيع عقار بالنشر

في التنفيذ رقم : 204 / 2009 / 416 - تنفيذ شرعي
المنظورة في: دائرة التنفيذ الشرعي الزوجية رقم 218
موضوع التنفيذ : تنفيذ الحكم الصادر في الدعوى رقم 22/ 1981 ترات مسلمن بسداد المبلغ المنفذ به وقدره (817218 01.31 درهم) شاملاً للرسوم والمصاريف من تاريخ الاستحقاق
طالب التنفيذ : عبدالله محمد شرف وآخرون
عنوانه إمارة دبي- القصيص- بناية بو هليبه - الطابق الأول - شقه رقم 111
المطلوب إعلانه : أحمد محمد شريف عبد الله بالسلاح
عنوانه: الإمارات - إمارة دبي - مدينة : دبي - 0504512288
موضوع الإعلان : أنه في يوم الاربعاء الموافق 11-05-2022 الساعة 05:00:00 م وفي الأيام الثلاث التالية إن اقتضى الحال سيجري بيع العقار الموضحة أوصافه أدناه لدى الجهة التي أنيط بها البيع (شركة الإمارات للمزادات وعلى موقعها الإلكتروني http://www.emiratesauction.ae).
وعلى راغبي الشراء إيداع تأمن لايقل عن 20% من الثمن الأساسي قبل دخول المزايدة ولكل من لديه اعتراض على البيع التقدم بإعتراضه معززاً بما يبرره من مستندات قبل الجلسة المحددة للبيع وفي المواعيد المبينة بالمادة 301 من قانون الإجراءات المدنية وعلى من يعتمد عطاؤه اداع كامل الثمن والمصاريف خلال عشرة أيام التالية لجلسة البيع ولكل شخص غير ممنوع من المزايدة أن يزيد على الثمن خلال الأيام العشرة التالية لرسوم المزاد بشرط أن لا تقل هذه الزيادة عن عشر الثمن على أن يقوم بإيداع كامل الثمن المعروض والمصروفات خزينة المحكمة . وفيما يلي بيان أوصاف الممتلكات :
ارض ما عليها من بناء - المنطقة : مردف - رقم الارض : 618/3 - المساحة : 6993,09 متر مربع - المقدرة بـــ (26,000,000) درهم.
ملاحظات
-1 يدفع المبلغ فورا
- للإطلاع على تفاصيل الدعوى واللوائح والمذكرات وتقديم الدفاع والطلبات لابد من استخدام خدمات محاكم دبي الالكترونية والذكية. للاشتراك يرجى الضغط على الرابط.

دائرة التنمية الاقتصادية DEPARTMENT OF ECONOMIC DEVELOPMENT

الوحدة الأربعاء ٢٧ أبريل ٢٠٢٢ ـ العدد ١٥٠٣٢

إعـــلان

تعلن دائرة التنمية الاقتصادية بأن / السادة: دلدل للخضار والفواكه
رخصة رقم : 2988992 -CN قد تقدموا إلينا بطلب :
تعديل إسم تجاري من DULDUL VEGETABLES AND FRUITS - دلدل للخضار والفواكه إلى AL RAMIA CAFETERIA - كافتيريا الرامية
تعديل نشاط / إضافة بيع الوجبات الخفيفة (كافتيريا) (5610003)
تعديل نشاط / إضافة مشروبات باردة و ساخنة (5630004)
تعديل نشاط / حذف بيع الفواكه والخضروات الطازجة - بالتجزئة (4721001)
فعلى كل من له حق أو اعتراض على هذا الإعلان مراجعة دائرة التنمية الاقتصادية خلال أربعة عشر يوماً من تاريخ نشر هذا الإعلان وإلا فإن الدائرة غير مسؤولة عن أي حق أو دعوى بعد انقضاء هذه المدة حيث ستستكمل الإجراءات المطلوبة.

قطاع الشؤون التجارية- أبوظبي

دائرة التنمية الاقتصادية DEPARTMENT OF ECONOMIC DEVELOPMENT

الوحدة الأربعاء ٢٧ أبريل ٢٠٢٢ ـ العدد ١٥٠٣٢

إعـــلان

تعلن دائرة التنمية الاقتصادية بان / السادة الموناليزا للمقاولات والصيانة العامة رخصة رقم : 1100265 -CN قد تقدموا إلينا بطلب :
تعديل الشركاء تنازل وبيع / إضافة حمزه ابراهيم حمد ابو حماد (100%)
تعديل الشركاء تنازل وبيع / حذف حمد عتيق حمد الكنيبي المزروعي
تعديل شكل قانوني / من مؤسسة فردية إلى شركة الشخص الواحد ذ.م.م
تعديل إسم تجاري من / AL MONALIZA CONTRACTING & GENERAL MAINTENANCE - الموناليزا للمقاولات والصيانة العامة إلى AL MONALIZA CONTRACTING & GENERAL MAINTENANCE - SOLE PROPRIETORSHIP L.L.C - الموناليزا للمقاولات والصيانة العامة - شركة الشخص الواحد ذ.م.م
فعلى كل من له حق أو اعتراض على هذا الإعلان مراجعة دائرة التنمية الاقتصادية خلال أربعة عشر يوماً من تاريخ نشر هذا الإعلان وإلا فإن الدائرة غير مسؤولة عن أي حق أو دعوى بعد انقضاء هذه المدة حيث ستستكمل الإجراءات المطلوبة.

قطاع الشؤون التجارية- أبوظبي

الوحدة الأربعاء ٢٧ أبريل ٢٠٢٢ ـ العدد ١٥٠٣٢

دعوة إلى جميع المساهمين والمدققين القانونيين
الجمعية العمومية السنوية لشركة رمال للضيافة ش.م.خ

التاريخ: 28 أبريل (نيسان) 2022، 11:00 صباحا
الموقع: مكتب الفهيم الرئيسي ، فندق فيرمونت باب البحر ، خور المقطع ، أبوظبي ، الإمارات العربية المتحدة
جدول الأعمال:
1. سماع تقرير أعضاء مجلس الإدارة عن السنة المالية المنتهية في 2021/12/31 و إبراء ذمتهم.
2. سماع تقرير مدققي الحسابات عن السنة المالية المنتهية في 2021/12/31 و إبراء ذمتهم.
3. مناقشة ميزانية الشركة وتحديد الأرباح و الخسائر.
4. مناقشة ترحيل أرباح الشركة الصافية عن السنة على أساس مكتسبات محتجزة.
5. مناقشة تعيين اعضاء مجلس الإدارة
6. مناقشة عدم توزيع المكافآت على اعضاء مجلس الإدارة
7. مقترح مجلس الإدارة تقليص مدة الإخطار المقدم للاجتماع لأقل من 21 يومًا حيث يتم إنعقاده في 28 أبريل 2022 ، الساعة 11:00 صباحًا و ذلك لموافقة المساهمين الذين يملكون 95 % من الأسهم بالشركة.
8. مناقشة تعيين مراجعي الحسابات.

تفضلوا بقبول فائق الاحترام،،

محمد عبد الجليل الفهيم
رئيس مجلس الإدارة

DUBAI — حكومة دبي GOVERNMENT OF DUBAI

الوحدة الأربعاء ٢٧ أبريل ٢٠٢٢ ـ العدد ١٥٠٣٢

شهادة بالتأشير في السجل التجاري
بتعيين مصفي

اسم المصفي: اتش ايه ام لتدقيق الحسابات
العنوان: مكتب رقم »914« ملك مؤسسة محمد بن راشد لدعم مشاريع الشباب - ديره- بورسعيد
بموجب هذا تعلن دائرة الاقتصاد والسياحة في دبي بأنه قد تم التأشير في السجل التجاري لديها لتصفية شركة / وادي الرواد للتجارة العامة ذ.م.م وبتعيين المصفي المذكور أعلاه للقيام بتصفية الشركة محاكم دبي.
تاريخ القرار :13-4-2022 تاريخ تصديق القرار:13-4-2022
وعلى من لديه أي اعتراض أو مطالبة التقدم إلى المصفي المعين في مكتبه الكائن في العنوان أعلاه هاتف 2973060 04 فاكس: 2973071 04 مصطحباً معه كافة المستندات والأوراق الثبوتية وذلك خلال 45 يوماً من تاريخ نشر هذا الإعلان.

دائرة التنمية الاقتصادية DEPARTMENT OF ECONOMIC DEVELOPMENT

الوحدة الأربعاء ٢٧ أبريل ٢٠٢٢ ـ العدد ١٥٠٣٢

إعـــلان

تعلن دائرة التنمية الاقتصادية بأن / السادة ايرث كير للتنظيف ومكافحة الحشرات ذ.م.م
رخصة رقم : 1481070 -CN قد تقدموا إلينا بطلب :
تعديل الشركاء تنازل وبيع / إضافة لوريتا بيرنيا مونتويا (100%)
تعديل الشركاء تنازل وبيع / حذف جمال احمد محمد عبدالله القبيسي
تعديل الشركاء تنازل وبيع / حذف لوريتا بيرنيا مونتويا
تعديل الشركاء تنازل وبيع / حذف ارفينا جابرييل ديزون
تعديل شكل قانوني / من شركة ذات مسؤولية محدودة إلى شركة الشخص الواحد ذ.م.م
تعديل إسم تجاري من / EARTH CARE CLEANING & PEST CONTROL L.L.C - ايرث كير للتنظيف ومكافحة الحشرات ذ.م.م إلى EARTH CARE CLEANING & PEST CONTROL - SOLE PROPRIETORSHIP L.L.C - ايرث كير للتنظيف ومكافحة الحشرات - شركة الشخص الواحد ذ.م.م
فعلى كل من له حق أو اعتراض على هذا الإعلان مراجعة دائرة التنمية الاقتصادية خلال أربعة عشر يوماً من تاريخ نشر هذا الإعلان وإلا فإن الدائرة غير مسؤولة عن أي حق أو دعوى بعد انقضاء هذه المدة حيث ستستكمل الإجراءات المطلوبة.

قطاع الشؤون التجارية- أبوظبي

دائرة التنمية الاقتصادية DEPARTMENT OF ECONOMIC DEVELOPMENT

الوحدة الأربعاء ٢٧ أبريل ٢٠٢٢ ـ العدد ١٥٠٣٢

إعـــلان

تعلن دائرة التنمية الاقتصادية بأن / السادة : شيص للصيانة العامة والديكور
رخصة رقم : 3845073 -CN قد تقدموا إلينا بطلب :
تعديل إسم تجاري من / SHYS GENERAL MAINTENANCE AND DECOR - شيص للصيانة العامة والديكور إلى X10 IT SOLUTIONS TRADING - اكس 10 اي تي سولوشنز للتجارة
تعديل نشاط / إضافة تجارة عامة (4690018)
تعديل نشاط / إضافة استيراد (4610008)
تعديل نشاط / إضافة تصدير (4610009)
تعديل نشاط / إضافة المتاجرة الإلكترونية من خلال المواقع الإلكترونية (4791018)
تعديل نشاط / إضافة بيع أدوات ومستلزمات تمديدات شبكات الحاسب الألي - بالتجزئة (4741007)
تعديل نشاط / حذف صيانة المباني (4329901)
تعديل نشاط / حذف أعمال تنفيذ التصميم الداخلي (الديكور) (4330015)
فعلى كل من له حق أو اعتراض على هذا الإعلان مراجعة دائرة التنمية الاقتصادية خلال أربعة عشر يوماً من تاريخ نشر هذا الإعلان وإلا فإن الدائرة غير مسؤولة عن أي حق أو دعوى بعد انقضاء هذه المدة حيث ستستكمل الإجراءات المطلوبة.

قطاع الشؤون التجارية- أبوظبي

دائرة التنمية الاقتصادية DEPARTMENT OF ECONOMIC DEVELOPMENT

الوحدة الأربعاء ٢٧ أبريل ٢٠٢٢ ـ العدد ١٥٠٣٢

إعـــلان

تعلن دائرة التنمية الاقتصادية بأن / السادة: سورسين للوازم أدوات الصناعة و السلامة
رخصة رقم : 2649870 -CN قد تقدموا إلينا بطلب :
تعديل الشركاء تنازل وبيع / إضافة ايوب نافين كارانابارامبيل عبدالمجيد (100%)
تعديل الشركاء تنازل وبيع / حذف سيف محمد سعيد حسن العامري
تعديل شكل قانوني / من مؤسسة فردية إلى شركة الشخص الواحد ذ.م.م
تعديل إسم تجاري من / SOURCEIN INDUSTRIAL SAFETY TOOLS SUPPLIES - سورسين للوازم أدوات الصناعة و السلامة إلى SOURCEIN INDUSTRIAL SAFETY TOOLS SUPPLIES. SOLE PROPRIETORSHIP L.L.C - سورسين للوازم أدوات الصناعة والسلامة - شركة الشخص الواحد ذ.م.م
فعلى كل من له حق أو اعتراض على هذا الإعلان مراجعة دائرة التنمية الاقتصادية خلال أربعة عشر يوماً من تاريخ نشر هذا الإعلان وإلا فإن الدائرة غير مسؤولة عن أي حق أو دعوى بعد انقضاء هذه المدة حيث ستستكمل الإجراءات المطلوبة.

قطاع الشؤون التجارية- أبوظبي

DUBAI — حكومة دبي GOVERNMENT OF DUBAI

الوحدة الأربعاء ٢٧ أبريل ٢٠٢٢ ـ العدد ١٥٠٣٢

شهادة بالتأشير في السجل التجاري
بانحلال شركة

اسم الشركة : وادي الرواد للتجارة العامة ذ.م.م
العنوان : مكتب رقم 43-44 ملك بلدية دبي، بر دبي، الفهيدي .
الشكل القانوني : ذات مسؤولية محدودة
رقم القيد بالسجل التجاري 1310150 رقم الرخصة 792725
بموجب هذا تعلن دائرة الاقتصاد والسياحة في دبي بأنه قد تم التأشير في السجل التجاري لديها بانحلال الشركة المذكورة أعلاه وبتعيين المصفي : اتش ايه ام لتدقيق الحسابات, للقيام بتصفية الشركة محاكم دبي
تاريخ القرار :13-4-2022 تاريخ تصديق القرار:13-4-2022
وعلى من لديه أي اعتراض أو مطالبة التقدم إلى المصفي المعين في مكتبه الكائن في مكتب رقم »914« ملك مؤسسة محمد بن راشد لدعم مشاريع الشباب - ديره -بورسعيد ، هاتف 2973060 04 فاكس: 2973071 04 مصطحباً معه كافة المستندات والأوراق الثبوتية وذلك خلال 45 يوماً من تاريخ نشر هذا الإعلان.

دائرة التنمية الاقتصادية DEPARTMENT OF ECONOMIC DEVELOPMENT

الوحدة الأربعاء ٢٧ أبريل ٢٠٢٢ ـ العدد ١٥٠٣٢

إعـــلان

تعلن دائرة التنمية الاقتصادية بأن الســـادة/ ريف الطائف للنجارة والحدادة المسلحة
رخصة رقم : 1980310 - CN قد تقدموا إلينا بطلب:
إلغاء رخصة
فعلى كل من له حق أو اعتراض على هذا الإعلان مراجعة دائرة التنمية الاقتصادية خلال أسبوع من تاريخ نشر هذا الإعلان وإلا فإن الدائرة غير مسؤولة عن أي حق أو دعوى بعد انقضاء هذه المدة حيث ستستكمل الإجراءات المطلوبة.

قطاع الشؤون التجارية- أبوظبي

دائرة التنمية الاقتصادية DEPARTMENT OF ECONOMIC DEVELOPMENT

الوحدة الأربعاء ٢٧ أبريل ٢٠٢٢ ـ العدد ١٥٠٣٢

إعـــلان

تعلن دائرة التنمية الاقتصادية بان / السادة فن الخليج للصيانة والمقاولات العامه
رخصة رقم : 3897662 -CN قد تقدموا إلينا بطلب :
تعديل الشركاء تنازل وبيع / إضافة احمد صالح سالم باجبير البريكي (51%)
تعديل الشركاء تنازل وبيع / احمد منازع حفني عبدالرحيم من مالك إلى شريك
تعديل نسب الشركاء / احمد منازع حفني عبد الرحيم من 100% إلى 49%
تعديل وكيل خدمات / حذف عائشة على حسين الحوسني
تعديل شكل قانوني / من مؤسسة فردية إلى شركة ذات مسؤولية محدودة
تعديل إسم تجاري من / GULF ART FOR MAINTENANCE AND GENERAL CONTRACTING - فن الخليج للصيانة والمقاولات العامة إلى GULF ART MAINTENANCE AND GENERAL CONTRACTING L.L.C - فن الخليج للصيانة والمقاولات العامة ذ.م.م
فعلى كل من له حق أو اعتراض على هذا الإعلان مراجعة دائرة التنمية الاقتصادية خلال أربعة عشر يوماً من تاريخ نشر هذا الإعلان وإلا فإن الدائرة غير مسؤولة عن أي حق أو دعوى بعد انقضاء هذه المدة حيث ستستكمل الإجراءات المطلوبة.

قطاع الشؤون التجارية- أبوظبي

دائرة التنمية الاقتصادية DEPARTMENT OF ECONOMIC DEVELOPMENT

الوحدة الأربعاء ٢٧ أبريل ٢٠٢٢ ـ العدد ١٥٠٣٢

إعـــلان

تعلن دائـرة التنمية الاقتصادية بأن الســـادة/ تكشيطة وقفطان لتجارة فساتين المناسبات
رخصة رقم : 4043428 - CN قد تقدموا إلينا بطلب:
إلغاء رخصة
فعلى كل من له حق أو اعتراض على هذا الإعلان مراجعة دائرة التنمية الاقتصادية خلال أسبوع من تاريخ نشر هذا الإعلان وإلا فإن الدائرة غير مسؤولة عن أي حق أو دعوى بعد انقضاء هذه المدة حيث ستستكمل الإجراءات المطلوبة.

قطاع الشؤون التجارية- أبوظبي

دائرة التنمية الاقتصادية DEPARTMENT OF ECONOMIC DEVELOPMENT

الوحدة الأربعاء ٢٧ أبريل ٢٠٢٢ ـ العدد ١٥٠٣٢

إعـــلان

تعلن دائرة التنمية الاقتصادية بأن الســـادة/ كلير دي لون لمستحضرات التجميل
رخصة رقم : 2543856 - CN قد تقدموا إلينا بطلب:
إلغاء رخصة
فعلى كل من له حق أو اعتراض على هذا الإعلان مراجعة دائرة التنمية الاقتصادية خلال أسبوع من تاريخ نشر هذا الإعلان وإلا فإن الدائرة غير مسؤولة عن أي حق أو دعوى بعد انقضاء هذه المدة حيث ستستكمل الإجراءات المطلوبة.

قطاع الشؤون التجارية- أبوظبي

دائرة التنمية الاقتصادية DEPARTMENT OF ECONOMIC DEVELOPMENT

الوحدة الأربعاء ٢٧ أبريل ٢٠٢٢ ـ العدد ١٥٠٣٢

إعـــلان

تعلن دائرة التنمية الاقتصادية بأن الســـادة/ ستريت كول لتركيب وصيانة المكيفات
رخصة رقم : 3709336 - CN قد تقدموا إلينا بطلب:
إلغاء رخصة
فعلى كل من له حق أو اعتراض على هذا الإعلان مراجعة دائرة التنمية الاقتصادية خلال أسبوع من تاريخ نشر هذا الإعلان وإلا فإن الدائرة غير مسؤولة عن أي حق أو دعوى بعد انقضاء هذه المدة حيث ستستكمل الإجراءات المطلوبة.

قطاع الشؤون التجارية- أبوظبي

دائرة التنمية الاقتصادية بعجمان — Department of Economic Development — حكومة عجمان Government of Ajman

الوحدة الأربعاء ٢٧ أبريل ٢٠٢٢ ـ العدد ١٥٠٣٢

غرفة تجارة وصناعة عجمان
قسم السجل التجاري
إعلان وحل وتصفية :
الاسم التجاري : مجوهرات فطيم / ذ.م.م

نعلن للجميع بأن الشركة المذكورة أعلاه هي / مجوهرات فطيم/ ذ.م.م - شركة ذات مسؤولية محدودة،تأسست في امارة عجمان بموجب قانون الشركات الاتحادي رقم (8) لسنة (1984) وتعديلاته مرخصة في دائرة التنمية الاقتصادية وسجلته في دائرة التنمية الاقتصادية تحت رقم (98043) وقرر الشركاء حلها وتصفيتها وتعيين السيد:
مصفي قانوني للشركة فعلى كل من له أي حق أو اعتراض التقدم به للمصفي القانوني المذكور أعلاه خلال مدة (45) يوماً من تاريخ نشر الإعلان وعلى العنوان التالي:
إمارة :
هاتف :
ص.ب.:

مركز الخليج للمحاسبة و التدقيق
العبدولي ومشاركوه
محاسبون قانونيون ومستشارون

الوحدة الأربعاء ٢٧ أبريل ٢٠٢٢ ـ العدد ١٥٠٣٢

التاريخ : 20/04/2022
تصحيح للاعلان الوارد بجريدة الوحدة بتاريخ الثلاثاء الموافق 26-4-2022 العدد رقم 15031 بتاريخ 26-4-2022 وينصب التعديل على رقم المكتب ليكون الاعلان كالتالي:

الى من يهمه الأمر

اسم الشركة/ شركة افتين للتجارة العامة م.م.ح سابقاً - مصنع افتين ميدل ايست م.م.ح حاليا رخصة رقم (1555) والكائنة - بهيئة المنطقة الحرة بالحمرية الشارقة - دولة الامارات العربية المتحدة - مستودع رقم (5G-03) والمرخصة لدى هيئة المنطقة الحرة بالحمرية.
بموجب هذا يعلن المصفى القضائي احمد جاسم العبدولي بتصفية الشركة المذكورة اعلاه بموجب الحكم الصادر من محكمة استئناف الشارقة في الدعوى رقم 1062 السنة 2021 استئناف تجاري.
وعلى من لديه أي اعتراض أو مطالبة التقدم الى المصفي المعين في العنوان التالي مصطحباً معه كافة المستندات والأوراق الثبوتية المؤيدة لمطالبته، وذلك في خلال 45 يوما من تاريخ نشر هذا الاعلان على العنوان المبين أدناه أو الاتصال ب : المصفى / احمد جاسم عبيد العبدول اسم المكتب : مركز الخليج للمحاسبة والتدقيق - محاسبون قانونيون ومستشارون
دبي - الخبيمي - بناية العبدولي - مكتب رقم 104 / M ميزانين - شارع صلاح الدين - نفس بناية معرض سيراميك رأس الخيمة ص.ب 1450 دبي) هاتف رقم : 042684700
البريد الالكتروني : gulfaudt@eim.ae.
لن يتم النظر في المطالبات التي ترد بعد انتهاء فترة الاشعار والمحددة ب 45 يوما
وتفضلو بقبول فائق الاحترام والتقدير،،،

المصفى القضائي / احمد جاسم العبدولي

دائرة التنمية الاقتصادية DEPARTMENT OF ECONOMIC DEVELOPMENT

الوحدة الأربعاء ٢٧ أبريل ٢٠٢٢ ـ العدد ١٥٠٣٢

إعـــلان

تعلن دائرة التنمية الاقتصادية بأن / السادة : صيدلية كاريزما ذ.م.م
رخصة رقم : 2490042 -CN قد تقدموا إلينا بطلب :
تعديل الشركاء تنازل وبيع / محمد ابو الخير من شريك إلى مالك
تعديل نسب الشركاء / محمد أبو الخير من 49% إلى 100%
تعديل الشركاء تنازل وبيع / حذف حمد هلال سالم محمد الكعبي
تعديل شكل قانوني / من شركة ذات مسؤولية محدودة إلى شركة الشخص الواحد ذ.م.م
تعديل إسم تجاري من/ CHARISMA PHARMACY L.L.C . - صيدلية كاريزما ذ.م.م إلى CHARISMA PHARMACY - SOLE PROPRIETORSHIP L.L.C - صيدلية كاريزما - شركة الشخص الواحد ذ.م.م
فعلى كل من له حق أو اعتراض على هذا الإعلان مراجعة دائرة التنمية الاقتصادية خلال أربعة عشر يوماً من تاريخ نشر هذا الإعلان وإلا فإن الدائرة غير مسؤولة عن أي حق أو دعوى بعد انقضاء هذه المدة حيث ستستكمل الإجراءات المطلوبة.

قطاع الشؤون التجارية- أبوظبي

دائرة التنمية الاقتصادية DEPARTMENT OF ECONOMIC DEVELOPMENT

الوحدة الأربعاء ٢٧ أبريل ٢٠٢٢ ـ العدد ١٥٠٣٢

إعـــلان

تعلن دائرة التنمية الاقتصادية بأن الســـادة/ كوفي فيرست كافيه
رخصة رقم : 2692596 - CN قد تقدموا إلينا بطلب:
تعديل الشركاء تنازل وبيع/ اضافة سيف فيحان عايض علي القحطاني 100%
تعديل الشركاء تنازل وبيع/ حذف سالم خلفان سالم مبارك الشامسي
فعلى كل من له حق أو اعتراض على هذا الإعلان مراجعة دائرة التنمية الاقتصادية خلال أربعة عشر يوماً من تاريخ نشر هذا الإعلان وإلا فإن الدائرة غير مسؤولة عن أي حق أو دعوى بعد انقضاء هذه المدة حيث ستستكمل الإجراءات المطلوبة.

قطاع الشؤون التجارية- أبوظبي

دائرة التنمية الاقتصادية DEPARTMENT OF ECONOMIC DEVELOPMENT

الوحدة الأربعاء ٢٧ أبريل ٢٠٢٢ ـ العدد ١٥٠٣٢

إعـــلان

تعلن دائرة التنمية الاقتصادية بأن الســـادة/ كافتيريا نجيب
رخصة رقم :1109567 - CN قد تقدموا إلينا بطلب:
تعديل الشركاء تنازل وبيع/ اضافة جاسم سعيد خميس عبيد السعدي 100%
تعديل الشركاء تنازل وبيع/ حذف سهيل سعيد خليفة سيف المزروعي
فعلى كل من له حق أو اعتراض على هذا الإعلان مراجعة دائرة التنمية الاقتصادية خلال أربعة عشر يوماً من تاريخ نشر هذا الإعلان وإلا فإن الدائرة غير مسؤولة عن أي حق أو دعوى بعد انقضاء هذه المدة حيث ستستكمل الإجراءات المطلوبة.

قطاع الشؤون التجارية- أبوظبي

زعيم كوريا الشمالية يتعهد بتسريع وتيرة تطوير البرنامج النووي لبلاده

سول (د ب أ)-

أعلن زعيم كوريا الشمالية كيم جونج أون عزمه تسريع وتيرة تطوير البرنامج النووي لبلاده بشكل أكبر، وذلك خلال عرض عسكري أقيم في وقت سابق هذا الأسبوع في وسط بيونج يانج، وفقا لتقرير إعلامي رسمي يوم الثلاثاء.
وخلال خطاب ألقاه في الذكرى الـ 90 لتأسيس الجيش الثوري الشعبي الكوري، مساء الاثنين، تعهد كيم بتعزيز القدرات النووية للدولة "بأسرع معدل"، حسبما نقلت وكالة يونهاب عن وكالة الأنباء المركزية الكورية الشمالية الرسمية.
وشدد على أن بيونج يانج ستجري استعدادات شاملة لاستخدام "الردع" النووي في أي وقت، وحذر من أن أي قوات تسعى إلى مواجهة عسكرية لن يصبح لها وجود.
وأفادت التقارير بأن العرض شمل استعراضا لأسلحة استراتيجية، من بينها صاروخ "هواسونج-17"، وهو نوع جديد من الصواريخ الباليستية العابرة للقارات، وذلك في تأكيد للقوة العسكرية للبلاد.
وتم توظيف العروض العسكرية السابقة في احتفالات الأعياد الرسمية لعرض المعدات العسكرية الجديدة، بما في ذلك الصواريخ الباليستية.
وأجرت كوريا الشمالية تجربة لصاروخ يشتبه بأنه عابر للقارات في أواخر آذار/مارس، في تحد لقرارات الأمم المتحدة التي تحظر تجارب الصواريخ ذات القدرة النووية بأي مدى. وتخضع كوريا الشمالية لعقوبات صارمة بسبب برنامجها للأسلحة النووية.

خطر الحرب النووية حقيقي ولا يمكن التقليل من شأنه

لافروف: مخزونات الأسلحة من الدول الغربية لأوكرانيا أهداف مشروعة

موسكو (د ب أ) -

صرح وزير الخارجية الروسي سيرجي لافروف أن خطر الحرب النووية حقيقي، مشددا على أنه لا يمكن التقليل من شأن هذا الخطر.
وأضاف لافروف في تصريحات تلفزيونية أوردتها وكالة سبوتنك الروسية مساء يوم الإثنين، أن موسكو تأمل ألا تسمح الدول الغربية بإرسال قوات حلف شمال الأطلس (الناتو) إلى أوكرانيا.
وقال لافروف في هذا الصدد: "آمل حقا، أنه لا ينبغي بأي حال من الأحوال السماح بحرب عالمية ثالثة، إنهم في هذا السياق يفكرون في الاستفزازات المستمرة للرئيس الأوكراني فولوديمير زيلينسكي وفريقه، الذين يطالبون تقريبا بإدخال قوات الناتو لحماية الحكومة الأوكرانية. والجميع يقول دائمًا إننا سنعطي الأسلحة – والتي، بالطبع، تصب الوقود على النار – يريدون إجبار الأوكرانيين على قتال روسيا بهذه الأسلحة حتى آخر جندي أوكراني، لأجل أن يستمر هذا الصراع فترة أطول، لأجل أن تعاني منه روسيا أكثر فأكثر، كما يأملون".
وفي الوقت نفسه ، أشار لافروف إلى أن قادة الدول الغربية، التي تزود أوكرانيا بالسلاح، "يعلنون أن مسألة إرسال قوات الناتو مستبعدة، باستثناء بولندا".
وتابع لافروف قائلا إن معايير معاهدة سلام محتملة بين روسيا وأوكرانيا ستحددها الأوضاع في ساحة الحرب "كما هو الوضع في أي حالة يتم فيها استخدام القوات المسلحة، بالطبع، سينتهي كل شيء بمعاهدة. لكن معالم هذه المعاهدة ستتحدد بمرحلة الأعمال القتالية التي ستصبح فيها هذه المعاهدة حقيقة واقعة".
وأشار لافروف إلى أنه خلال المحادثات في اسطنبول، ووافقت روسيا من الناحية المفاهيمية على مقترحات معاهدة السلام الأوكرانية الرئيسية: "وضع الحياد والضمانات الأمنية".
ومع ذلك، وفقا لوزيرالخارجية الروسي، "ابتعدت كييف في النهاية عن هذا المفهوم. وجاء في وثيقة اسطنبول أنه لن تكون هناك قواعد عسكرية أجنبية في أوكرانيا ولن تجرى أي مناورات بمشاركة القوات المسلحة الأجنبية، إلا بموافقة جميع الدول الضامنة لهذه المعاهدة، بما في ذلك روسيا، وقد تمت كتابتها بشكل مباشر. في النسخة التي قدموها لنا، بعد رد فعلنا الإيجابي، كانت: لا مناورات إلا بموافقة غالبية الدول الضامنة. هناك فرق؟ هذا ما يدور حوله النقاش. هذه هي الطريقة التي تصرفوا بها بشأن عدد من المقترحات الأخرى التي قدموها في اسطنبول".
يشار إلى أن مطلب الحياد وعدم انضمام أوكرانيا من بين مطالب روسيا لوقف الحرب . وتشمل المطالب الأخرى الأعتراف بجمهوريتي لوهانسك ودونيتسك المعلنتين ذاتيا شرق أوكرانيا واعتراف الأخيرة بان شبه جزيرة القرم أرض روسية ، غير أن أوكرانيا أعلنت عدم التنازل عن أراضيها.
ووصف وزير الخارجية الروسي سيرجي لافروف مخزونات الأسلحة التي تم تسليمها من الدول الغربية إلى أوكرانيا، بأنها أهداف مشروعة في الصراع المسلح بين موسكو وكييف.
وقال لافروف في مقابلة على التلفزيون الروسي شاركتها وزارة الخارجية على قناتها على تليجرام مساء الاثنين: "بالطبع، ستكون هذه الأسلحة هدفا مشروعا للقوات الروسية". وأصبحت مخازن الأسلحة، بما في ذلك تلك الموجودة في غربي أوكرانيا، أهدافا من هذا القبيل أكثر من مرة.
وتابع لافروف: "كيف يمكن أن يكون الأمر خلاف ذلك". وأضاف: "إذا ذهب حلف شمال الأطلسي بحكم الأمر الواقع إلى الحرب مع روسيا عبر وكيل وسلح هذا الوكيل، فأنت تفعل في الحرب ما عليك القيام به في الحرب". وقالت عدة دول في حلف شمال الأطلسي مؤخرا إنها ستزود أوكرانيا مباشرة بأسلحة ثقيلة. وقد تجنبت الولايات المتحدة وألمانيا هذا حتى الآن. وتشمل الأسلحة الثقيلة دبابات القتال الرئيسية وناقلات الجنود المدرعة والمدفعية الثقيلة والسفن الحربية والطائرات المقاتلة والمروحيات والمركبات المدرعة الأكبر حجما

إيلون ماسك يقترب من الوصول إلى صفقة للاستحواذ على«تويتر»

واشنطن (د ب ا) –

قالت مصادر مطلعة إن شركة موقع التواصل الاجتماعي تويتر بدأت المرحلة الأخيرة من المفاوضات بشأن صفقة استحواذ الملياردير الأمريكي إيلون ماسك على الشركة مقابل 43 مليار دولار، والتي يمكن أن تكون من أكبر صفقات الاستحواذ على شركة مسجلة في البورصة حتى الآن.
وأشارت وكالة بلومبرج للأنباء إلى أن إدارة تويتر تعمل حاليا على وضع الشروط الخاصة بصفقة يمكن أن تؤدي إلى اتفاق خلال اليوم إذا مضت المفاوضات بسلا سة .
ونقلت بلومبرج عن أحد المصادر القول إن ماسك يحشد الشركاء لصفقة الاستحواذ ويواصل الحديث مع شركاء مستثمرين محتملين بشأن الصفقة .
وقالت المصادر إن المناقشات بين الملياردير ماسك مجلس إدارة تويتر بشأن الاستحواذ على أسهم تويتر بسعر 20ر54 دولار للسهم الواحد، استمرت حتى الساعات المبكرة من صباح اليوم.
وارتفع سعر سهم تويتر بنسبة 39٪ إلى 84ر50 دولار خلال تعاملات اليوم.
كانت صحيفة وول ستريت جورنال قد ذكرت في وقت سابق أن شركة تويتر قررت إعادة بحث عرض الاستحواذ المقدم من إيلون ماسك بعد أن جمع التمويل اللازم للصفقة، حيث نقلت الصحيفة عن مصادر مطلعة القول إن مديري تويتر يعيدون دراسة الصفقة في ضوء إعلان ماسك مالك ومؤسس شركة السيارات الكهربائية تسلا جمع تمويلات بقيمة 5ر46 مليار دولار للصفقة. كانت التوقعات تشير إلى رفض عرض الاستحواذ ومرر مجلس إدارة تويتر في وقت سابق قرارا يسمى "الحبة المسمومة" للتصدي لأي عرض استحواذ محتمل غير مرغوب فيه.
وذكرت وول ستريت جورنال إن تويتر ستعيد إلقاء نظرة على العرض مع زيادة احتمالات الدخول في مفاوضات مع ماسك.
كان ماسك قد أعلن الأسبوع الماضي جمع 5ر46 مليار دولار في إطار مساعيه لشراء حصة مسيطرة في شركة تويتر، وفقاً لوثائق قدمها للجنة الأوراق المالية والبورصات الأمريكية.
ويعتزم ماسك التقدم بعرض رسمي لجميع المساهمين الحاليين في تويتر، بهذا المبلغ النقدي، الذي يتضمن قرضا بقيمة 25 مليار دولار وأكثر من 21 مليارا جمعها من مصادر أخرى.

رئيسة المفوضية الأوروبية تدعو الهند إلى دعم الإجراءات ضد روسيا

بروكسل (د ب أ)-

طلبت رئيس المفوضية الأوروبية أورزولا فون دير لاين، بطريقة غير مباشرة من الهند دعم الاجراءات التي يتم اتخاذها ضد روسيا ردا على غزوها لأوكرانيا.
وقالت دير فون دير لاين خلال زيارتها لنيودلهي يوم الاثنين "نحث كافة أعضاء المجتمع الدولي على دعم جهودنا من أجل سلام دائم".
وأضافت رئيسة المفوضية الأوروبية إن الاتحاد الأوروبي صمم عقوباته بحيث تظل لفترة أطول من الوقت ، مضيفة أن "هذا يمنحنا أداة ضغط للوصول إلى حل دبلوماسي من شأنه تحقيق سلام دائم".
كما أعادت إلى الأذهان زيارتها لبلدة بوتشا بالقرب من كييف ، حيث تردد أن القوات الروسية ارتكبت جرائم حرب ، وشددت على اهمية ضمان أن يمنى "العدوان الذي لم يسبقه استفزاز وغير المبرر بالفشل الاستراتيجي".
يذكر أن الهند أدانت المذبحة التي وقعت للمدنيين في بوتشا ، لكنها في نفس الوقت أحجمت عن انتقاد الغزو الروسي ، وتحتفظ بعلاقات دبلوماسية وتجارية وعسكرية وثيقة مع روسيا، حيث تشتري النفط بسعر رخيص ، بعد فرض الدول الأوروبية عقوبات على روسيا ردا على الغزو الروسي لأوكرانيا.
كما أنها تعتمد بشكل كبير للغاية على إمدادات الأسلحة الروسية.
كما يعتزم الاتحاد الأوروبي والهند إطلاق مجلس مشترك للتجارة والتكنولوجيا اليوم ، في مسعى لتعزيز التعاون بينهما.
وقالت فون دير لاين، في بيان، إن "الجانبين متفقان على أن التغيرات السريعة في البيئة الجيوسياسية تؤكد على الحاجة لتعاون استراتيجي عميق ومشترك".
وأضافت أن الاتفاقية ستسمح لهما بتنسيق العمل الفني ورفع تقارير إلى المستوى السياسي.
ونقلت وكالة "بلومبرج" للأنباء عن مصدر مطلع أن هذا التحرك هو جزء من خطة أوروبية أوسع لتسريع المحادثات التجارية مع الهند.
وأضاف المصدر، الذي طلب عدم ذكر اسمه، أن الاتحاد يسعى لتوفير بديل مجد للهند للتنويع، بعيدا عن روسيا.
وتعتزم فون دير لاين لقاء رئيس الوزراء الهندي ناريندرا مودي في وقت لاحق اليوم.

الحكم على رجل الأعمال التركي كافالا بالسجن مدى الحياة

اسطنبول (د ب أ) –

قضت محكمة في اسطنبول يوم الاثنين، بالسجن مدى الحياة على رجل الأعمال التجارية والخيرية التركي عثمان كافالا، وذلك بعد إدانته بمحاولة نشر الفكر الهدام في نهاية محاكمة تعرضت لانتقادات شديدة.
يشار إلى أن كافالا /64 عاما/ محتجز على ذمة القضية منذ 2017، كما أنه متهم بالتجسس. وواجه كافالا اتهامات بصلات مزعومة باحتجاجات جيزي عام 2013 ومحاولة الانقلاب عام 2016 ضد الرئيس التركي رجب طيب أردوغان، واللذان يعتبرهما أردوغان جزءا من مؤامرة دولية للإطاحة به بحسب زعمه. وقال أردوغان إن كافالا كان من بين منظمي احتجاجات جيزي في أنحاء البلاد ضد خطط أردوغان لمشروع إعادة التطوير في اسطنبول.
ولقي العديد من المتظاهرين حتفهم في مداهمات الشرطة التي أعقبت ذلك. ونفى كافالا تلك المزاعم يوم الجمعة الماضية، ووصفها بـ"غير الواقعية وغير المنطقية"، مضيفا أنه شارك بشكل علني في مظاهرات جيزي التي قال إنها كانت "بلا قيادة" و"بلا زعيم".
ويوم الاثنين، وصفت وزارة الخارجية الأمريكية الإدانة بأنها "غير عادلة" و"لا تتفق مع احترام حقوق الإنسان والحريات الأساسية وسيادة القانون".
وجاء في بيان للمتحدث باسم وزارة الخارجية نيد برايس: "ندعو تركيا مرة أخرى إلى إطلاق سراح عثمان كافالا، تمشيا مع أحكام المحكمة الأوروبية لحقوق الإنسان، وكذلك إطلاق سراح جميع الآخرين المسجونين تعسفيا".
وأضاف: "ما زلنا نشعر بقلق بالغ إزاء استمرار المضايقات القضائية للمجتمع المدني ووسائل الإعلام والقادة السياسيين ورجال الأعمال في تركيا، بما في ذلك من خلال الاحتجاز المطول قبل المحاكمة، والادعاءات الفضفاضة للغاية بدعم الإرهاب، وقضايا الإهانة الجنائية".

القوات الجوية الروسية تقصف العشرات من الأهداف العسكرية في أوكرانيا

موسكو (د ب أ)-

أعلنت وزارة الدفاع الروسية أن قواتها الجوية أصابت 87 هدفا عسكريا أوكرانيا خلال الساعة الأربع والعشرين الماضية، فيما دمرت قوات الصواريخ منظومتين "إس-300" للدفاع الجوي ومنصة لإطلاق صواريخ "توتشكا أو" التكتيكية.
ونقل موقع قناة "آر تي عربية" عن المتحدث باسم الوزارة إيجور كوناشينكوف القول، في إفادة صحفية يوم الثلاثاء، إن صواريخ عالية الدقة أطلقت من الجو خلال الليلة الماضية أصابت أربع منشآت عسكرية في أوكرانيا، منها منطقتان لتمركز القوات والمعدات، ومستودعان للذخيرة في مقاطعة خاركوف.
وأضاف أن ضربات القوات الجوية الروسية أدت إلى مقتل حوالي 500 فرد من الجيش الأوكراني وتدمير 59 قطعة من المدرعات والمدفعية والمركبات.
وأفاد كوناشينكوف بأن قوات المدفعية الروسية نفذت 1299 مهمة نارية خلال اليوم الماضي، وشملت الأهداف المدمرة 37 مركز قيادة، و114 نقطة محصنة للقوات الأوكرانية، و983 منطقة لتمركز القوات والمعدات، و139 موقعا للمدفعية و21 مستودع ذخيرة.

الاحتفالات عنوان أول مران لبايرن بعد حسم البوندسليجا

خاض بايرن ميونخ، أمس الثلاثاء، أول تدريب له بعد الفوز بلقب الدوري الألماني، للمرة العاشرة على التوالي.
وأقام اللاعبون الهواة بالنادي ممرا شرفيا لجوليان ناجلسمان، المدير الفني للفريق الأول، واللاعبين أثناء دخولهم.
ووجه ناجلسمان ومانويل نوير، قائد الفريق، الشكر لجماهير الفريق التي حضرت المران، وذلك من خلال مكبر صوت.
وبعد أن حسم بايرن ميونخ لقب الدوري قبل نهاية المسابقة بثلاث مباريات، وخروج الفريق من دوري أبطال أوروبا وكأس ألمانيا، فإن بعض اللاعبين المهمشين سيحصلون على فرصة لنهاية الموسم، بداية من مباراة ماينز المقرر إقامتها السبت المقبل.
وغاب روبرت ليفاندوفسكي وتوماس مولر عن المران بسبب البرد، بينما حصل دايوت أوباميكانو وكينجسلي كومان على راحة.
وحسم بايرن ميونخ التتويج بلقب الدوري يوم السبت الماضي بفوزه على بوروسيا دورتموند 3 / 1.

برشلونة ينتظر الخطوة الأولى لحسم صفقة ليفاندوفسكي

يتمسك نادي برشلونة بالتعاقد مع البولندي روبرت ليفاندوفسكي، مهاجم بايرن ميونخ، خلال الميركاتو الصيفي المقبل.
وينتهي عقد ليفاندوفسكي مع البافاري في صيف 2023، ويرفض اللاعب البولندي عروض التجديد مع بايرن ميونخ حتى الآن.
وكتب فابريزيو رومانو، خبير انتقالات اللاعبين والمدربين في أوروبا، عبر حسابه على «تويتر»: «لا يزال برشلونة يعمل على صفقة ليفاندوفسكي، ويجري محادثات مع وكيله منذ شهر فبراير/شباط».
وأضاف: «خطة برشلونة واضحة في حسم الصفقة، حيث ينتظرون الخطوة الأولى بأن يناقش وكيل ليفاندوفسكي عقد اللاعب مع بايرن ميونخ، قبل التقدم بالعرض الأول».
وأتم: «ليفاندوفسكي مطلع بشكل جيد على موقف برشلونة من التعاقد معه، لكنه يمنح الأولوية لبايرن ميونخ».

الكشف عن شروط كونتي لقيادة سان جيرمان

تعمل إدارة باريس سان جيرمان، على التعاقد مع الإيطالي أنطونيو كونتي، مدرب توتنهام، لقيادة الفريق الباريسي في الموسم المقبل.
ووفقًا لإذاعة "مونت كارلو" الفرنسية، فإن كونتي وضع العديد من الشروط للموافقة على تدريب باريس، وفي مقدمتها الحصول على راتب سنوي يبلغ 30 مليون يورو.
ويحصل كونتي حاليًا على 17 مليون يورو سنويًا مع توتنهام، وإذا وافق النادي الفرنسي على طلبه سيصبح المدرب السابق لإنتر من أصحاب أعلى الرواتب عالميًا في مجال التدريب إلى جانب دييجو سيميوني، المدير الفني لأتلتيكو مدريد.
وأشارت إلى أن كونتي يريد العمل مع أشخاص يختارهم، لذا يشترط اختيار المدير الرياضي في حالة موافقته على تدريب سان جيرمان.
وأوضحت أن كونتي يسعى للسيطرة بشكل كاملة على إبرام الصفقات في باريس، ويرغب في الاستغناء عن العديد من اللاعبين الحاليين.
ويشترط كونتي أيضًا أن يأتي إلى باريس مع جهازه الفني، من أجل فرض الانضباط على لاعبي الفريق؛ لأنه يعرف أن هذه النقطة تمثل أزمة لدى النادي الفرنسي.
وقالت الإذاعة الفرنسية إن دانيال ليفي، رئيس توتنهام، لن يعارض فكرة الاستغناء عن كونتي، خاصة أنه سيرحب بعودة ماوريسيو بوكيتينو لتدريب الفريق مجددًا.

صلاح: هذه أهدافي الحالية مع ليفربول

كشف المصري محمد صلاح، نجم ليفربول، عن رغبته في الفوز مجددًا بلقب دوري أبطال أوروبا مع الريدز.
وقال صلاح، في تصريحات أبرزها الموقع الرسمي لليفربول: "أريد أن ينتابني شعور الفوز بدوري الأبطال مرةٍ أخرى.. لقد كان أمرًا رائعًا، ولا يزال حاضرًا في رأسي، ولهذا السبب أريد الفوز باللقب مرة أخرى مع ليفربول".
وأضاف: "لقد سيطر هذا الشعور على المدينة عندما ركبنا الحافلة وقمنا بجولة رائعة".
وتابع: "الفوز بالبريميرليج كان مختلفًا نوعًا ما؛ لأننا لم نحتفل بسبب قيود فيروس كورونا، لكنني أريد الفوز بدوري الأبطال مرة أخرى، والتتويج بالدوري الإنجليزي أيضًا.. هذا هدفي الآن مع الفريق".
وواصل: "هل تحسن مستواك هذا العام؟ لقد رأيت مستواي يتحسن، لكن الموسم قبل الماضي كان لدي 19 هدفًا، و 10 تمريرات حاسمة بالدوري الإنجليزي الممتاز".

رسميًا.. برشلونة يجدد عقد أراوخو

أعلن نادي برشلونة، امس الثلاثاء، تجديد عقد الأوروجوياني رونالد أراوخو، مدافع الفريق، حتى صيف 2026.
وقال برشلونة، في بيان عبر موقعه الرسمي: "توصل النادي واللاعب رونالد أراوخو إلى اتفاق لتجديد عقده حتى 30 يونيو/حزيران 2026".
وأضاف: "كما تم تحديد الشرط الجزائي المنصوص عليه في العقد، بقيمة مليار يورو".
وأتم: "سيتم توقيع العقد الجديد يوم الجمعة المقبل (29 أبريل/نيسان) في الساعة 1.30 مساءً بالتوقيت المحلي، على أرضية ملعب كامب نو".
يذكر أن أراوخو انضم إلى برشلونة في أغسطس/آب 2018 ووقع عقدًا مدته 5 سنوات، وتم تصعيده إلى الفريق الأول في موسم 2020-2021.

ريال مدريد يفضّل ثنائي الوسط على صفقات الميركاتو

قرر نادي ريال مدريد الانسحاب من صفقات مهمة خلال الميركاتو الصيفي المقبل.
ووفقًا لبرنامج "الشيرنجيتو" الإسباني، فإن مسؤولي ريال مدريد قرروا عدم التعاقد مع أي لاعب وسط، خلال الميركاتو الصيفي.
وأشار البرنامج الإسباني إلى أن الثنائي فيدي فالفيردي وإدواردو كامافينجا، لاعبي وسط ريال مدريد، سيحصلان على مساحة أكبر في المشاركة بالمباريات خلال الموسم المقبل.
وسيكون ريال مدريد بذلك خارج سباق التعاقد مع الفرنسي بول بوجبا نجم مانشستر يونايتد، ومواطنه أوريلين تشواميني من صفوف موناكو.

كيليني: سأودع المنتخب في ويمبلي..

أعلن جورجيو كيليني، مدافع يوفنتوس، موعد اعتزاله اللعب الدولي مع منتخب إيطاليا، الذي فشل في التأهل إلى مونديال قطر، نهاية العام الجاري.
وقال كيليني، في تصريحات لشبكة "سكاي سبورت إيطاليا": "اللعب الدولي؟ سأودع منتخب إيطاليا في ويمبلي عقب مباراة الأرجنتين؛ حيث عشت هناك أفضل لحظة في مسيرتي عندما فزنا باليورو".
وأضاف: "أود أن قول وداعًا للأزوري بذكرى جميلة. ستكون هذه بالتأكيد آخر مباراة لي مع إيطاليا".
وتواجه إيطاليا الفائزة ببطولة أمم أوروبا، الأرجنتين الفائزة بكأس كوبا أمريكا، أول يونيو/حزيران، على ملعب ويمبلي في لندن ببطولة كأس أبطال كونميبول - يويفا.
وينتهي عقد كيليني مع السيدة العجوز في صيف 2023، وسط أنباء عن نيته الرحيل الصيف المقبل.
وفي هذا الصدد قال "علاقة حبي مع يوفنتوس لا تنتهي، ولن تنتهي أبدًا! بالطبع من الآن وحتى نهاية الموسم، يجب تقييم كل شيء، والتحدث مع عائلتي حول الأفضل".
وأضاف: "دعونا نصل للمركز الرابع أولاً ونفوز بكأس إيطاليا، ثم سأجلس مع عائلتي في المنزل وداخل يوفنتوس لمعرفة الأفضل للجميع".
وتابع: "تكرر نفس الأمر، الصيف الماضي. أخذت بعض الوقت ولم أوقع العقد الجديد إلا بعد اليورو. طوال حياتي لا يمكنني النظر بعيدًا على المدى الطويل. هذا الأمر طبيعي وكل شيء على ما يرام".
وواصل: "آمل أن تتمكن من رؤية أنني سعيد ومرتاح وأريد الاستمرار في الاستمتاع بنفسي مع زملائي في الفريق، ثم سنرى ما سيحدث".

«واتساب» يحسم مصير بوجبا

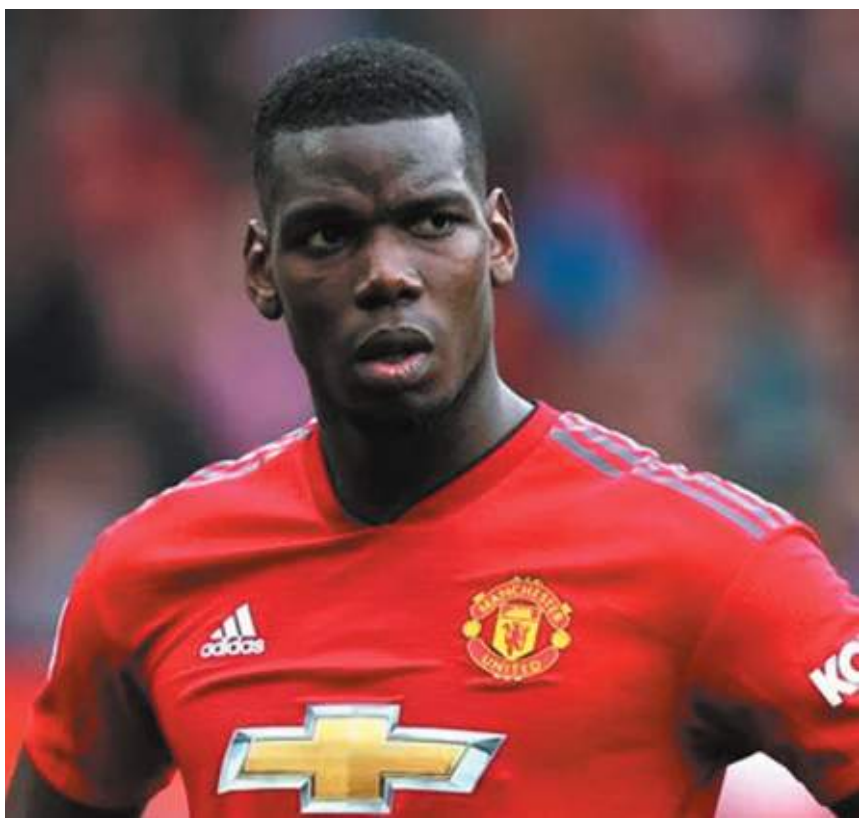

استقر بول بوجبا، نجم مانشستر يونايتد، على قراره النهائي في ظل انتهاء تعاقده مع النادي الإنجليزي، بنهاية الموسم الجاري.
ذكرت صحيفة ديلي ميل البريطانية أن بوجبا لن يلعب مجددا بقميص الشياطين الحمر، في ظل تعرضه لإصابة عضلية في وقت مبكر من مباراة ليفربول، ما ينذر بغيابه لنهاية الموسم.
وأضافت أن النجم الفرنسي أبلغ رالف رانجنيك، المدير الفني لمانشستر يونايتد وزملائه في الفريق بأنه قرر الرحيل بنهاية الموسم الجاري.
كما حذف بول بوجبا نفسه من تجمع لاعبي مانشستر يونايتد على تطبيق "واتساب"، قبل انتهاء الموسم.
من جانبها، لفتت شبكة راديو مونت كارلو الفرنسية، أن مستقبل بوجبا يدور في فلك 3 أندية، هي باريس سان جيرمان، يوفنتوس وريال مدريد.

جولة ترويجية لكأس رابطة المحترفين بالشركات الراعية

أبوظبي ـ وام:

أطلقت " رابطة المحترفين الإماراتية " جولة ترويجية لكأس رابطة المحترفين، تطوف خلالها الكأس مقر الشركات الراعية للرابطة، مع بدء العد التنازلي للمباراة النهائية للبطولة التي تقام يوم 4 مايو المقبل، على استاد محمد بن زايد في أبوظبي وتجمع بين العين وشباب الأهلي.
وزارت الكأس، ضمن فعاليات الجولة الترويجية، فندق ريكسوس بريميوم جزيرة السعديات في أبوظبي وتم عرضها أمام الضيوف والزوار مع إبراز المباراة النهائية المرتقبة.
وتبادل وفد الرابطة الدروع التذكارية مع ممثلي الفندق وأكد أهمية الدور الذي يقوم به رعاة الرابطة في انجاح بطولات المحترفين ودعم كرة القدم الإماراتية عموما.
ومن المقرر أن تتواصل الجولة الترويجية لكأس رابطة المحترفين بزيارة مقار الشركات الراعية للرابطة خلال الأيام المقبلة.

اختتام بطولة الفرجان الرمضانية برأس الخيمة بنسختها الـ 10

رأس الخيمة ـ وام :

أختتمت برأس الخيمة منافسات بطولة الفرجان الرمضانية العاشرة لكرة القدم 2022 التي نظمتها جمعية الإمارات للتنمية الإجتماعية بتتويج فريق "شباب شمل" بالبطولة بملعب الجمعية بمدينة صقر بن محمد.
حضر ختام البطولة سعادة سعيد راشد العابدي عضو المجلس الوطني الاتحادي وسعادة الدكتور محمد عبد اللطيف خليفة رئيس جمعية الإمارات للتنمية الاجتماعية وعدد من الشخصيات العامة.
وقال سالم النعيمي مدير عام البطولة إن ختام البطولة كان على أعلى مستوي فني و تنظيمي من الفرق والجماهير واللجنة المنظمة مؤكدا أن الجمعية حرصت على تطبيق جميع الإجراءات الاحترازية والأمنية للحفاظ على سلامة الجماهير واللاعبين المشاركين.
وأوضح أن فريق شباب شمل حصد كأس البطولة و جائزة المركز الأول وقدرها 20 ألف درهم وحصل فريق جي سي سي ساند على جائزة المركز الثاني ومبلغ 10 آلاف درهم فيما حصل اللاعب عادل علي محمد من فريق شباب شمل على جائزة أحسن لاعب في البطولة.
من جانبه قال خلف سالم بن عنبر نائب الرئيس مدير عام الجمعية إن نسخة هذا العام تعد العاشرة على التوالي التي تلعب خلال شهر رمضان المبارك على ملعب الجمعية بمشاركة 16 فريقا من مختلف إمارات الدولة والجنسيات والجاليات المقيمة على أرضها .

رئيس لجنة الكرة الشاطئية: استمرار البطولات يسهم في تطور اللعبة بالإمارات

هنأ علي حمد البدواوي، عضو مجلس إدارة اتحاد الكرة الإماراتي، رئيس لجنة كرة القدم الشاطئية، فريق الوصل، بفوزه بكأس الإمارات للموسم "2022-2021".
وأشاد البدواوي، في تصريحات صحفية، بأداء ونتائج فريق شباب الأهلي (ب)، والذي حصد بدوره مركز الوصافة.
ولفت إلى الأداء الجيد للاعبي الفرق المشاركة في المنافسة، مثمنًا جهود الجميع في إنجاح البطولة. كما ثمن المشاركة الحيوية للفرق بمنافسات كأس الإمارات لكرة القدم الشاطئية.
وشكر الشيخ راشد بن حميد النعيمي، رئيس اتحاد الإمارات لكرة القدم، على دعمه المتواصل لنشاط كرة القدم الشاطئية، مشيرًا إلى أن استمرار إقامة بطولات الدوري والكأس ومسابقات الناشئين وغيرها، تسهم بشكل فعال في دعم المنتخبات، وتطور اللعبة.
وقال: "النجاح الكبير لكأس الإمارات، يُبرهن على حرص اتحاد الكرة على تطوير الكرة الشاطئية، تجسيدًا لإستراتيجية الاتحاد ورؤية 2038. رؤية الاتحاد تستهدف توسيع قاعدة ممارسي اللعبة من خلال المسابقات المحلية، ورصد اللاعبين المميزين وضمهم لصفوف المنتخب".

في الكرة المصرية.. فريقان يحتفلان بلقب واحد !

شهدت الكرة المصرية مهزلة إدارية جديدة في بطولة الدوري تحت 17 عاماً، بعدما احتفل فريقان بالتتويج بلقب البطولة خلال الساعات الماضية.
وأعلن وادي دجلة عبر صفحته الرسمية على "فيسبوك" تتويجه باللقب عقب فوزه على طلائع الجيش بالجولة الأخيرة، كما احتفل الاتحاد السكندري أيضا بالتتويج. وتكرر الأمر الموسم الماضي، الذي شهد احتفالات من الأهلي والزمالك بالتتويج بلقب دوري الشباب تحت 21 عاما، وانتهى الأمر بقرار بإعادة المباراة، ولكن لم يتم تنفيذه من قبل الاتحاد، ولم يتم إعلان البطل.

تفاصيل الأزمة

مع نهاية بطولة دوري الناشئين تحت 17 عاما، تساوى فريقا الاتحاد السكندري ووادي دجلة في النقاط.
واحتفل وادي دجلة بداعي تفوقه في المواجهات المباشرة، لفوزه في ملعبه بنتيجة 0-1 وخسارته بالإسكندرية بنتيجة 2-1. كما احتفل الاتحاد السكندري بداعي تفوقه في النقاط، لانسحاب سيراميكا وعدم حضوره مباراته ضد الاتحاد يوم 20 أبريل/نيسان الجاري.
المفاجأة أن مباراة الاتحاد أمام سيراميكا كليوباترا بالإسكندرية كانت مقررة يوم 20 مارس/آذار الماضي، وحضر الفريقان لكن لم تتواجد عربة الإسعاف في ملعب الاتحاد وهو ما دفع سيراميكا لرفض خوض اللقاء، وطلب اعتبار صاحب الأرض خاسرا، وهو ما تقرر من جانب الاتحاد المصري.
لكن الاتحاد تراجع وقرر إعادة المباراة يوم 20 أبريل بالإسكندرية، بعدما تقدم أصحاب الأرض بطعن ضد قرار اعتباره خاسرا، وشرح ملابسات تأخر عربة الإسعاف للزحام المروري.
ورفض نادي سيراميكا حضور المباراة المعادة، لكن المفاجأة أن مسؤولي الاتحاد المصري اتخذوا قرارا مفاجئا بإعادة المباراة مرة أخرى يوم الجمعة المقبل.

غضب.. واعتراض

عبر ماجد سامي، مالك وادي دجلة، عن غضبه الشديد من تخبط وضع اللوائح في مصر، وعدم إلزام الفريق المضيف الذي لا يوفر عربة إسعاف بتحمل عواقب قراره.
وأكد سامي، عبر صفحته على "فيسبوك"، أن احتفال لاعبيه باللقب ليس إلا لإظهار ضيقهم من تصرفات اتحاد الكرة.
من جانبه، قال جمال بشير، المدير الإداري بقطاع الناشئين بالاتحاد السكندري، في تصريح لكووورة: "اتحاد الكرة أبلغ الاتحاد بإعادة مباراة سيراميكا يوم الجمعة المقبل، لكن بشكل شفوي، وسيصل خطاب رسمي خلال الساعات القادمة".

معارك محتدمة على الوصافة في دوري أبطال آسيا

ستخيم المعركة الشرسة لحسم مقعد الوصافة، على الجولة الأخيرة من دور مجموعات دوري أبطال آسيا لمنطقة الغرب، المقررة اليوم الأربعاء.
ويتأهل إلى دور الـ16 لمنطقة الغرب، الفريق الحاصل على المركز الأول في كل مجموعة من المجموعات الخمس، إلى جانب أفضل 3 أندية حاصلة على المركز الثاني.
وحسم الشباب تأهله وصدارة المجموعة منذ الجولة الماضية، عندما اكتسح مومباي الهندي 0-6، رافعاً رصيده إلى 13 نقطة، في حين فقد الجزيرة فرصة المنافسة رسميا، بعد خسارته أمام القوة الجوية العراقي، وتجمد رصيده عند 4 نقاط.
وتنصب خطط التعاون السعودي على الفوز أمام باختاكور الأوزبكي، أملًا في التأهل للدور التالي، وذلك في ختام منافسات المجموعة الرابعة بمدينة بريدة.
وكان الدحيل القطري قد ضمن صدارة هذه المجموعة، برصيد 12 نقطة، بينما يأتي التعاون ثانيا برصيد 7 نقاط، فيما يحتل باختاكور المركز الأخير برصيد 3 نقاط..
وفي المجموعة الأولى، سيحاول الهلال السعودي الذي ضمن التأهل والصدارة، العودة إلى سكة الانتصارات أمام الريان القطري، اليوم الأربعاء بعد تعثره في الجولة الماضية بالتعادل مع الشارقة الإماراتي (2-2).
في المقابل يحتاج الريان إلى الفوز، للتأهل كأحد أفضل ثلاثة فرق تحتل المركز الثاني.

مبارزة الإمارات تشارك بـ 9 لاعبين في بطولة «الجائزة الكبرى» لسلاح الإيبيه بمصر

دبي ـ وام:

يشارك منتخب الإمارات للمبارزة بتسعة لاعبين ولاعبات في منافسات بطولة الجائزة الكبرى لسلاح الإيبيه للرجال والسيدات بالعاصمة المصرية القاهرة خلال الفترة من 29 أبريل الجاري إلى أول مايو المقبل، بالصالة المغطاة لاستاد القاهرة الدولي.
يشارك في البطولة 321 لاعبا ولاعبة بواقع 183 لاعبًا و138 لاعبة يمثلون 44 دولة في البطولة التي كان مقررا إقامتها في كولومبيا التي اعتذرت عن استضافتها ليقرر الاتحاد الدولي للمبارزة إسناد تنظيمها إلى مصر.
تضم تشكيلة منتخب الإمارات 6 لاعبين في منتخب الرجال هم محمد المازمي وخليفة الزرعوني ومايد محمد، وعمران البلوشي ومسعود المهيري، وسيف أحمد، و3 لاعبات في منتخب السيدات هن العنود السعدي وشيخة الزعابي وميرة الحمادي، ومعهم مدرب المنتخب جورجي لمينوف.
وأوضح المهندس الشيخ سالم بن سلطان القاسمي، رئيس الاتحادات الإماراتي والعربي والآسيوي للمبارزة، أن مشاركة منتخب الإمارات في هذه البطولة العالمية الكبرى تأتي كمحطة في أجندة المشاركات الخارجية المتنوعة لاتحاد المبارزة.
وقال: "من المؤكد أن تتسم المنافسة في هذه البطولة بالقوة و الندية بين جميع اللاعبين المشاركين كونها من بطولات الجائزة الكبرى وتعد من بطولات النخبة التي يشارك فيها صفوة لاعبي العالم".
و أضاف: "نهدف من مشاركتنا في هذه البطولة الكبرى لإكساب لاعبينا الخبرة اللازمة من جراء الاحتكاك مع أفضل لاعبي العالم و تحسين ترتيب لاعبينا عالمياً .. كما تأتي هذه المشاركة ضمن برنامج مشاركات منتخبنا الوطني على مدار الموسم الحافل بالعديد من المشاركات الخارجية سواء الإقليمية الخليجية والعربية، أو القارية والعالمية".

اغلاق باب الترشح لانتخابات اتحاد السباحة الجمعة المقبل

إتحاد الإمارات للسباحة
UAE Swimming Federation

أبوظبي / وام:

تغلق اللجنة المشرفة على انتخابات اتحاد الإمارات للسباحة وكرة الماء والغطس باب الترشح للدورة الانتخابية المقبلة يوم الجمعة المقبل على أن يتم اصدار القائمة المبدئية للمرشحين يوم 12 مايو 2022.
ويؤكد عبد الله الوهيبي الأمين العام لاتحاد الإمارات للسباحة في تصريحات أن لجنة الانتخابات المشكلة برئاسة محمد الحمادي تسير أعمالها وفق جدول الأعمال المحدد دون أي ملاحظات أو تحديات.
يذكر أنه بحسب جدول إجراءات العملية الانتخابية لاتحاد الإمارات للسباحة وكرة الماء والغطس سيتم فتح باب الطعون يوم 6 مايو المقبل، ثم غلق الباب يوم 24 مايو ، وإصدار قرارات الطعون يوم 31 من الشهر نفسه. كما سيتم اصدار القائمة النهائية للمرشحين يوم 2 يونيو المقبل وعقد الانتخابات بحضور الجمعية العمومية يوم 7 يونيو المقبل، على أن يتم فتح باب الطعون على نتائج الانتخابات يوم الخميس 9 يونيو، وغلق الباب للطعون يوم 14 يونيو، وإصدار القرارات النهائية للطعون وإعلان نتائج الانتخابات يوم 16 يونيو.

مشاركة جودو الإمارات في دورة الخليج الثالثة بالكويت

أبوظبي - الوحدة:

اعتمد سعادة محمد بن ثعلوب الدرعي رئيس اتحاد المصارعة والجودو برنامج مشاركة منتخب الجودو الاماراتي في دورة الألعاب الرياضية الخليجية الثالثة التي تحتضنها دولة الكويت الشقيقة خلال الفترة من 13 إلى 30 مايو القادم، والتي سيكون حفل افتتاحها الرسمي في يوم 15/5، والتي كان مقررا اقامتها في يناير الماضي، إلا انها تأجلت بقرار من المكتب التنفيذي لمجلس رؤساء اللجان الأولمبية الخليجية على ضوء المخاوف العالمية من انتشار المتحور الجديد لفيروس كورونا «أوميكرون» ،والتي تتضمن 15 لعبة رياضية جماعية وفردية للجنسين ،والتي تتمثل في العاب كرة القدم واليد والطائرة والسلة والسباحة وألعاب القوى والكاراتيه والجودو والمبارزة والرماية والتنس الأرضي والدراجات الهوائية وهوكي الجليد وكرة الطاولة، إضافة إلى رياضة الألعاب الإلكترونية.

وأضاف سعادة رئيس اتحاد المصارعة والجودو بان برنامج منتخب الجودو الذي يستعد للمشاركة الخليجية يضم 10 لاعبين، والذي يبدأ اعتبارا من السادس من مايو المقبل من خلال معسكر الجودو الدولي الذي يقام في أوزبكستان بإشراف الاتحاد الدولي للجودو، وسط مشاركة كبيرة من المنتخبات العالمية الاسيوية والأوروبية، حيث يتطلع منتخب الجودو الاماراتي لتحقيق انجاز جديد بعد ذهبية البطولة العربية التي أقيمت مؤخرا في الأردن .. وسيتم في اليومين القادمين تسمية القائمة المختارة للمشاركة في معسكر أوزبكستان والدورة الخليجية الثالثة التي تشهد مشاركة كافة المنتخبات الخليجية تطلعا للمساهمة في نجاح الدورة التي يستضيفها الاشقاء، وان يحقق منتخب الجودو الشاب طموحات الرياضة الإماراتية بما يتناسب والاهتمام الذي يجده قطاع الشباب والرياضة من القيادة الرشيدة.

تعاون مشترك بين دبي البحري ودوسك

دبي- الوحدة:

ينظم نادي دبي الدولي للرياضات البحرية بالتعاون مع نادي دبي لزوارق الشاطئ -دوسك- يومي السبت والأحد المقبلين في شاطئ نسناس في جميرا منافسات بطولة دبي المفتوحة للكايت سيرف -هايدروفويل-.

وتأتي إقامة الحدث الكبير ضمن الشراكات المتجددة للنادي والمبادرات المستمرة بالتعاون مع مختلف المؤسسات في تنظيم الاحداث في روزنامة الفعاليات الرياضية للموسم الرياضي البحري 2022-2021 حيث ستجمع هذه البطولة محبي وممارسي رياضة كايت سيرف التي تنتشر بصورة كبيرة في شواطئ الدولة وتمارس يوميا في شواطئ دبي.

واكد محمد عبدالله حارب الفلاحي المدير التنفيذي لنادي دبي الدولي للرياضات البحرية ان تنظيم هذه البطولة يأتي في إطار تنسيق الجهود والتعاون المشترك بين النادي ونادي دبي لزوارق لاشاطئ -دوسك- في تنظيم فعاليات متجددة ومستمرة تضمن توفير فرص المنافسة لمختلف شرائح المجتمع ومن بينهم محبي رياضة كايت سيرف.

وأوضح محمد عبدالله حارب: ان تنظيم منافسات بطولة دبي المفتوحة للكايت سيرف -هايدروفويل- يعد تعاونا جديدا بين المؤسستين حيث بدا التنسيق منذ سنوات في تنظيم عدد من الفعاليات منها بينها بطولة (دبي جونيور ريغاتا) لناشئ وبراعم وصغار الشراعية الحديثة لتمتد من جديد في مسابقة رياضية بحرية أخرى.

واعلن نادي دبي الدولي للرياضات البحرية عن فتح باب التسجيل للمشاركة في الحدث عبر البوابة الالكترونية الخاصة بالتسجيل في الفعاليات فيما يستقبل مقر نادي دبي لزوارق الشاطئ طلبات الراغبين في المشاركة يوميا في استقبال النادي عبر تعيئة طلب الاشتراك.

بحث تعزيز التعاون بين الهيئة العامة للرياضة ومجلس دبي الرياضي

دبي-الوحدة:

بحث سعادة الشيخ سهيل بن بطي آل مكتوم المدير التنفيذي لقطاع التنمية الرياضية في الهيئة العامة للرياضة وسعادة سعيد حارب أمين عام مجلس دبي الرياضي تعزيز التعاون بين الهيئة والمجلس بما يحقق التنمية المستدامة والتطور للقطاع الرياضي.

جاء ذلك أثناء زيارة سعادة الشيخ سهيل بن بطي آل مكتوم الى مقر مجلس دبي الرياضي ولقاء سعادة سعيد حارب أمين عام المجلس بحضور ناصر أمان آل رحمة مساعد الأمين العام للمجلس وصفاء تريم المدير التنفيذي للجنة الإمارات لرياضة النخبة والمستوى العالي.

وتم خلال الاجتماع التأكيد على أهمية تكامل الجهود بين المؤسسات الرياضية الوطنية وتبادل الخبرات وتمكين الكوادر الوطنية لتحقيق التنمية المنشودة وتحقيق إنجازات على جميع المستويات على مستوى الأداء للرياضيين والإداريين وفي مختلف مجالات العمل الرياضي بما يتناسب مع حجم الرعاية والدعم الذي تقدمه القيادة الرشيدة للقطاع الرياضي في الدولة.

16 فعالية رياضية للمرأة في مختلف المناطق بدبي

دبي-الوحدة:

شهدت الرياضة النسائية حضورًا قويًا خلال شهر رمضان المبارك حيث أقيمت 16 بطولة رياضية نسائية متنوعة بالتعاون مع مجلس دبي الرياضي وبتنظيم العديد من الأندية والأكاديميات ومنظمي الفعاليات الرياضية من القطاع الخاص في مختلف أرجاء دبي، وشهدت البطولات مشاركة واسعة من النساء والفتيات من مختلف الاعمار والجنسيات.

ونظم مجلس دبي الرياضي في مقره بحي دبي للتصميم فعاليات ملتقى رياضة المرأة الرمضاني تحت شعار "نلتقي لنصنع المستقبل الرياضي"، وحضره عدد من القيادات الرياضية النسائية وعدد من الرياضيات واللاعبات المحترفات في مختلف الألعاب الرياضي من أندية دبي.

تستمر منافسات عدد من البطولات التي انطلقت خلال شهر رمضان حيث تتواصل بطولة "نيت بول الصيفية للسيدات والفتيات" التي تنظمها أكتيف سبورت سيرفيس حتى يوم 30 مايو المقبل وتقام منافساتها في مدرسة كينغز بمنطقة البرشاء، كما تستمر منافسات بطولات "الألعاب الرياضية الجماعية للسيدات" للكرة التي ينظمها نادي جام سبورتس في صالات عالم دبي للرياضة بمركز دبي التجاري العالمي منذ 12 أبريل وتختتم منافساتها يوم 29 أبريل تتضمن بطولة كرة قدم وبطولة الكرة الطائرة وبطولة كرة سلة، وتتواص أيضًا منافسات "دوري نيت بول للسيدات" الذي تنظمه برو فيزيك سبورتس خلال الفترة من 13 أبريل حتى 29 يونيو في مدرسة جيس بالمرابع العربية التي تستضيف أيضًا "دوري الفتيات الصيفي للنيت بول" الذي تنظمه أكتيف سبورت خلال الفترة من 16 أبريل حتى 29 مايو.

وتنظم إي إف ايه الدولية "دوري السيدات لكرة القدم" الذي انطلق يوم 24 أبريل ويستمر حتى 30 يونيو المقبل وتقام منافساته في مدرسة رويال جرامر بمدينة دبي الرياضية، وانطلقت بطولة كرة السلة الرمضانية للسيدات يوم 17 أبريل وتستمر حتى 2 مايو المقبل وينظمها نادي جام سبورتس في مقر أكاديمية جام الرياضية بشارع عود ميثاء، ونظمت ماتش سبوت بطولة البادل تنس الرمضانية للسيدات في أكاديمية وورلد للبادل في منطقة القوز.

واختتمت أمس الثلاثاء 26 أبريل منافسات بطولة "بادبول الرمضانية للسيدات" التي نظمتها أكاديمية "الإمارات بادبرو" الرياضية في مجمع الإمارات بادبرو بمنطقة القوز 4 الذي يعد أكبر مجمع رياضي بادبول في العالم، وتعد رياضة البادبول من أحدث الرياضات التي تم إنشاؤها في العالم عام 2008 التي تجمع بين عناصر كرة القدم والتنس والكرة الطائرة والاسكواش، ويتم اللعب فيها بالكرة التي تعد أصغر وأخف وزنًا من كرة القدم من خلال أربع لاعبين، وتحتسب النقاط مثل التنس، ويتم إرسال الكرة بشكل مائل، ويقوم الفريق المستلم بإعادة الكرة بلمستين على الأقل أو ثلاث لمسات كحد أقصى.

مهرجان منصور بن زايد في ضيافة فرنسا

أبوظبي ـ (الوحدة):

يستضيف مضمار لاتست دو بوش الفرنسي عصر اليوم (الأربعاء 27/04/2022)، فعاليات كأس مهرجان سباقات منصور بن زايد العالمي للخيول العربية الأصيلة "بري دورمان" للفئة الثالثة لتحدي الأمهار والمهرات في سن أربع سنوات فقط، لمسافة 1900 متر.

ويقام المهرجان في نسخته الرابعة عشر، تنفيذاً لتوجيهات سمو الشيخ منصور بن زايد آل نهيان نائب رئيس مجلس الوزراء وزير شؤون الرئاسة، بهدف تشجيع الملاك والمربين على تربية واقتناء الخيول العربية الأصيلة، التي باتت لها قاعدة عريضة واهتمام كبير في أوروبا.

ويشارك في السباق البالغ جائزته المالية 20 ألف يورو (6) خيول، أبرزها "سلوى" للشيخ عبد الله بن خليفة آل ثاني، بإشراف توماس فوسي، وقيادة اوليفييه بيلييه، وحقق ابن "كالينو" المركز الأول في آخر مشاركة له.

وينافس على اللقب "عاجل" للشقب ريسنج"، بإشراف توماس فورسي، وقيادة جيروم كابري، وسبق له الحلول في المركزين الرابع والخامس في سباقات الفئة الأولي، وهناك "ازمير دو كارير" ليحي راشد المسروري، بإشراف توماس دوميلو، وقيادة الفارس غوليوم جود ـ جاي، وسبق له الفوز مرة من ثلاث مشاركات.

ويدخل بقوة الى صلب المنافسة "ادلبار" لاكيور جولي اوكيل، بإشراف توماس دوميلو، وقيادة ايملين ريفولت، وهو غير مهزوم في آخر سباقين متضمنة سباق قوائم، و"هارجان" للشيخة ياسمين آل ثاني، بإشراف فرانسوا روهات، وقيادة فالنتين سيجوي، وهو فائز بالفئة الثانية في لاتست.

ويسعي "المويجعي" لعون العيدروس، بإشراف تي لومير، وقيادة فابريس فيرون، لتحقيق فوزه الأول في مشاركته السادسة، حيث كان أفضل مركز له هو الثالث.

يذكر أن السباق الأول لكأس مهرجان سباقات منصور بن زايد، أقيم يوم 24/04/2022، بمضمار تولوز وهو مخصص للمهرات في سن أربع سنوات فقط وفازت به "سولينزانا" لمدام روبرت ليت، بإشراف فيليب سوجورب، وقيادة اليخاندرو كورتيز.

ويدعم ويرعى المهرجان دائرة الثقافة والسياحة، ومجلس أبوظبي الرياضي، والأرشيف الوطني الشريك الرئيسي، واتصالات الشريك الرسمي، والوطنية للأعلاف الشريك الاستراتيجي، وطيران الإمارات الناقل الرسمي، ويرعى أيضاً المسعود ـ نيسان، وأريج الأميرات، وعمير بن يوسف للسفريات، وقناة ياس، والاتحاد النسائي العام، والمجلس الأعلى للأمومة والطفولة، وشركة فيولا، ونادي أبوظبي للفروسية، وجمعية الإمارات للخيول العربية الأصيلة.

الشارقة لرياضات الدفاع عن النفس يحرز 3 دروع في الدوري العام للكوموتيه

الشارقة ـ وام :

أحرز لاعبو ولاعبات الكاراتيه لنادي الشارقة لرياضات الدفاع عن النفس 3 دروع والمركز الأول في 3 من بطولات الدوري العام في الكاراتيه - الكوموتيه - للعام 2022 والتي اختتمت في قاعة نادي الشارقة للألعاب الفردية بتنظيم اتحاد الكاراتيه.

وأحرز لاعبو ولاعبات النادي المركز الأول ودروع بطولات الدوري العام في بطولات الناشئات والفتيات والآنسات .. فيما حل فريقا الأشبال والناشئين بالمركز الثاني في منافسات هذه الفئة وجاء فريق السيدات بالمركز الثالث في فئته محققا 12 ميدالية ذهبية و14 ميدالية فضية و4 ميداليات برونزية.

وأشاد سعادة أحمد عبد الرحمن العويس رئيس مجلس إدارة النادي بالنتائج التي حققها لاعبو ولاعبات الكاراتيه .. مؤكدا أنها تعكس الدعم الكبير من مجلس الشارقة الرياضي وجهود إدارة التدريب الرياضي ببناء فرق قادرة على المنافسة في مختلف البطولات .. مثنيا على جهود المدربين التي أثمرت تحقيق إنجازات تعكس رؤية مجلس إدارة النادي الهادفة للتواجد في المراكز الأولى في مختلف بطولات رياضات الدفاع عن النفس .. داعيا اللاعبين واللاعبات لمواصلة التدريب للحفاظ على ما تحقق من إنجازات وتعزيزها بإنجازات جديدة .

من جهته أكد عبد العزيز الحمادي مدير إدارة التدريب الرياضي أن هذه الإنجازات هي ثمرة جهود مدربي النادي لتطوير المستوى الفني للاعبيه ولاعباته للظهور بشكل مميز في مختلف البطولات ودعم مجلس إدارة النادي ..

مثنيا على الروح الرياضية العالية التي ميزت عطاء اللاعبين وقادت لتحقيق المراكز المتقدمة .

الوحدة

يومية .. سياسية .. مستقلة أسسها **راشد بن عويضة** سنة ١٩٧٣م

الأربعاء 27 أبريل 2022 الموافق 26 رمضان 1443هـ - العدد 15032 | 20 صفحة/درهم واحد 20 pages\one Dirham | السنة التاسعة والأربعون | AL WAHDA | WEDNESDAY 27 APRIL 2022 _ Issue NO. 15032

بعض أشكال الجسم أكثر عرضة للإصابة بأمراض مزمنة

يشير الباحثون إلى أن كيفية توزيع الدهون في الجسم يمكن أن يكون لها تأثير كبير على صحتنا.

ووفقا لخبراء الصحة، قد تكون بعض أشكال الجسم أكثر عرضة للإصابة بأمراض مزمنة مثل مرض السكري وأمراض القلب، وذلك بحسب موقع "إكسبريس". ووفقا لجاكي فينر، الخبيرة في أشكال الجسم، والتي تعمل مع DELEO، فإن الأشخاص الذين يملكون أجساما على شكل التفاحة، عادة ما تكون لديهم دهون كثيفة في الوسط وفوق الخصر.

وأوضحت الخبيرة: "في حين أنه قد يكون من الأسهل إنقاص الوزن من الجزء العلوي من الجسم مقارنة بالوركين أو الفخذين، فإن الدهون الزائدة حول الخصر أو البطن يمكن أن تكون ضارة جدا بالصحة".

بسبب الموبايل.. إنقاذ امرأة سقطت برأسها في مرحاض!

أنقذت فرق إطفاء امرأة بعد أن سقطت برأسها في مرحاض قبو، بينما كانت تحاول استعادة هاتفها المحمول، في حديقة في شبه الجزيرة الأولمبية بواشنطن بالولايات المتحدة.

ونقلت شبكة "سي إن إن" الإخبارية الأمريكية امس الثلاثاء عن "إدارة برينون للإطفاء" أن السيدة، وهي في منتصف الأربعينيات من عمرها، كانت تستخدم مرحاض قبو، وهو عبارة عن مرحاض بدون ماء، ولا يمكن تفريغه، ويوضع عادة في أماكن خارجية مثل المخيمات. وسُمي هذا النوع من المراحيض بهذا الاسم لأنه يخزن النفايات في قبو محكم تحت الأرض.

وبعد أن أسقطت هاتفها في المرحاض، فككت المرأة المقعد وجزءا من المرحاض في محاولة للوصول إليه.

تصدر عن دار صحف الوحدة
دولة الإمارات العربية المتحدة

المقر الرئيسي

أبوظبي شارع المطار القديم «المرور»
ص . ب : ٢٤٨٨
هاتف: ٠٢٤٤٨٨٤٠٠
فاكس: ٠٢٤٤٨٨٢٠١

مندوب الإعلانات بالعين
تلفون : ٠٥٦٦٨٨٧٠٦٠

مكتب دبي والشارقة
الشارقة - الخان - برج السها
الطابق الثاني شقة ٢٠٤
هاتف: ٠٦٥٥٤١١٣٣
فاكس: ٠٦٥٥٤١١٦٦

الموقع الإلكتروني
www.alwahdanews.ae

سياح الفضاء يعودون إلى الأرض بعد أول مهمة خاصة إلى محطة الفضاء الدولية

عاد أربعة سياح فضاء إلى الأرض بعد أول مهمة خاصة إلى محطة الفضاء الدولية.

وهبطت كبسولتهم في المحيط الأطلسي قبالة ساحل فلوريدا أمس.

وأوضحت شركة الفضاء الخاصة "أكسيوم سبيس" أن الرحلة إلى الأرض كانت قد أُجِّلت عدة مرات بسبب الطقس.

وكان من المفترض أن تبقى المجموعة على متن المحطة لمدة ثمانية أيام فقط، ولكن انتهى بها الأمر إلى قضاء أسبوعين بعيداً عن الأرض.

ولم يكن رواد الفضاء قادرين على الاستمتاع بانعدام الوزن والمناظر الفريدة للكوكب فقط، بل أجروا أكثر من 25 تجربة علمية أيضاً.

وانطلقت بعثة "إيه إكس1-" من كيب كانافيرال بولاية فلوريدا في كبسولة الفضاء "كرو دراجون" في 8 أبريل الجاري.

وتعتبر المهمة جهداً مشتركاً بين كل من شركة أكسيوم ووكالة الفضاء الأمريكية "ناسا" وشركة تسلا المملوكة للملياردير إيلون ماسك.

ووفقاً لتقارير وسائل الإعلام، دفع كل واحد من الركاب نحو 55 مليون دولار مقابل الرحلة.

هكذا يحافظ ذكر العنكبوت على حياته بعد التزاوج مع الأنثى

اكتشف فريق من العلماء الصينيين أنّ العناكب الذكور من نوع "فيلوبونيلا بروميننس" تهرب فوراً بعد التزاوج وذلك لتتجنب أن تقتلها قريناتها وتأكلها.

وخلال عملية التزاوج، تستخدم العناكب اثنين من قوائمها لتدفع نفسها خلال جزء من الثانية متكئة على العنكبوت الأنثى.

ووُصفت هذه التقنية للمرة الأولى في دراسة نشرت الاثنين في مجلة "كورنت بايولوجي".

واحتاج التوصل إلى هذا الاكتشاف استخدام كاميرات عالية السرعة والدقة، على ما أوضح معد الدراسة الرئيسي شينغ شانغ دجانغ من جامعة هوبي في الصين.

وكان الباحثون يجرون دراسة حول الاختيارات الجنسية لدى هذا النوع الذي يعيش في مجموعات يصل عدد العناكب فيها إلى 300.

ومن بين 155 حالة تزاوج دُرست، هرب العنكبوت الذكر بعيدا في 152 حالة، ونجا تالياً من المواجهة مع قرينته.

أما الذكور الثلاثة التي لم تسر بسرعة فقتلتها قريناتها وأكلتها.

ولقيت العناكب الثلاثون التي منع الباحثون هروبها المصير نفسه، واستنتج العلماء بالتالي أنّ هذه الآلية ضرورية للذكور لتهرب من العناكب الإناث.

وأشار شينغ شانغ دجانغ إلى أنّ العناكب الإناث تحكم على القدرة الجنسية للذكور استناداً إلى تمكّنها من الهروب.

وأوضح أنّ "العنكبوت الذكر ومن خلال التزاوج يمكنه الهرب من الافتراس الجنسي للأنثى التي تختار العنكبوت الذي يتمتع بأداء جنسي عال لأنّ ذلك يرتبط بشكل مباشر بحالة الذكر الجسدية".

وللعناكب الإناث إمكانية الاحتفاظ بالحيوانات المنوية، واختيار ما إذا كانت ستستخدمها أم لا لتخصيب بيوضها.

وتختار الإناث بالتالي الحيوانات المنوية التابعة للذكور التي تتمتع بأداء جنسي عال بحسب شينغ شانغ. ويرغب العالم في أن يدرس مستقبلاً احتمال وجود رابط فعلي بين قفزات الذكور ونجاح التزاوج.

إيلون ماسك «يعد» بشريحة دماغ تعالج السمنة !

ادعى الملياردير الأمريكي، إيلون ماسك، أن تقنية شرائح الدماغ التي تطورها شركته NEURAL-INK، يمكنها علاج السمنة المرضية، وطنين الأذن، في غضون 5 سنوات من الآن.

وقال ماسك: إن شريحة الدماغ من NEU-RALINK، يمكن أن تسمح للكمبيوتر بالاتصال المباشر بالدماغ، وحتى تحفيز نشاطه.

وعلى الرغم من أن الفكرة قد تبدو بعيدة المنال، إلا أن ماسك معروف بقيامه بمشاريع طموحة، ويقول الخبراء إن العلاج يمكن أن يكون مجدياً، حسب «روسيا اليوم». وأشار الخبراء إلى أن قدرة شريحة NEURALINK، على استهداف مناطق معينة من الدماغ، يمكن استخدامها للتحكم في منطقة ما تحت المهاد، المسؤولة عن الشهية. كما يمكن أن يساعد اختراع الشركة أيضاً، الأشخاص الذين يعانون من إصابات في الدماغ.

أميركا..جرائم القتل ترتفع 35 % خلال جائحة كورونا

قالت وسائل إعلام أمريكية أن 2021 كان الأكثر دموية في تاريخ الولايات المتحدة، ويرجع السبب في ذلك بشكل رئيسي إلى جائحة كورونا، لكن ارتفع أيضا معدل جرائم القتل في عدة مدن منذ عام 2020، وفقا لما ذكرت شبكة التلفزيون الأمريكية «نيوز نيشن».

وأظهرت أحدث البيانات المتاحة من الحكومة ارتفاعا بنسبة 35 % في جرائم القتل بالأسلحة النارية من عام 2019 إلى عام 2020، عندما قُتل 19384 شخصا، حسبما ذكرت الشبكة يوم السبت نقلاً عن دراسة جديدة، بحسب وكالة «شينخوا». وقالت شاوندرا كيلان لويس، أستاذة القانون في جامعة تكساس الجنوبية، في أوقات التوتر المالي والقلق، تميل مبيعات الأسلحة إلى التعزيز، وكذلك العنف والعداء العنصري، ومع انتشار الجائحة، قد تكون هناك ضغوط جديدة أثرت على أعداد جرائم القتل المرتفعة.

تحطم طائرة في شارع بمدينة بورصة التركية

تحطمت طائرة تدريب ذات محرك واحد، بين المنازل في حي عثمان غازي بمدينة بورصة التركية، مما أدى إلى مقتل شخصين كانا على متنها واندلاع حريق.

وذكرت وسائل إعلام تركية أن طائرة TC-UPT ذات محرك واحد من نوع TECNAM P2002 JF تابعة لشركة YBS AVIATION سقطت بين المنازل في منطقة عثمان غازي في بورصة، وقد تم إرسال حوالي 20 سيارة إطفاء وسيارة إسعاف إلى مكان الحادث.

وأفادت بأن الطيارين فرقان أوتكوم ومراد أفشار فقدا حياتهما، جراء الحادث.

الصين تعمل على محاصرة القمر بكوكبة أقمار صناعية

تبدأ الصين التطوير الهندسي للمرحلة الرابعة من برنامجها لاستكشاف القمر هذا العام، حسبما أفاد مسؤول كبير في إدارة الفضاء الوطنية الصينية أول يوم الأحد.

وقال وو يان هوا، نائب مدير الإدارة، في مراسم إطلاق افتراضية ليوم الفضاء الصيني 2022، أمس، إنه سيجري إطلاق المسابير القمرية "تشانغ آه6-" و"تشانغ آه7-" و"تشانغ آه8-" تباعا، وستسعى الدولة لتحقيق اختراقات في تكنولوجيات رئيسية وبناء محطة أبحاث قمرية دولية، بحسب ما نقلت عنه إذاعة الصين الدولية.

وأضاف أن "تشانغ آه6-" سيأخذ عينات من الجانب البعيد من القمر. وتخطط الإدارة لإنشاء كوكبة أقمار صناعية حول القمر لتوفير خدمات الاتصال والملاحة.

ويعد الهدف الرئيسي من المرحلة الرابعة هو إجراء استكشاف علمي على القطب الجنوبي للقمر وإنشاء نوع أساسي من محطة للبحث العلمي القمري.

وستنفذ المرحلة الرابعة على ثلاث خطوات، مع إطلاق المسابير قبل العام 2030.

أوكرانية تنفق أكثر من 1600 جنيه إسترليني لتصبح صاحبة أكبر وجنتين

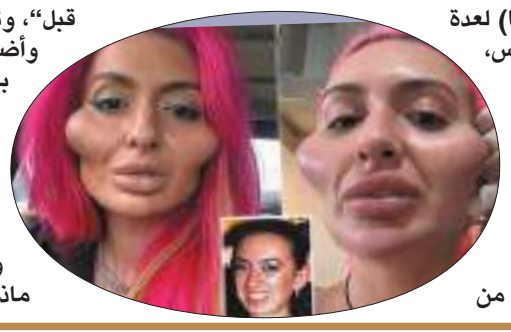

خضعت الأوكرانية أناستاسيا بوكريشوك (32 عامًا) لعدة عمليات تجميلية على مر السنين، بما في ذلك حشو البوتوكس، والفينير، وإعادة تشكيل الذقن والفك وشفط الدهون.

وأنفقت نموذج انستغرام أكثر من 1600 جنيه إسترليني لإبراز وجنتيها، بحسب الديلي ميل. المؤثرة، التي تتخذ الآن من إسطنبول مقراً لها، والتي تضم أكثر من 82،500 متابع على INSTAGRAM، قد حقنت نفسها سابقًا بمادة حشو باستخدام دروس الطبيب عبر الإنترنت، لكنها استعانت هذه المرة بأخصائي تجميل لإدارة الحقن.

وقالت أناستاسيا: "أنا أحب هذا المنظر، كنت فأرًا رماديًا من قبل"، وتعتقد أنها أصبحت الآن "متناسبة" أكثر.

وأضافت: "كان أنفي كبيرًا جدًا"، مدعية أنه احتل وجهها بالكامل، مضيفة: "الآن لدي شفاه ووجنتان ويبدو الأمر على ما يرام".

عندما سُئلت عما إذا كانت قد حظيت باهتمام أكثر رومانسية بسبب مظهرها المتطرف، قالت: "بالطبع لدي اهتمام أكبر بحشوتي، رومانسية أيضًا. لكن الأمر لا يتعلق بخدي - لأنني أصبحت أكثر ثقة".

وأضافت: "أمي تعتقد أن هذا جنون بعض الشيء، لكن ماذا يمكنها أن تفعل. لا ندم، أبدا أي ندم، أنا سعيد بخدي".