الوحدة

الأربعاء 15 نوفمبر 2023 الموافق غرة جمادى الأول 1445هـ ـ العـدد 15496 السـنة الخمسون ١٦ صفحة / درهمان

WEDNESDAY 15 NOVEMBER 2023 _ Issue NO. 15496 AL WAHDA 16 Pages/2 Dirham

مؤشر سوق أبوظبي المالي

الحالي	السابق	التغير %
09,529.56	09,539.80	0.07

مؤشر سوق دبي المالي

الحالي	السابق	التغير %
3,973.21	3,982.93	0.24

دخول 155 شاحنة مساعدات إلى قطاع غزة

القاهرة-(د ب أ): تسلم الهلال الأحمر الفلسطيني 155 شاحنة مساعدات يحتاج إليها سكان قطاع غزة بشدة، وهي آخر قافلة مساعدات يتم تسلمها، حيث قالت الأمم المتحدة إنها لن تتمكن من تسلم مساعدات جديدة بسبب نقص الوقود.

وقال الهلال الأحمر الفلسطيني إن الشاحنات تحمل إمدادات مثل الأغذية والمياه ومعدات طبية وأدوية.

ودخل نحو 1135 شاحنة مساعدات إلى قطاع غزة المحاصر عبر معبر رفح المصري منذ 21 تشرين الأول أكتوبر، بمتوسط 47 شاحنة في اليوم.

وقالت وكالة الأمم المتحدة لغوث وتشغيل اللاجئين الفلسطينيين (الأونروا) يوم الاثنين إن عملية استقبال شاحنات المساعدات في غزة توقفت بسبب نفاد الوقود، وأكدت الوكالة أن الشاحنات لن تتمكن لهذا السبب من نقل المساعدات التي تدخل عبر معبر رفح.

إطلاق وابل من الصواريخ من غزة على تل أبيب

غزة ــ تل أبيب-(د ب ا):

أصيب شخصان بشظايا جراء سقوط وابل من الصواريخ التي أطلقت من قطاع غزة على مدينة تل أبيب وسط إسرائيل مساء يوم الثلاثاء .

وبحسب صحيفة»يديعوت أحرونوت» الإسرائيلية ، تعرض رجل / 20عاما/ لإصابة خطيرة فيما اصيبت امرأة /43عاما/ بجراح طفيفة بشظايا من وابل من الصورايخ التي استهدفت تل ابيب ومنطقة جوش دان .

كان الجناح العسكري لحركة حماس «كتائب القسام» قد أعلن مساء يوم الثلاثاء، عن «قصف» مدينة تل أبيب وسط إسرائيل برشقة صاروخية.

وقال بيان عسكري أصدرته كتائب القسام إن القصف جاء «رداً على المجازر الاسرائيلية بحق المدنيين» في قطاع غزة.

محمد بن راشد: حريصون على دعم كافة الجهود الرامية إلى بناء نظام اقتصادي عالمي فعّال

دبي-وام:

أكد صاحب السمو الشيخ محمد بن راشد آل مكتوم نائب رئيس الدولة رئيس مجلس الوزراء حاكم دبي "رعاه الله"، أن تبنّي دولة الإمارات لنهج عمل يقوم على الابتكار وتحفيز الإبداع، وسعيها المستمر لتطوير بنيتها التشريعية ورفع كفاءة قدراتها التقنية واللوجستية بأسلوب يخدم شركائها ضمن مختلف القطاعات الحيوية لاسيما على الصعيد الاقتصادي والاستثماري، وحرصها على أن تكون النموذج المُحتذى به في تطبيق أعلى مستويات الشفافية، معطيات تضافرت في تعزيز ثقة مجتمع الأعمال العالمي في جدارتها بأن تكون الدولة الشريك والوجهة المفضلة لمؤسساته في المنطقة.

«طالع ص 2»

افتتاح فعاليات الكونغرس العالمي للإعلام بأبوظبي

نهيان بن مبارك: الإمارات تقدر قيم الصدق والوضوح والشفافية

أبوظبي-وام:

أكد معالي الشيخ نهيان بن مبارك آل نهيان، وزير التسامح والتعايش، أن دولة الإمارات العربية المتحدة، في ظل القيادة الحكيمة لصاحب السمو الشيخ محمد بن زايد آل نهيان، رئيس الدولة، حفظه الله، تقدّر قيم الصدق والوضوح والالتزام والتفاني في سبيل المصلحة العامة، وأنّ وسائل الإعلام والتكنولوجيا أصبحت بفضل توجيهات سموه وقيادته الرشيدة من المجالات الرئيسية للأنشطة الاقتصادية والنمو في دولة الإمارات التي تعمل باستمرار على خلق ودعم الفرص التي تعزز الإبداع والابتكار وتدعم دور وسائل الإعلام في المجتمع وتسهم في توسيع نطاق فوائد التكنولوجيا في حياتنا اليومية.

"تتمة ص 8»

«أدنوك للغاز» توزع أرباحاً بقيمة 5.968 مليار درهم وصافي دخلها يبلغ 1.1 مليار دولار

أبوظبي-وام:

أعلنت "أدنوك للغاز بي إل سي" (ويشار إليها بـ "أدنوك للغاز") يوم الثلاثاء أن مجلس إدارة الشركة وافق على توزيع أرباح نقدية مرحلية (أرباح مرحلية) بقيمة 1.625 مليار دولار أمريكي (5.968 مليار درهم) للسنة المالية 2023 وذلك في 14 ديسمبر 2023 بما يعادل 7.776 فلس للسهم الواحد. سيتم دفع الأرباح المرحلية للمساهمين الذين امتلكوا أسهم "أدنوك للغاز" في تاريخ التسجيل الموافق 24 نوفمبر 2023.

وبهذه المناسبة، قال أحمد العبري، الرئيس التنفيذي لشركة "أدنوك للغاز":" وفقاً لاستراتيجية الشركة الهادفة إلى توسيع محفظتها الاستثمارية وتحقيق عوائد مُجدية للمساهمين،

"تتمة ص 8»

403 ملايين درهم أرباح «موانئ أبوظبي» بنمو 20 %

أبوظبي-وام:

أعلنت مجموعة موانئ أبوظبي عن نتائجها المالية للربع الثالث من عام 2023، محققة نمواً في الإيرادات بنسبة 189% مقارنة بنفس الفترة من العام الماضي، لتصل إلى 4.24 مليار درهم، والتي تضمنت تأثير نشاط الدمج والاستحواذ ولاسيما الأعمال اللوجستية والبحرية وعمليات الموانئ لشركة نواتوم. كما بلغت نسبة نمو الإيرادات على أساس سنوي ومقارنة المثل بالمثل 113%، باستثناء تأثير نشاط الدمج والاستحواذ.

وقد حققت المجموعة هذه النتائج بفضل الأداء القوي لأربعة من أصل خمسة قطاعات، وهي القطاع اللوجستي، القطاع البحري والشحن،

"تتمة ص 8»

11.6 مليار درهم صفقات وزارة الدفاع خلال يومين

دبي-وام:

شهد اليوم الثاني من معرض دبي للطيران 2023 إعلان مجلس التوازن - الجهة المسؤولة عن إدارة الاستحواذ والمشتريات والعقود لصالح وزارة الدفاع، عن توقيع 11 صفقة بقيمة إجمالية 6.9 مليار درهم مع شركات محلية ودولية. وبذلك يبلغ إجمالي الصفقات المبرمة خلال اليومين الأوليين لمعرض دبي للطيران 20 صفقة بقيمة إجمالية بلغت 11.6 مليار درهم.

جاء الإعلان خلال المؤتمر الصحفي الذي عُقد بحضور زايد سعيد المريخي وماجد أحمد الجابري، المتحدثين الرسميين باسم مجلس التوازن، لمعرض دبي للطيران 2023. وقال زايد سعيد المريخي : بلغ إجمالي الصفقات المحلية لليوم الثاني من معرض دبي للطيران في دورته الثامنة عشر 8

"تتمة ص 8»

48 طائرة تجارية صفقات اليوم الثاني في معرض دبي للطيران

دبي-وام:

شهد اليوم الثاني من معرض دبي للطيران ثلاث صفقات رئيسية للطائرات التجارية، بواقع 48 طائرة، 10 منها من شركة إيرباص لصالح مصر للطيران، و38 منها من بوينغ بواقع 31 لشركة الطيران الإثيوبية، و7 لشركة سكات الكازاخستانية. فقد أعلنت شركة بوينغ والخطوط الجوية الإثيوبية يوم الثلاثاء أن الناقلة طلبت 11 طائرة 787 دريملاينر و20 طائرة 737 ماكس مع خيار شراء 15 و21 طائرة إضافية من الطرازين على التوالي.

"تتمة ص 8»

رئيس البرلمان العراقي: قرار المحكمة إنهاء ولايتي «غريب»

بغداد-(د ب أ):

وصف محمد الحلبوسي،رئيس البرلمان العراقي، قرار المحكمة الإتحادية العليا الصادر يوم الثلاثاء بإنهاء عضويته بأنه قرار «غريب».

وقال الحلبوسي ،في أخر كلمة له داخل البرلمان العراقي خلال جلسة عقدت يوم الثلاثاء بعد تلقيه نبأ إعفائه من عضوية البرلمان وزعت مساء الثلاثاء « استغرب من قرار المحكمة الإتحادية العليا في العراق اليوم وسنلجأ إلى الإجراءات التي تحفظ القرارات الدستورية».

وأضاف إن ماجرى اليوم «قرار غريب وسيتم إيضاح تفاصيله... نستغرب من عدم إحترام الدستور».

كانت المحكمة الاتحادية العليا في العراق قد قررت في بيان مقتضب يوم الثلاثاء، إنهاء عضوية رئيس البرلمان العراقي محمد الحلبوسي، اعتبارا من تاريخ صدور قرار المحكمة.

وذكر البيان المقتضب أن المحكمة الاتحادية العليا في العراق نظرت يوم الثلاثاء في الدعوى المقامة ضد رئيس البرلمان محمد الحلبوسي ، وقررت إنهاء عضويته.

ولم يتضمن البيان مزيدا من بالتفاصيل.

كما شمل القرار إنهاء عضوية النائب ليث مصطفى حمود الدليمي اعتباراً من تاريخ صدور الحكم وهو قرار بات وملزمٌ لكافة السلطات .

«الطارق» تُكمل دمج ذخائرها الموجهة على متن مقاتلات «هال تيجاس»

أبوظبي-وام:

أعلنت ايدج، إحدى المجموعات الرائدة عالمياً في مجال التكنولوجيا المتقدمة والدفاع، عن الاختتام الناجح لدراسات الجدوى المتعلقة بدمج ذخائر الطارق بعيدة المدى الموجهة بدقة على متن طائرات تيجاس المقاتلة الخفيفة من شركة" هندوستان آيرونوتيكس"، المعروفة اختصاراً باسم "هال"، وذلك على هامش فعاليات معرض دبي للطيران 2023.

ويعقب ذلك الإعلان مذكرة تفاهم جرى توقيعها في وقت سابق من العام الجاري بين شركة الطارق، المشروع المشترك بين ايدج ودينيل (جنوب أفريقيا)،

«تتمة ص 8»

زعيم الحوثيين يهدد باستهداف سفن إسرائيل

صنعاء-(د ب أ):

هدد زعيم جماعة أنصار الله الحوثية عبدالملك الحوثي، يوم الثلاثاء، باستهداف السفن الإسرائيلية في البحر الأحمر وباب المندب.

وقال الحوثي في خطاب تلفزيوني بثته قناة المسيرة الفضائية الناطقة باسم الجماعة، إن "أفراد القوة الصاروخية والطيران المسير نفذوا عمليات ضربت أهدافا لإسرائيل كان آخرها عملية يوم الاثنين ".

وأضاف"سيستمر تخطيطنا لعمليات إضافية في كل ما يمكن أن نناله من أهداف إسرائيلية في فلسطين أو في غير فلسطين، ولن نتوانى عن فعل ذلك". وهدد زعيم الحوثيين قائلا "سنظفر بسفن العدو الإسرائيلي في البحر الأحمر وسننكل بهم، وفي أي مستوى تناله أيدينا لن نتردد في استهدافه وليعرف بهذا كل العالم".

7 قتلى في ضربات جوية أمريكية بسوريا

واشنطن-(رويترز):

عبر مسؤول أمريكي امس الثلاثاء عن اعتقاد الولايات المتحدة بأن سبعة أشخاص قتلوا في أحدث ضرباتها الجوية على جماعات مسلحة مرتبطة بإيران في سوريا يوم الأحد.

وهذه هي أول مرة يسقط فيها قتلى منذ أن بدأت الولايات المتحدة توجيه ضربات انتقامية للجماعات المسلحة التي تتهمها بمهاجمة القوات الأمريكية في قواعد بالعراق وسوريا. واستهدفت الضربات الأخرى منشآت غير مأهولة تشمل مخازن أسلحة.

وتعرضت القوات الأمريكية وقوات التحالف للهجوم 40 مرة على الأقل في العراق وسوريا منذ أوائل أكتوبر تشرين الأول. وجاء في بيانات يقال إنها صادرة عن الجماعات المسلحة المسؤولة أن الهجمات تأتي ردا على الدعم الأمريكي لإسرائيل في حرب غزة.

روسيا : العفو عن قاتل صحفية شهيرة بعد خدمته في حرب أوكرانيا

موسكو-(د ب أ):

أصدرت السلطات الروسية عفوا عن أحد الرجال المدانين بقتل الصحفية الروسية، آنا بوليتكوفسكايا، بعد أن خدم ضمن الخطوط الأمامية في الحرب التي تشنها موسكو ضد أوكرانيا.

وأكد قرار العفو عن سيرجي خادجيكوربانوف لبوابة "آر بي كيه" للأخبار، محامي الدفاع عن الشرطي السابق، الذي حكم عليه في عام 2014 بالسجن لمدة 20 عاما.

وفي تعليق لوسائل الإعلام الروسية، وصف الصحفي والحائز على جائزة نوبل للسلام، ديمتري موراتوف، قرار العفو بأنه تجاهل ممنهج من جانب الدولة لحقوق الضحايا.

وكانت بوليتكوفسكايا، وهي صحفية منتقدة للكرملين، قتلت بالرصاص خارج شقتها في تشرين الأول/أكتوبر من عام 2006، وكانت تبلغ من العمر حينها 48 عاما.

وكالة الامارات للنشر والتوزيع ذ.م.م.

توريد جميع إصدارات الصحف والمجلات المحلية والعالمية للدوائر الحكومية والشركات التجارية بأقل التكاليف

توزيع المواد الترويجية والإعلانية في جميع انحاء الدولة .

توزيع عينات المنتجات .

توزيع إصدارات الدليل.

للطلب والإستفسار

024488070 024482000 043214009 024482500 043213313

edpa@eppdagroup.com www.eppdagroup.com

نحن رواد التوزيع والترويج المباشر

مواقيت الصلاة الفجر 5.18 الظهر 12.09 العصر 3.15 المغرب 5.39 العشاء 6.56 درجات الحرارة أبوظبي 22/34 دبي 21/34 الشارقة 16/34 عجمان 20/34 أم القيوين 20/33 رأس الخيمة 14/35 الفجيرة 21/30 العين 22/32 ليوا 19/34 السلع 21/29

استقبل القيادات المصرفية العالمية المشاركة في مؤتمر النقد الدولي

محمد بن راشد: الإمارات حريصة على بناء شراكات فعّالة مع المجتمع المالي تواكب طموحاتها للمستقبل

محمد بن راشد خلال استقباله القيادات المصرفية العالمية بحضور حمدان بن محمد ومكتوم بن محمد

دبي-وام:

أكد صاحب السمو الشيخ محمد بن راشد آل مكتوم نائب رئيس الدولة رئيس مجلس الوزراء حاكم دبي "رعاه الله"، أن تبني دولة الإمارات لنهج عمل يقوم على الابتكار وتحفيز الإبداع، وسعيها المستمر لتطوير بنيتها التشريعية ورفع كفاءة قدراتها التقنية واللوجستية بأسلوب يخدم شركائها ضمن مختلف القطاعات الحيوية لاسيما على الصعيد الاقتصادي والاستثماري، وحرصها على أن تكون النموذج المحتذى به في تطبيق أعلى مستويات الشفافية، معطيات تضافرت في تعزيز ثقة مجتمع الأعمال العالمي في جدارتها بأن تكون الدولة الشريك والوجهة المفضلة لمؤسساته في المنطقة.

جاء ذلك خلال استقبال سموه، بحضور سمو الشيخ حمدان بن محمد بن راشد آل مكتوم، ولي عهد دبي، وسمو الشيخ مكتوم بن محمد بن راشد آل مكتوم، النائب الأول لحاكم دبي نائب رئيس مجلس الوزراء وزير المالية، وسمو الشيخ أحمد بن محمد بن راشد آل مكتوم، النائب الثاني لحاكم دبي، وسمو الشيخ منصور بن محمد بن راشد آل مكتوم، رئيس مجلس دبي لأمن المنافذ والحدود .. القيادات المصرفية العالمية المشاركة في اجتماعات مؤتمر النقد الدولي، وفي مقدمتهم جون دوجان، رئيس مجلس إدارة سيتي جروب، رئيس المؤتمر، وذلك مع اختتام أعمال المؤتمر التي انطلقت في الحادي عشر من الشهر الجاري في دبي، واستضافها بنك الإمارات دبي الوطني، في أول انعقاد للمؤتمر في المنطقة، حيث تعقد اجتماعاته سنويا في إحدى المدن العالمية الكبرى.

ورحّب صاحب السمو الشيخ محمد بن راشد آل مكتوم خلال الاستقبال الذي جرى يوم (الثلاثاء) في قصر زعبيل بدبي، بالقيادات المصرفية المشاركة في المؤتمر من رؤساء مجالس الإدارة والرؤساء والمديرين التنفيذيين لمجموعة من أكبر وأهم البنوك والمؤسسات المالية العالمية، مؤكدا سموّه أن دولة الإمارات لا تدخر جهداً في دعم الأفكار والرؤى التي من شأنها المساهمة في دفع عجلة الاقتصاد العالمي واكتشاف فرص جديدة تخدم أهداف التنمية المستدامة حول العالم.

وحول استضافة اجتماعات مؤتمر النقد الدولي في دبي، قال سموه: «دولة الإمارات حريصة على بناء وتوثيق شراكات متينة وفعّالة مع المجتمع المالي تواكب طموحاتها للمستقبل وتسهم في تحفيز الاقتصاد العالمي .. البيئة الاستثمارية المستقرة والالتزام بأعلى مستويات الشفافية والأطر التشريعية المرنة والبنية التحتية القوية وتحفيز الابتكار عوامل عززت الثقة في دبي ورسّخت مكانتها بين أهم المراكز المالية العالمية.»

وأشاد سموه بأهداف المؤتمر وأثره كحدث سنوي يجمع قيادات أبرز البنوك حول العالم لمناقشة المسائل الاقتصادية والنقدية الملحّة، بما يخدم في تعزيز مستقبل النظام المصرفي الدولي، وقال سموه: «ندعم كافة الجهود والرؤى الرامية إلى بناء نظام اقتصادي عالمي فعّال يمنح شعوب العالم نصيباً متكافئاً من تنمية مستدامة تزيد من فرص تقدمها وازدهارها».

وتطرق اللقاء إلى التقدير الدولي الكبير الذي تحظى به دولة الإمارات بين أهم المراكز المالية والتجارية الرائدة على مستوى العالم، والأهداف التنموية الكبيرة التي تتطلع إليها دبي خلال المرحلة المقبلة والتي تضمّنتها «أجندة دبي الاقتصادية D٣٣» ومن أبرزها جعل دبي ضمن أهم ٤ مراكز مالية عالمية خلال السنوات العشر المقبلة، وترسيخ مكانتها المتنامية وجهة عالمية للمؤسسات المالية وشركات التكنولوجيا المالية وشركات الابتكار العالمية. وقد أعرب جون دوجان، رئيس مجلس إدارة سيتي جروب العالمية، رئيس مؤتمر النقد الدولي، عن بالغ الشكر والامتنان لما وجده أعضاء المؤتمر من حفاوة الترحيب وحسن الاستقبال في دبي، ولما حظي به المؤتمر من دعم أسهم في إنجاح اجتماعاته، منوها بالمكانة المتنامية لدبي ودولة الإمارات بوجه عام في الأوساط المالية العالمية، والتطور الكبير الذي تشهده الدولة في كافة المجالات لاسيما على الأصعدة الاقتصادية والاستثمارية والتجارية، وما تقدمه دبي من محفزات وتسهيلات جعلتها مركزاً محورياً للأنشطة المالية والمصرفية ووجهة رئيسية للاستثمار في المنطقة.

حضر اللقاء معالي محمد بن عبدالله القرقاوي، وزير شؤون مجلس الوزراء، ومعالي محمد بن هادي الحسيني، وزير الدولة للشؤون المالية، وسعادة هشام عبدالله القاسم، نائب رئيس مجلس الإدارة والعضو المنتدب لمجموعة بنك الإمارات دبي الوطني، وعدد من كبار المسؤولين.

يُذكر أن «مؤتمر النقد الدولي» هو منظمة خاصة تأسست في العام ١٩٥٤ ويضم في عضويته، ٣١ دولة و٥٨ من البنوك الرائدة متعددة الجنسيات وأبرز مؤسسات الخدمات المالية في العالم، ويتم دعوة لفيف من محافظي البنوك المركزية من الدول الممثلة في المؤتمر، وكبار المسؤولين في بعض المنظمات المالية الدولية مثل: البنك الدولي، وصندوق النقد الدولي، وغيرها لحضور الاجتماعات السنوية للمؤتمر.

أحمد بن سعيد:
نتائج طيران الإمارات للنصف الثاني ستكون موازية لنتائج النصف الأول

دبي-وام:

أبدى سمو الشيخ أحمد بن سعيد آل مكتوم، الرئيس الأعلى الرئيس التنفيذي لطيران الإمارات والمجموعة، تفاؤله حيال استمرار طيران الإمارات بتحقيق نتائج مميزة خلال النصف الثاني من السنة المالية الحالية، حيث قال سموه "النتائج بالنسبة للستة أشهر المقبلة ستكون موازية تقريبا للنتائج التي حققتها الشركة خلال أول ستة أشهر من العام إذا استمرت ظروف السوق على ما هي عليه الآن".

وأوضح أن العودة السريعة بعد جائحة كورونا وإدارة النفقات شكلتا عوامل مهمة في تعافي الأعمال وفي تحقيق النتائج القياسية التي وصلنا إليها خلال النصف الأول.

وأفاد سموه على هامش فعاليات معرض دبي للطيران في لقاء مع الإعلاميين بأن الطلبيات الجديدة التي أعلنت عنها طيران الإمارات خلال اليوم الأول من المعرض والتي شملت شراء ٩٥ طائرة، ترتبط بعملية تحديث الأسطول وبتوسع شركة طيران الإمارات، لافتا إلى أن «فلاي دبي» أيضاً وقعت اتفاقية لشراء طائرات ذات بدن عريض، كما أشار إلى أنها مرحلة شاملة لقطاع الطيران في إمارة دبي.

وحول استيعاب السوق في المنطقة لهذا العدد من الطائرات الإضافية، أكد سموه أن المنطقة كغيرها قادرة على استيعاب المزيد من الناقلات.

وفيما يخص النسخة الحالية من معرض دبي للطيران قال سموه، «إن الحدث الذي مر على أول دوراته نحو ٣٥ سنة وبدأ معرضاً صغيرا نجح في الوصول إلى ما هو عليه حاليا، وليكون من أبرز المعارض العالمية المتخصصة في قطاع الطيران، مشيرا إلى أن أحد أسباب نجاحه هو نمو قطاع الطيران في الدولة سواء على مستوى المطارات وشركات الطيران في الدولة».

وتوقع سموه أن يكون زخم قطاع الطيران وزخم معرض دبي للطيران أكبر خلال السنوات المقبلة، لافتا إلى أن المعرض سيكون أكبر خلال الدورة المقبلة من حيث مساحة العرض ومن حيث عدد المشاركين.

مشاركة إعلامية صينية بارزة في الكونغرس العالمي للإعلام

أبوظبي-وام:

شارك عدد من المؤسسات الإعلامية الصينية، بما في ذلك وكالة أنباء الصين الجديدة (شينخوا)، وصحيفة الشعب اليومية، ومجموعة الصين للإعلام، وصحيفة الاقتصاد اليوم، ومجموعة شانغهاي للإعلام، وعدد من الشركات الإعلامية الصينية في النسخة الثانية من الكونغرس العالمي للإعلام، التي انطلقت يوم الثلاثاء في مركز أبوظبي الوطني للمعارض «أدنيك».

وتأتي مشاركة المؤسسات الإعلامية الصينية في المؤتمر العالمي للإعلام في إطار سعيها إلى تعزيز التعاون مع المؤسسات الإعلامية العالمية، وتبادل الخبرات والتجارب في مختلف المجالات الإعلامية.

وخلال مجموعة الصين للإعلام في المؤتمر عرضت منصة «GLOBAL NEWS CLOUD» التي طورتها بجهود ذاتية بهدف تسهيل إنتاج وبث الأخبار بشكل أكثر كفاءة وفعالية، باستخدام تقنيات مثل G٥ والذكاء الاصطناعي.

وشاركت صحيفة الشعب الصينية في المؤتمر بعرض جهودها في الإعلام البيئي. واستعرض نائب رئيس التحرير في الصحيفة، سعادة وانغ يبياو، في جلسة حوارية وزارية عقدت يوم الثلاثاء تحت عنوان «وسائل الاتصال الحكومي لتوعية الجماهير بقضايا التغيير المناخي: رؤى وتجارب»، جهود الصحيفة في دعم أهداف التنمية المستدامة في الصين.

وتعكس المشاركة الإعلامية الصينية في المؤتمر العالمي للإعلام اهتمام الصين بتعزيز التعاون مع المؤسسات الإعلامية العالمية، وتبادل الخبرات والتجارب في مختلف المجالات الإعلامية. كما تعكس المشاركة الصينية أهمية الإعلام في التنمية المستدامة، والتحول الرقمي، والابتكار الإعلامي.

محمد بن راشد يعزي في وفاة زوجة سعيد بن عمهي المنصوري

محمد بن راشد خلال تقديم واجب العزاء في وفاة زوجة سعيد بن عمهي المنصوري

دبي-وام:

قدم صاحب السمو الشيخ محمد بن راشد آل مكتوم، نائب رئيس الدولة رئيس مجلس الوزراء حاكم دبي، رعاه الله، واجب العزاء في وفاة المغفور لها بإذن الله تعالى ميثاء محمد المزروعي، زوجة سعيد بن عمهي المنصوري.

جاء ذلك خلال زيارة سموه مساء يوم الثلاثاء لمجلس العزاء في دبي، حيث قدم سموه صادق عزائه ومواساته إلى أسرة الفقيدة، الذين أعربوا عن بالغ امتنانهم إلى صاحب السمو الشيخ محمد بن راشد آل مكتوم، راجين الله سبحانه وتعالى أن يحفظ سموه ويديم على دولة الإمارات الاستقرار والرخاء في ظل قيادتنا الرشيدة.

محمد الشرقي يلتقي الفائزين بمسابقة كولنير كلازيميير الدولية للعزف على البيانو

ولي عهد الفجيرة في صورة تذكارية خلال لقائه الفائزين

الفجيرة-وام:

التقى سمو الشيخ محمد بن حمد الشرقي ولي عهد الفجيرة في مكتبه بالديوان الأميري طلبة أكاديمية الفجيرة للفنون الجميلة الفائزين بمسابقة كولنير كلازيميير الدولية للعزف على البيانو التي نظمت عن بُعد بمدينة كولن بألمانيا. وهنأ سموه كلا من سحر عبدالله الحاصلة على المركز الأول، وأمير نصر الله الحاصل على المركز الثاني في المسابقة، مشيدًا بالنتائج المميزة التي حققاها.

وأشاد سموه بجهود أكاديمية الفجيرة للفنون الجميلة في استقطاب الموهوبين والمبدعين في جميع أنواع الفنون، مؤكدًا أهمية تشجيعهم على المشاركة في المحافل والمنافسات الفنية وتمثيل الدولة على المستوى المحلي والدولي.

وتوجّه الطالبان الفائزان بالشكر والتقدير إلى سمو ولي عهد الفجيرة على حفاوة الاستقبال ودعم ومتابعة سموه الدائم للمبدعين وأصحاب المراكز الأولى في المجالات كافة.

حضر اللقاء سعادة الدكتور أحمد حمدان الزيودي مدير مكتب سمو ولي عهد الفجيرة.

عمار النعيمي يفتتح شركة إيه جي للصناعات في عجمان

عمار النعيمي خلال تفقده شركة إيه جي للصناعات في عجمان

عجمان-وام:

افتتح سمو الشيخ عمار بن حميد النعيمي ولي عهد عجمان رئيس المجلس التنفيذي يوم الثلاثاء بحضور الشيخ أحمد بن حميد النعيمي ممثل صاحب السمو حاكم عجمان للشؤون الإدارية والمالية، «شركة إيه جي للصناعات بمنطقة الجرف الصناعية في عجمان.

بدأت مراسم الافتتاح، بإزاحة الستار عن اللوح التذكاري إيذانا بافتتاح مبنى الشركة، ووقف سموه خلال جولة تفقدية على سير العمل في قسم صيانة المركبات مختلفة الأحجام والوزن وقسم تصليح أجسام المركبات ومركز الأبحاث التطويرية وقسمي الجودة والتدقيق.

واستمع سموه الى شرح واف من أويس زهران رئيس مجلس إدارة أي جي للصناعات حول طبيعة الخدمات المقدمة والتي تهدف الى الارتقاء بقطاع النقل ومواكبة أحدث التطورات على الصعيد الخدمي والتكنولوجي والاستدامة الخضراء.

وقال سمو الشيخ عمار بن حميد النعيمي خلال الجولة التفقدية للشركة إن إمارة عجمان تشهد يوما بعد يوم إنجازات متميزة على مستوى تقديم خدمات نوعية من أجل إسعاد المتعاملين وأن افتتاح هذه الشركة يجسد التزام الجهات المعنية المتواصل لتطبيق أفضل الممارسات في هذا القطاع والذي يرسخ في الوقت ذاته مزيدا من الراحة والسعادة على كافة المتعاملين.

مكتوم بن محمد يفتتح المقر الإقليمي الجديد للهيئة العربية للاستثمار والإنماء الزراعي في دبي

مكتوم بن محمد خلال تفقده المقر الإقليمي الجديد

دبي-وام:

أكد سمو الشيخ مكتوم بن محمد بن راشد آل مكتوم، النائب الأول لحاكم دبي نائب رئيس مجلس الوزراء وزير المالية، أن دولة الإمارات حريصة على توسيع أطر الشراكة والتعاون مع مختلف الجهات الإقليمية والدولية بما يضمن بناء اقتصاد متنوّع ومستدام يحفز كافة قطاعاته على النمو، بما فيها الاستثمار الزراعي والأمن الغذائي الذي يأتي ضمن الأولويات التي توليها القيادة الرشيدة كل الاهتمام كركيزة من ركائز التنمية المستدامة.

وأشار سموه إلى المبادرات التي أطلقتها دولة الإمارات في مجال الابتكار الزراعي والهادفة إلى مضاعفة الاستثمار في الزراعة الذكية، وابتكار النظم الغذائية ودعمها عالمياً، والعمل مع الشركاء الدوليين لإحداث تغيير إيجابي ملموس على مستوى الاستثمار في الابتكارات الزراعية المستدامة، وتعزيز الأمن الغذائي العالمي والحد من تداعيات التغيرات المناخية، وكذلك توحيد الجهود الدولية لإيجاد حلول عملية ومبتكرة لتطوير قطاع الزراعة حول العالم، مثنياً على جهود الهيئة العربية للاستثمار والإنماء الزراعي وأثرها في تعزيز أهداف الأمن الغذائي في العالم العربي. جاء ذلك خلال افتتاح سموه يوم الثلاثاء، يرافقه معالي محمد بن هادي الحسيني، وزير الدولة للشؤون المالية، المقر الإقليمي الجديد للهيئة العربية للاستثمار والإنماء الزراعي في منطقة الروية الثانية في دبي، حيث كان في استقبال سموه لدى وصوله إلى مقر المبنى، سعادة محمد بن عبيد المزروعي، رئيس الهيئة ورئيس مجلس الإدارة.

طاولة مستديرة ترسم مستقبل البث الرقمي بالكونغرس العالمي للإعلام

أبوظبي-وام:

شهدت فعاليات اليوم الأول من الكونغرس العالمي للإعلام المقام حاليا في مركز أبوظبي الوطني للمعارض، عقد طاولة مستديرة بعنوان « الإذاعة والتليفزيون والآفاق الجديدة»، بحضور مسؤولين وإعلاميين من كبرى المؤسسات الإعلامية وشركات التصميم والإنتاج الإبداعي لمناقشة الفرص والتحديات ومستقبل قطاع الإعلام.

وأوضح المشاركون بالطاولة المستديرة، أن قطاع الإعلام يشهد بصنوفه المختلفة تطوراً متسارعاً من حيث التطور التقني والأدوات المبتكرة والإبداعية في إيصال الرسالة الإعلامية وإنتاج المواد المكتوبة والمرئية والذي يوفر بدوره العديد من فرص النمو والانتشار والتحديات أيضا التي تتطلب مواكبة هذا التطور لا سيما القائم على تقنيات الذكاء الاصطناعي وأتمتة كامل العملية الإعلامية. واعتبر ممثلو الجهات الإعلامية العالمية، في تصريحات لوكالة أنباء الإمارات "وام" أن مؤتمر ومعرض الكونغرس الإعلامي العالمي منصة مثالية من أجل تحديد مساحة بين المفاهيم الجديدة في مجال الإذاعة والتليفزيون ومواكبة التطور التكنولوجي، ووضع تصور حول مستقبل البث الإذاعي والتليفزيوني الرقمي، بالإضافة إلى مناقشة الفرص والتحديات لوسائط الإعلام الإلكترونية وأخلاقياته.

حاكم رأس الخيمة يستقبل سفير الدنمارك

حاكم رأس الخيمة خلال استقباله سفير الدنمارك

رأس الخيمة-وام:

استقبل صاحب السمو الشيخ سعود بن صقر القاسمي عضو المجلس الأعلى حاكم رأس الخيمة يوم الثلاثاء، في قصر سموه بمدينة صقر بن محمد، سعادة أندرس بيارن هانسن، سفير مملكة الدنمارك لدى الدولة، الذي قدم للسلام على سموه. ورحب صاحب السمو حاكم رأس الخيمة، بسعادة السفير، وبحث معه عددا من المواضيع ذات الاهتمام المشترك، وسبل تعزيز العلاقات مع مملكة الدنمارك في مختلف المجالات، وأشاد سموه بجهود السفير في توطيد الشراكة المتنامية بين البلدين الصديقين.

من جانبه، عبر سعادة أندرس بيارن هانسن، عن بالغ شكره وتقديره لصاحب السمو حاكم رأس الخيمة، على كرم الضيافة وحسن الاستقبال، مشيداً بمتانة العلاقات التي تربط البلدين الصديقين على مختلف الصعد.

سعود بن راشد المعلا يعين مديراً عاماً لشبكة أم القيوين الإذاعية

أم القيوين-وام:

أصدر صاحب السمو الشيخ سعود بن راشد المعلا عضو المجلس الأعلى حاكم أم القيوين مرسوما أميريا بشأن تعيين مدير عام لشبكة أم القيوين الإذاعية.

ونص المرسوم رقم " ١١ " لسنة ٢٠٢٣ على تعيين السيد خالد عمر راشد الخرجي مديرا عاما لشبكة أم القيوين الإذاعية. ويعمل بالمرسوم من تاريخ التوقيع عليه وينشر بالجريدة الرسمية.

ولي عهد الشارقة يترأس اجتماع المجلس التنفيذي

ولي عهد الشارقة خلال ترؤسه اجتماع المجلس التنفيذي

الشارقة-وام:

ترأس سمو الشيخ سلطان بن محمد بن سلطان القاسمي ولي عهد ونائب حاكم الشارقة رئيس المجلس التنفيذي، بحضور سمو الشيخ سلطان بن أحمد بن سلطان القاسمي نائب حاكم الشارقة نائب رئيس المجلس التنفيذي، صباح يوم الثلاثاء اجتماع المجلس التنفيذي لإمارة الشارقة الذي عقد في مكتب سمو الحاكم.

ناقش الاجتماع، مجموعة من الموضوعات المدرجة على جدول أعماله، والمتعلقة بخطط تطوير الخدمات والعمل بين الجهات الحكومية، وتنفيذ مختلف المشروعات والمبادرات التنموية والوطنية التي تحقق الأهداف الاستراتيجية.

واعتمد المجلس مقترح نظام إدارة أصول الطرق في الإمارة، الذي يهدف إلى إنشاء قاعدة بيانات رقمية متكاملة لأصول شبكة الطرق وتسهيل إعداد الخطط الإستراتيجية الخاصة بالطرق، بالإضافة إلى إدارة الأصول وجدولة عملية الصيانة ورفع كفاءة الطرق بمدن ومناطق الإمارة، حيث يقوم النظام باستخدام التقنيات والبرمجيات الحديثة على جمع وتخزين ومعالجة وتحليل وتقييم بيانات شبكة الطرق في الإمارة.

واعتمد المجلس توقيع مذكرة تفاهم بين القيادة العامة لشرطة الشارقة وقيادة الحرس الوطني، والتي تنص على التعاون المشترك في تبادل المعرفة والخبرات في المجالات القانونية والإصدارات التشريعية والدورات التخصصية، بالإضافة إلى تفعيل إجراءات العمليات واستمرارية الأعمال واستخدام تقنية المعلومات والذكاء الاصطناعي، وتهدف مذكرة التفاهم إلى تعزيز الشراكة لتحقيق الأهداف الإستراتيجية والأمنية والمحافظة على المكتسبات الأمنية والاقتصادية والمالية والثقافية للدولة إضافة إلى استمرار الأعمال لتحقيق الأمن الداخلي.

«الهوية والجنسية» تطلق مركز «أثر الإعلامي»

أبوظبي-وام:

أطلقت الهيئة الاتحادية للهوية والجنسية والجمارك وأمن المنافذ مركز «أثر» الإعلامي بالهيئة لإعداد وإنتاج المواد الإعلامية والتوعوية الخاصة بالهيئة وتحقيق التواصل الفعال بين الهيئة ووسائل الإعلام والمتعاملين بما يلبي تطلعاتهم ويحسن جودة حياة المجتمع ويعكس الهوية الإعلامية لدولة الإمارات والهوية المؤسسية للهيئة.

تم إطلاق المركز على هامش فعاليات الدورة الحالية من معرض ومؤتمر الكونغرس العالمي للإعلام التي انطلقت في أبوظبي يوم الثلاثاء وتستمر حتى ١٦ نوفمبر الجاري.

وأكد سعادة اللواء سهيل سعيد الخييلي مدير عام الهيئة أن إطلاق مركز أثر الإعلامي بالهيئة يهدف إلى تحقيق التواصل الفعال بين الأطراف الثلاثة للعملية الإعلامية وهي الهيئة والمتعاملين ووسائل الإعلام وإنتاج رسالة إعلامية مؤسسية حضارية وعصرية تتسم بالوضوح والشفافية لرفع مستوى الوعي لدى المتعاملين وأفراد المجتمع بمنظومة الخدمات التي تقدمها الهيئة ومن ثم تعزيز تنافسية دولة الإمارات في هذا المجال.

وأشار سعادته إلى أن رؤية المركز تتضمن المساهمة في تشييد منظومة إعلامية حكومية استباقية ومبتكرة تعكس هوية ومكانة الدولة والهيئة عبر بناء منصة مبتكرة تتمتع بالمهنية والاحترافية والمصداقية وتسعى لتحقيق الريادة في مجال الاتصال الحكومي ورفع مستوى الوعي لدى أفراد المجتمع بالخدمات والمبادرات والأنشطة والمشاريع التي تنفذها الهيئة من خلال استثمار أدوات الإعلام الجديد وصياغة خطاب إعلامي رسمي يوازن بين المسؤولية المؤسسية واستشراف المستقبل وبناء شراكات إعلامية طويلة الأمد على الصعيد المحلي والدولي.

وأوضح سعادة اللواء سهيل سعيد الخييلي أن الهيئة تسعى من خلال إطلاق مركز «أثر» إلى تحقيق مجموعة من الأهداف الاستراتيجية التي تتمثل في إبراز الهوية المؤسسية والإعلامية والوطنية للهيئة بشكل يرسخ مكانة الهيئة والدولة محليًا ودوليًا وتوحيد الرؤية والرسائل والأهداف الإعلامية التي تعزز الصورة النمطية للهيئة ومستهدفاتها لدى الجمهور وإحداث نقلة نوعية في الشراكة المؤسسية مع وسائل الإعلام والوصول للجمهور والترويج لخدمات الهيئة بكل سهولة وسرعة إضافة إلى تزويد المتعاملين وأفراد المجتمع بالمعلومات والمعارف اللازمة لإنجاز خدماتهم وتسليط الضوء على الكوادر المواطنة المتميزة في كافة محاور العمل بالهيئة ومواكبة المستجدات الإعلامية والتنموية والخدمية بفكر تطويري يعزز واقع الموثوقية والمصداقية والاستجابة الإيجابية الدائمة.

وقال سعادته إن مركز «أثر» سيتولى مهام إعداد وتنظيم الفعاليات الإعلامية الخاصة بالهيئة وتزويد وسائل الإعلام المختلفة بالأخبار والمعلومات ودعم المبادرات والفعاليات الكبرى التي تنظمها الهيئة من الناحية الإعلامية وتوفير التغطية الإعلامية اللازمة والمشاركة في التخطيط الإعلامي الاستراتيجي للهيئة وطرح المبادرات والمشاريع التسويقية والترويجية المبتكرة وتنفيذها والمساهمة في إدارة الأزمات والتحديات الإعلامية التي يمكن أن تواجها الهيئة في المستقبل.

وأضاف سعادته ان المركز سيقوم بإدارة القنوات والوسائل الإعلامية التابعة للهيئة وتطويرها في ضوء الاستشراف الدقيق للمستقبل وكذلك تسهيل التواصل الفعال بين القيادة العليا للهيئة والإعلام المحلي والدولي، ورصد واستقصاء وتجميع المعلومات والبيانات الإعلامية الخاصة بالهيئة وتوثيقها والمشاركة في وضع وتنفيذ البرامج التأهيلية والتدريبية لمسؤولي الهيئة في المجال الإعلامي إضافة إلى صناعة محتوى منصات التواصل الاجتماعي والتصوير الفوتوغرافي وتحديث الموقع الإلكتروني.

وكيل وزارة الدفاع يلتقي نائب وزير الدفاع التشيكي

وكيل وزارة الدفاع خلال لقائه نائب وزير الدفاع التشيكي

دبي-وام:

التقى سعادة مطر سالم بن مران الظاهري وكيل وزارة الدفاع بمكتبه في معرض دبي للطيران ٢٠٢٣ دانييل بلازكوفيتش نائب وزير الدفاع بجمهورية التشيك وذلك خلال زيارته للمعرض.

استعرض الجانبان خلال اللقاء سبل تعزيز وتطوير التعاون الثنائي بين البلدين بما يخدم المصالح المشتركة.

تحت رعاية منصور بن زايد ..

نهيان بن مبارك يفتتح فعاليات معرض ومؤتمر الكونغرس العالمي للإعلام في أبوظبي

نهيان بن مبارك خلال القاء كلمته في افتتاح «الكونغرس»

نهيان بن مبارك خلال افتتاح فعاليات معرض ومؤتمر الكونغرس

أبوظبي-وام:

تحت رعاية سمو الشيخ منصور بن زايد آل نهيان، نائب رئيس الدولة، نائب رئيس مجلس الوزراء، رئيس ديوان الرئاسة، افتتح معالي الشيخ نهيان بن مبارك آل نهيان وزير التسامح والتعايش بمركز أبوظبي الوطني للمعارض يوم الثلاثاء، فعاليات النسخة الثانية من معرض ومؤتمر الكونغرس العالمي للإعلام، التي تستمر ٣ أيام.

وألقى معالي الشيخ نهيان بن مبارك آل نهيان، كلمة في افتتاح «الكونغرس» أكد فيها أن دولة الإمارات العربية المتحدة، في ظل القيادة الرشيدة لصاحب السمو الشيخ محمد بن زايد آل نهيان، رئيس الدولة، حفظه الله، تقدّر قيم الصدق والوضوح والالتزام والتفاني في سبيل المصلحة العامة، وأن وسائل الإعلام والتكنولوجيا أصبحت بفضل توجيهات سموه وقيادته الرشيدة من المجالات الرئيسية للأنشطة الاقتصادية والنمو في دولة الإمارات التي تعمل باستمرار على خلق ودعم الفرص التي تعزز الإبداع والابتكار ودور وسائل الإعلام في المجتمع وتسهم في توسيع نطاق فوائد التكنولوجيا في حياتنا اليومية.

وأشاد معاليه بمبادرات سمو الشيخ منصور بن زايد آل نهيان، نائب رئيس الدولة، نائب رئيس مجلس الوزراء، رئيس ديوان الرئاسة، في دعم قطاع الإعلام، التي تنطلق من فهم سموه العميق لقوة الإعلام في تشكيل المواقف والتصورات، وهو الدعم الذي كان العامل الأساسي والفاعل في عقد الكونغرس العالمي للإعلام بانتظام في أبوظبي وضمان أهميته ونجاحه المستمر.

وقال معاليه، إن مشاركة هذا الجمع الكبير من قادة قطاع الإعلام ومسؤولي المؤسسات الإعلامية حول العالم في هذا الحدث الدولي تعكس تطلعاتنا الجماعية ورغبتنا العميقة في تزويد وسائل الإعلام حول العالم بالتميز والقوة، لافتا إلى أن بإمكان وسائل الإعلام تعزيز التعاون الدولي وتبادل القيم والمصالح الأساسية، والمساعدة على تقدير الإنجاز البشري بطريقة تتجاوز حدود الجنسية والعرق والدين والثقافة.

وأكد معاليه أن نجاح صناعة الإعلام أمر حيوي للنمو المستقبلي لمجتمع المعلومات إذ يساعد ذلك في تعزيز رفاهية الإنسان والسلام والتفاهم الدولي، فيما يتطلب نجاح هذه الجهود الاستثمار في تعليم وتطوير الإعلاميين وخبراء الاتصال، والتعاون والتنسيق في مكافحة المعلومات المضللة والأخبار الكاذبة، وفي الوقت ذاته ضمان وصول واسع النطاق إلى فوائد أشكال التوصيل الجديدة للمعلومات، فيما تجب مناقشة قضايا البنية التحتية التكنولوجية والمعرفة والمهارات الحاسوبية وسياسات الاتصالات باستمرار وحلها.

ودعا معاليه إلى ضرورة معالجة القضايا المتعلقة بوسائل التواصل الاجتماعي، كونها تفتح عوالم جديدة لنا كأفراد وتخلق مجموعة جديدة من الروابط العالمية لتبادل المعرفة، والتعليم بدون حدود والحوار الدولي والسياسة العامة.

ويوفر الكونغرس العالمي للإعلام منصة مثالية للشركات العالمية الراغبة بالدخول إلى أسواق صناعة الإعلام في منطقتي الخليج والشرق الأوسط وشمال أفريقيا، ويتيح للمؤسسات الإعلامية في مناطق العالم المختلفة فرصة التعرُّف إلى واقع صناعة الإعلام في المنطقة والعالم، وصياغة رؤية استشرافية لمستقبل هذه الصناعة التي باتت محفزاً رئيسيا للتنمية المستدامة في المجتمعات.

تجدر الإشارة إلى أن الكونغرس العالمي للإعلام حقق في دورته الأولى نجاحا كبيرا، وتوصل إلى مخرجات استراتيجية كانت لها آثارها الإيجابية في رسم ملامح مستقبل قطاع الإعلام وشهد حضورا واسعا من قادة الإعلام والخبراء والمؤثرين من بقاع العالم، وشمل ذلك أكثر من ٢٠٠ رئيس تنفيذي، وأكثر من ١٢٠٠ من رواد قطاع الإعلام والمتخصصين والمؤثرين العالميين، وتضمّن أكثر من ٣٠ جلسة حوارية، وأكثر من ٤٠ ورشة عمل شارك فيها أكثر من ١٦٢ متحدثا عالميا بارزا.

واستقطب المعرض المصاحب للكونغرس بدورته الأولى أكثر من ١٩٣ من كبريات الشركات العالمية المتخصصة في قطاع الإعلام من ٤٢ دولة من مناطق العالم المختلفة، استعرضت خلاله أحدث التقنيات العالمية المتخصصة في هذه القطاعات الحيوية.

قائد القوات البحرية يستقبل الأمين العام المساعد للشؤون العسكرية بأمانة مجلس التعاون

قائد القوات البحرية خلال استقباله اللواء الركن طيارعيسى بن راشد جبر المهندي

دبي-وام:

استقبل اللواء الركن الشيخ سعيد بن حمدان آل نهيان قائد القوات البحرية بمكتبه في معرض دبي للطيران ٢٠٢٣ اللواء الركن طيارعيسى بن راشد جبر المهندي الأمين العام المساعد للشؤون العسكرية في الأمانة العامة لمجلس التعاون لدول الخليج العربية خلال زيارتهللمعرض بيومه الثاني.

جرى خلال اللقاء استعراض سبل التعاون وتعزيز جهود دول مجلس التعاون الخليجي على المستوى العسكري

عاصم الخولي

قائد القوات البحرية يطلع على الأجنحة المشاركة بمعرض دبي للطيران

قائد القوات البحرية خلال تفقده الأجنحة المشاركة بمعرض دبي للطيران

دبي-وام:

قام اللواء الركن الشيخ سعيد بن حمدان آل نهيان قائد القوات البحرية، بجولة في معرض دبي للطيران ٢٠٢٣ خلال اليوم الثاني لدورته الـ ١٨، والمقام في مطار آل مكتوم الدولي. اطلع قائد القوات البحرية خلال الجولة على عدد من الأجنحة والشركات الوطنية والإقليمية والدولية المختصة في عالم الطيران والفضاء، وتبادل الأحاديث مع العارضين وممثلي الشركات حول مشاركتهم.

رئيس الأركان يستقبل نظيره الإثيوبي ومسؤولاً عسكرياً خليجياً

دبي-وام:

استقبل معالي الفريق الركن عيسى سيف بن عبلان المزروعي رئيس أركان القوات المسلحة بمكتبه في معرض دبي للطيران ٢٠٢٣ (كلاً على حده) المشير بيرهانو جولا جيلالجا رئيس هيئة الأركان العامة الأثيوبي واللواء الركن طيار عيسى بن راشد جبر المهندي الأمين العام المساعد للشؤون العسكرية في الأمانة العامة لمجلس التعاون لدول الخليج العربية.

جرى خلال اللقاء استعراض أوجه التعاون في مختلف المجالات العسكرية والدفاعية وسبل دعمها وتطويرها بما يكفل تحقيق المزيد من التنسيق والتعاون المشترك.

الطقس اليوم غائم جزئياً بوجه عام

أبوظبي-وام:

توقع المركز الوطني للأرصاد أن يكون الطقس اليوم الأربعاء غائما جزئيا بوجه عام، وتظهر السحب شرقاً مع فرصة تكون بعض السحب الركامية بعد الظهر وتزداد كميات السحب تدريجياً ليلاً على البحر والجزر يصاحبها سقوط أمطار، والرياح خفيفة إلى معتدلة السرعة، تنشط أحياناً.

الرياح: جنوبية شرقية – شمالية شرقية / ١٠ – ٢٥ تصل إلى ٤٠ كم/س.

الخليج العربي: خفيف إلى متوسط الموج. فيما سيحدث المد الأول عند الساعة ١٣:٢٣ والمد الثاني عند الساعة ٠٣:١١ والجزر الأول عند الساعة ٢٠:٣٨ والجزرالثاني عند الساعة ٠٧:٣٠.

«إي آند» شريك تكنولوجي للكونغرس العالمي للإعلام

أبوظبي-وام:

أعلنت "إي آند" يوم الثلاثاء عن تعاونها مع الكونغرس العالمي للإعلام كشريك تكنولوجي للسنة الثانية على التوالي، لتسليط الدور على أهمية التكنولوجيا في دعم قطاع الإعلام، مما يؤكد التزامها بتمكين التحول الرقمي للمجتمعات التي تخدمها.

وانطلق الحدث العالمي في دورته الثانية، يوم الثلاثاء تحت رعاية سمو الشيخ منصور بن زايد آل نهيان نائب رئيس الدولة، نائب رئيس مجلس الوزراء، رئيس ديوان الرئاسة، وتنظمه مجموعة أدنيك بالشراكة مع وكالة أنباء الإمارات "وام" في مركز أبوظبي الوطني للمعارض و يستمر حتى 16 نوفمبرالجاري .

وتعليقا على هذه الشراكة، قال سعادة محمد جلال الريسي – مدير عام وكالة أنباء الإمارات "وام"، رئيس اللجنة العليا المنظمة للكونغرس العالمي للإعلام:"يعكس الكونغرس العالمي للإعلام، أهدافنا وطموحاتنا الاستراتيجية المتمثلة في تعزيز المشهد الإعلامي العالمي، ودعم مكانة دولة الإمارات الراسخة مركزاً إعلامياً عالمياً يجمع بين الكفاءات المحلية والعالمية. وتعد شراكتنا مع إي آند خطوة هامة لتحقيق هذه الأهداف بالنظر إلى الدور المتميز الذي حققته عبر ريادتها في قطاع التكنولوجيا، وأهدافنا المشتركة والرامية إلى تحقيق رؤية دولة الإمارات في التحول الرقمي الشامل". ويشتمل الكونغرس العالمي للإعلام 2023 على معرضاً للمؤسسات الإعلامية الوطنية والإقليمية والعالمية، التي تقدم أحدث التقنيات والمنتجات والخدمات الإعلامية في القطاع، لاستشراف مستقبل قطاع الإعلام العالمي، إلى جانب استضافته لأهم المتحدثين العالميين في المجال حيث يعقد عدد من الجلسات الحوارية التي تطرح وتعالج أهم القضايات والمواضيع المتعلقة بمستقبل قطاع الإعلام حول العالم.

وبهذه المناسبة، قال حميد مطر الظاهري العضو المنتدب، الرئيس التنفيذي لمجموعة أدنيك:"تعكس شراكتنا مع إي آند حرصنا على إبراز دور الكونغرس العالمي للإعلام كمنصة للإبداع والابتكار في قطاع الإعلام، وتسلط الضوء على أهمية توظيف أحدث الإمكانات التكنولوجية والتطبيقات فيما يخدم إعادة تشكيل مستقبل خدمات قطاع الإعلام والترفيه، بهدف تعزيز نمو الاقتصاد المستدام في مدينة أبوظبي".

وتشارك "إي آند" مع كبريات الشركات العالمية، وخبراء الإعلام، والمؤسسات الأكاديمية الإعلامية، والمواهب الشابة في القطاع، في الجلسات النقاشية والحوارات رفيعة المستوى التي يشهدها الكونغرس العالمي للإعلام حول توظيف أحدث التقنيات الرقمية والتكنولوجية لخدمة قطاع الإعلام مثل الميتافيرس، والذكاء الاصطناعي، وإنترنت الأشياء.

سلطان النيادي في الكونغرس العالمي للإعلام :

صورة الإمارات أجمل ما تم التقاطه من الفضاء

أبوظبي-وام:

قال رائد الفضاء الإماراتي سلطان النيادي إن أجمل صورة التقطها من الفضاء خلال تواجده في محطة الفضاء الدولية صورة دولة الإمارات العربية المتحدة مؤكدا أن الوطن أجمل ما في كوكب الأرض.

جاء ذلك خلال مشاركته في مقابلة حوارية ضمن فعاليات اليوم الأول من الكونغرس العالمي للإعلام أدارها الإعلامي الإماراتي فيصل بن حريز ، وعقدت تحت عنوان "في ضوء رحلتي إلى الفضاء".

وأكد النيادي أن قيادة الدولة الرشيدة مهدت الطريق لأبناء الإمارات للنجاح والتميز ووفرت لنا كل أشكال الدعم والرعاية من أجل تحقيق الإنجازات النوعية للوطن.

وتطرق إلى مهمته التاريخية "طموح زايد2" وأهم التجارب التي مر بها على متن محطة الفضاء الدولية خلال 6 أشهر في مهمة تعد الأطول عربياً.

وأوضح سلطان النيادي أن حلمه منذ الصغر أن يصبح طياراً واختار دراسة مجال الهندسة واستفاد كثيرا خلال عمله بهذا المجال لمدة 20 عاما وأضاف أن "الحلم يبدأ من الصغر وعلينا تنميته واستثمار الفرص لتحقيق النجاح والتميز".

ولفت إلى أن الفضاء وعلومه وتقنياته أصبحت اليوم جزءا من حياتنا اليومية واستخداماته ترتبط اليوم بالوظائف كافة.

وعن أفضل اللحظات التي عايشها خلال تواجده في محطة الفضاء الدولية قال إنه استمتع كثيرا بتجربة السير في الفضاء التي استغرقت نحو 7 ساعات وكانت اللحظة الأجمل هي مشاهدته للمرة الأولى كوكب الأرض من نافذة محطة الفضاء الدولية.

وبشأن الاستدامة قال : " الكوكب الذي نعيش فيه معرض لكل أنواع الضرر إن لم نحافظ عليه ، فمن الفضاء ندور حول الأرض خلال 92 دقيقة نرى فيها البحار والمحيطات والجبال والصحراء ، ورغم أن محيط الأرض يبلغ حوالي 40 ألف كيلو متر ، إلا أنه بقياس الفضاء والمخاطر الموجودة فيه والغلاف الجوي البسيط الذي يحمينا فإننا نحتاج إلى التفكير في إدارة حياتنا بطريقة أفضل وتضافر الجهود لحماية كوكب الأرض" .. وأضاف أن التغير المناخي فرض تحديات كبيرة ويجب علينا حماية كوكب الأرض كعائلة واحدة.

وعن خطواته القادمة ، قال رائد الفضاء الإماراتي سلطان النيادي : " في دولة الإمارات لا حدود للطموح ، والخطوة القادمة أعلنتها الدولة مسبقا وهي العودة إلى القمر وأتمنى أن أكون جزءا من هذه المهمات المستقبلية" .

شبكة أبوظبي للإعلام تستعرض جهودها في تطوير المشهد الإعلامي

أبوظبي-الوحدة:

أعلنت شبكة أبوظبي للإعلام، شركة خدمات الإعلام العامة الرائدة في دولة الإمارات العربية المتحدة، عن مشاركتها في فعاليات النسخة الثانية من الكونغرس العالمي للإعلام، والتي تقام تحت رعاية سمو الشيخ منصور بن زايد آل نهيان، نائب رئيس الدولة، نائب رئيس مجلس الوزراء، رئيس ديوان الرئاسة خلال الفترة من 14 إلى 16 نوفمبر الجاري بمركز أبوظبي الوطني للمعارض "أدنيك". وتستعرض شبكة أبوظبي للإعلام خلال مشاركتها في هذه الفعالية العالمية استراتيجيتها الجديدة كمنظومة إعلامية متكاملة وموحدة تعكس قيم الهوية الوطنية من خلال إثراء المعرفة المجتمعية عبر منصاتها المرئية والمسموعة والمقروءة والرقمية، لتسلط الضوء على دورها الحيوي في تعزيز أداء القطاع الإعلامي في دولة الإمارات من خلال توظيف أفضل التقنيات، ومواكبة أحدث التوجهات لإنتاج وتقديم محتوى مبتكر ومتميز في مختلف المجالات الإخبارية والترفيهية والرياضية والثقافية. وتتضمن مشاركة الشبكة أيضاً تغطية شاملة ومتكاملة لهذه الفعالية عبر جميع منصاتها وقنواتها الإعلامية، وذلك من خلال استديو بث مباشر وتقارير ومقابلات يومية مع نخبة من قادة ورواد القطاع الإعلامي والمختصين وصناع القرار، وذلك بما من شأنه إطلاع الجمهور والضيوف على أحدث توجهات المشهد الإعلامي، وبلورة أفكار جديدة ومبتكرة تسهم برسم ملامح مستقبل الإعلام. وبهذا الصدد، قال عبدالرحيم النعيمي، الرئيس التنفيذي للتسويق والاتصال والمتحدث الرسمي باسم شبكة أبوظبي للإعلام : " تحرص شبكة أبوظبي للإعلام انطلاقاً من مكانتها الرائدة ضمن القطاع على المشاركة في جميع الفعاليات التي تتناول الشأن الإعلامي على المستوى المحلي والإقليمي والعالمي، بما فيها الكونغرس العالمي للإعلام الذي يوفر منصة رائدة لتبادل الخبرات والرؤى والمعارف العالمية، وتسليط الضوء على الإنجازات التي تسهم بدفع عجلة تطور القطاع الإعلامي بما ينسجم مع المكانة المتقدمة للدولة على كافة الصعد".

محمد الملا خلال الكونغرس العالمي للإعلام :

«الاستدامة» إرث غني في الإمارات

أبوظبي-وام:

أكد سعادة محمد الملا الرئيس التنفيذي لمؤسسة دبي للإعلام أن قطاع الإعلام شريك استراتيجي لجميع المبادرات التي تطلقها الدولة، مشيرا في الوقت نفسه إلى أن الاستدامة إرث غني في دولة الإمارات وحظي هذا الملف بدعم ورعاية على مدار عقود. وقال خلال مشاركته في جلسة رئيسية ضمن فعاليات اليوم الأول من الكونغرس العالمي للإعلام تحت عنوان "الإعلام الأخضر" إن هذا المصطلح الجديد "الإعلام الأخضر" يعنى بالمعالجة الإعلامية للقضايا البيئية ، وتثقيف وزرع ثقافة الاستدامة لدى أفراد المجتمع.

وأضاف أن جهود دولة الإمارات في ملف الاستدامة بدأت منذ أكثر من 35 سنة ففي عام 1989 تم التوقيع على بروتوكول مونتريال بشأن المواد المستنفذة لطبقة الأوزون ، وفي عام 2005 صادقت الدولة على بروتوكول كيوتو ، وبعدها بعشر سنوات عام 2015 وقعت الدولة على اتفاقية باريس، والعام الجاري وبتوجيهات القيادة الرشيدة تم إعلان عام 2023 عاما للاستدامة تزامنا مع استضافة الدولة لمؤتمر الأطراف في اتفاقية الأمم المتحدة الإطارية بشأن تغير المناخ "COP28" العام الجاري في مدينة إكسبو دبي. وأوضح سعادته أن دولة الإمارات لديها التزام راسخ بملف الاستدامة الذي يعد من ركائز أجندتها الوطنية وجاء اختيار الدولة لاستضافة مؤتمر الأطراف ثمرة هذه الجهود إضافة إلى ثقة العالم في قدرة الدولة على إدارة ملف المناخ بكفاءة عالية.

وقال : " في دولة الإمارات نتملك العديد من المشاريع الرائدة في مجال الطاقة النظيفة والمتجددة والاستدامة ، ودورنا على الصعيد الإعلامي إبراز هذا الجهود وإبراز قصة نجاح دولة الإمارات في المجالات كافة".

وأوضح أن الإعلام جزء من استراتيجيتنا لصياغة المستقبل ومثل هذه الملفات تحتاج إلى سرد متميز من وسائل الإعلام لإبرازها بالشكل الأمثل.. وأكد أن الإعلام يمتلك اليوم أدوات لم تكن موجودة في السابق والقطاع الإعلامي بات قادرا على وضع المتلقي في قلب الحدث إضافة إلى أنه مع زخم وسائل التواصل الاجتماعي أصبح الإعلام يصل بسهولة إلى عقل وقلب المتلقي.

وتوجه بالشكر إلى اللجنة العليا المنظمة للكونغرس العالمي للإعلام على تنظيم هذا الحدث الإعلامي المتميز التي يتناول مجموعة من القضايا الملحة.

دور وسائل الاتصال الحكومي في مواجهة التغير المناخي

أبوظبي-وام:

ناقشت الجلسة الحوارية الأولى بالكونغرس العالمي للاعلام دور وسائل الاتصال الحكومي في توعية الجماهير بقضايا التغير المناخي والفرص والتجارب الناجحة في هذا الصدد وذلك بالتزامن مع اقتراب استضافة دولة الإمارات لمؤتمر (COP28) .

شارك في الجلسة معالي خورخي رودريغيز وزير الاتصالات في كوستاريكا و روزانا فيسيليفيتش المستشار الإعلامي لرئيس جمهورية صربيا و وانغ يبياو نائب رئيس تحرير في صحيفة الشعب الصينية .

وقال معالي خورخي رودريغيز : " لدينا تجارب بكوستاريكا في مجال التغير المناخي عبر الاستثمار في المساحات بشكل ايجابي منوها إلى دور الإعلام المحوري في رسم ملامح مستقبلية لحماية البيئية .. وأضاف أنه ضمن جهودنا في مواجهة التغير المناخي وخصصت كوستاريكا 20 بالمائة من مساحتها كأراض خضراء للحفاظ على البيئة .

وأكد أن (COP28) فرصة لمناقشة تحديات التغير المناخي وتسليط الضوء على أهم الحلول والجهود في هذا الشأن.

شرطة أبوظبي تدشن «دورية ربدان ون»

أبوظبي-وام:

دشنت القيادة العامة لشرطة أبوظبي، "دورية ربدان ون الميدانية الكهربائية"، وذلك خلال مشاركتها في فعاليات الدورة الثانية للكونغرس العالمي للإعلام التي انطلقت يوم الثلاثاء وتستمر ثلاثة أيام تحت شعار "صياغة مستقبل قطاع الإعلام" في مركز أبوظبي الوطني للمعارض "أدنيك"، بتنظيم من وكالة أنباء الإمارات "وام" ومجموعة "أدنيك".

وتحمل دورية "ربدان ون الميدانية"، شعار صنعت في أبوظبي، وتم تصنيعها بالتعاون مع شركة "إن دبليو تي إن" المنتج الأول لعلامة "ربدان ون"، وذلك في منشأة تجميع السيارات بمنطقة خليفة الصناعية في أبوظبي "كيزاد" بمحطة طاقة ذات محركين بسعة 510 كيلو واط.

وتعد الدورية مركبة ديناميكية وذكية، وتحتوي على وحدة تحكم وعدادات رقمية، وتعمل وفق تقنية المدى الطويل الرائدة في العالم ، وتمتاز بإمكانية توفير الطاقة وتقليل الانبعاثات.

ويقدر عزم دوران السيارة بـ 1040 نيوتن/متر، ويستغرق الأمر حوالي 4,5 ثانية حتى تنتقل من حالة مستقرة إلى سرعة 100 كم/ساعة، في حين يصل احتياطي الطاقة للسيارة قبل إعادة الشحن إلى 860 كم.

الجيش الإسرائيلي: سلاح الجو هاجم 200 هدف بقطاع غزة

وزير الخارجية المصري: تصريحات وزير المالية الإسرائيلي بشأن تهجير الفلسطينيين غير مسؤولة ومرفوضة

القاهرة (د ب أ) -

أعلن الجيش الإسرائيلي، يوم الثلاثاء، أن سلاح الجو الإسرائيلي هاجم 200 هدف في قطاع غزة يوم أمس.
ووكشف الجيش الإسرائيلي أنه من بين الاهداف التي هاجمها، أعضاء في منظمات إرهابية، ومستودعات للأسلحة، ومنصات لإطلاق الصواريخ، ومراكز قيادة.
كما اكتشف الجنود الإسرائيليون أثناء العمليات البرية، فتحة لاحد الانفاق في مسجد بقطاع غزة، بحسب الجيش الإسرائيلي.
وعلى صعيد متصل، هاجمت القوات البحرية الإسرائيلية ليلا، مخيما عسكريا تابعا لحركة حماس. وأشار الجيش الاسرائيلي إلى أن المخيم كان يستخدم من جانب البحرية التابعة لحركة حماس، التي تسيطر على قطاع غزة، لأغراض التدريب وتخزين الأسلحة.
ولم يتسن في البداية التحقق من مزاعم الجيش بشكل مستقل.
وأكد وزير الخارجية المصري سامح شكري ، يوم الثلاثاء ، أن تصريحات وزير المالية الإسرائيلي بشأن تهجير الفلسطينيين خارج غزة "غير مسؤولة وتخالف القانون الدولي، ومرفوضة جملةً وتفصيلاً".
جاء ذلك في معرض تعقيب شكري، رداً على استفسار من عدد من المحررين الدبلوماسيين، على تصريح وزير المالية الإسرائيلي حول اعتبار التهجير الطوعي لسكان غزة هو الحل الإنساني الأنسب، وفق بيان لوزارة الخارجية المصرية .
وقال الوزير شكري، طبقا للبيان ، إنه "قد لوحظ على مدار الفترة الماضية سيولة في التصريحات غير المسؤولة المنسوبة لمسئولين بالحكومة الإسرائيلية، والتي تخالف في مجملها قواعد وأحكام القانون الدولي والقانون الدولي الإنساني".
وأكد وزير الخارجية على أن "هذا التصريح يعد تعبيراً عن سياسة الحكومة الإسرائيلية المخالفة للقوانين الدولية، وأن أية محاولة لتبرير وتشجيع تهجير الفلسطينيين خارج قطاع غزة، هي أمر مرفوض مصريا ودولياً جُملةً وتفصيلاً".
واستهجن الوزير شكري الحديث عن عملية النزوح وكأنها تحدث بشكل طوعي، مشيراً إلى أن "نزوح المواطنين في غزة هو نتاج الاستهداف العسكري المتعمد للمدنيين بالقطاع، وعمليات حصار وتجويع مقصودة، تستهدف خلق الظروف التي تؤدي إلى ترك المواطنين منازلهم ومناطق إقامتهم، في جريمة حرب مكتملة الأركان وفقاً لأحكام اتفاقية جنيف الرابعة لعام1949 .
وأكد شكري "موقف مصر الرافض بشكل قاطع لسياسات التهجير القسري للفلسطينيين، أو تعمد حجب المساعدات الإنسانية والخدمات الضرورية بما يخلق أوضاعاً غير محتملة على كاهل المدنيين، أو السماح بتصفية القضية الفلسطينية، وأنه على من يدعي الاهتمام بالوضع الإنساني في غزة أن يعمل على وقف العمليات العسكرية التي أدت إلى قتل المدنيين من الأطفال والنساء".
وشدد على أن مصر سوف تواصل جهودها من أجل الحفاظ على الحقوق المشروعة وغير القابلة للتصرف للشعب الفلسطيني، ومنها حقه في البقاء على أرضه وإقامة دولته المستقلة القابلة للحياة ومتصلة الأراضي، على حدود 1967 وعاصمتها القدس الشرقية.

إقلاع الطائرة الـ 19 من الجسر الجوي الكويتي الإغاثي لقطاع غزة

الكويت (د ب أ) -

أعلنت جمعية الهلال الأحمر الكويتي إقلاع الطائرة الإغاثية الـ19 من الجسر الجوي الكويتي من قاعدة عبدالله مبارك الجوية متجهة إلى مطار العريش بمصر، وعلى متنها مواد غذائية ومستلزمات طبية بحمولة تبلغ 40 طنا لإغاثة الفلسطينيين في قطاع غزة.
ونقلت وكالة الأنباء الكويتية (كونا)، الثلاثاء، عن مدير ادارة العلاقات العامة والإعلام في جمعية الهلال الأحمر خالد الزيد، قوله إن هذه المساعدات الإنسانية تأتي في إطار الدور الإنساني الذي تؤديه دولة الكويت في إغاثة الفلسطينيين في قطاع غزة.
وأوضح أن "الكويت سارعت منذ بداية اعتداءات الاحتلال الإسرائيلي على الاشقاء في قطاع غزة إلى تقديم المعونات العاجلة وإرسال طائرات إغاثة محملة بالأغذية والأدوية وسيارات الإسعاف بصورة عاجلة".
وأضاف أن المساعدات الكويتية تأتي انطلاقا من موقف دولة الكويت المبدئي والثابت تجاه القضية الفلسطينية واستجابة لأوامر أمير الكويت الشيخ نواف الأحمد .
وأكد الزيد أهمية إدخال جميع المساعدات الإنسانية إلى قطاع غزة بسبب قصف الاحتلال المتواصل وسط شح في الإمدادات الطبية والغذاء ومياه الشرب والوقود ، مشيرا الى أن الوضع في قطاع غزة يتطلب تدخلا فوريا من المنظمات الانسانية لإغاثة سكانه بشكل عاجل.

«الخارجية الفلسطينية» تُحمّل مجلس الأمن والمجتمع الدولي مسؤولية الفشل في وقف العدوان الإسرائيلي على غزة

رام الله -وكالات

حمّلت وزارة الخارجية والمغتربين الفلسطينية، يوم الثلاثاء، مجلس الأمن الدولي والمجتمع الدولي والدول التي ما زالت تدعم إسرائيل في حربها على الشعب الفلسطيني بحجة "الدفاع عن النفس"، المسئولية عن الفشل في ممارسة ضغط حقيقي على دولة الاحتلال لوقف عدوانها على قطاع غزة، وإجبارها على توفير احتياجات المدنيين الإنسانية الأساسية، بما في ذلك الماء والكهرباء والغذاء والدواء والوقود والاستقرار في منازلهم.
وحذرت الوزارة، في بيان صحفي، من فقدان الشعب الفلسطيني آماله في دور المجتمع الدولي في وقف العدوان فوراً، وقيامه بواجباته ومهامه في حماية الشعب الفلسطيني وإنهاء الظلم التاريخي الذي حل به، والذي ما زال متواصلا جيلا بعد جيل، ونكبة إثر نكبة. وأشارت الوزارة إلى إمعان دولة الاحتلال وإصرارها على تصعيد الإبادة الجماعية والتطهير العرقي في قطاع غزة بشكل خاص لليوم الـ39 على التوالي، وإلى عدوانها المفتوح الذي يشنه جنود الاحتلال وميليشيات المستوطنين المسلحة في الضفة الغربية المحتلة بما فيها القدس الشرقية.

إسرائيل تؤكد مقتل مجندة (19 عاماً) كانت محتجزة لدى حماس

تل أبيب-(د ب أ):

أكد الجيش الإسرائيلي، يوم الثلاثاء، مقتل مجندة /19 عاما/ كانت محتجزة كرهينة لدى حركة حماس، والتي سبق وأن ظهرت في مقطع فيديو عبر تطبيق "تليجرام".
وأدرج الجيش المجندة، التي أفادت تقارير بأنها تم اختطافها في قطاع غزة، بين من تم قتلهم منذ السابع من تشرين الاول/أكتوبر الماضي.
ولم يتم تحديد تاريخ وفاتها أو ملابساتها. كما لم يتضح في البداية من أين حصل الجيش على المعلومات المتعلقة بمقتلها، وما إذا كانت جثتها تحت رعاية الجيش الاسرائيلي.
وكانت كتائب القسام، الجناح المسلح لحركة حماس، قد نشرت يوم الاثنين عبر تطبيق "تليجرام"، مقطع فيديو للمجندة تحدثت فيه باللغة العبرية عن القصف العنيف وطالبت بوقف الهجمات. ولم يتضح ما إذا كان خاطفوها قد أجبروها على الإدلاء بأقوالها.

الأمم المتحدة: القتال في غزة يحول دون استجابة موظفي الطوارئ لنداءات المساعدة

جنيف (د ب أ) –

قال مكتب الأمم المتحدة لتنسيق الشؤون الإنسانية "أوتشا" في تقرير،الثلاثاء، إن القتال الدائر في شوارع مدينة غزة يحول دون استجابة موظفي الطوارئ لنداءات المساعدة من الأشخاص المحاصرين تحت الأنقاض بعد القصف الإسرائيلي.
ونقل مكتب "اوتشا" عن الصليب الأحمر الفلسطيني قوله الثلاثاء، إن الأشخاص الذين لم يعد بإمكانهم الخروج من منازلهم وأولئك الذين يحتاجون إلى سيارات إسعاف لنقل الجرحى غالبا ما ينتظرون ولكن بلا جدوى.
وقال التقرير إن أرقام الطوارئ التابعة للصليب الأحمر تتلقى مئات المكالمات من أشخاص في حالة بائسة.
وأشار التقرير إلى نقص في الوقود اللازم لسيارات الإسعاف، وقال إن القتال الدائر قرب المستشفيات بلغ من الشدة ما يمنع فرق الإنقاذ من حشد قواتها.
وتزعم إسرائيل إن إرهابيين يديرون مراكز قيادة داخل المستشفيات أو تحتها، مما يجعلها أهدافا مشروعة.
وأعلنت الأمم المتحدة توقف إمدادات المياه في جنوب قطاع غزة بسبب نقص الوقود.
وقال مكتب الأمم المتحدة لتنسيق الشؤون الإنسانية (أوتشا) ء، نقلا عن وكالة الأمم المتحدة لإغاثة وتشغيل اللاجئين الفلسطينيين في الشرق الأدنى (الأونروا)، "بسبب نقص الوقود، توقفت عن العمل محطات الصرف الصحي العامة، و60 بئر مياه في الجنوب، ومحطتي تحلية المياه الرئيسيتين في رفح والمنطقة الوسطى، ومحطتي الصرف الصحي الرئيسيتين في الجنوب، ومحطة معالجة مياه الصرف الصحي في رفح".
وأضاف المكتب أن "هذا يشكل تهديدا خطيرا للصحة العامة، مما يزيد من خطر تلوث المياه وتفشي الأمراض، إلى جانب إغلاق أعمال الصرف الصحي البلدية".
ولا تعرف وكالة الأونروا كيف ستتمكن من مواصلة دعمها الإنساني لمئات الآلاف من الأشخاص في النصف الثاني من الأسبوع الجاري، حيث تم استنفاد مخزونات الوقود عمليا، مما يعرض للخطر أيضا توزيع إمدادات الإغاثة القادمة من مصر عبر معبر رفح الحدودي. ونزح ما يقرب من 6ر1 مليون شخص من سكان قطاع غزة المحاصر البالغ عددهم نحو 3ر2 مليون نسمة منذ بدء الهجمات الإسرائيلية في 7 تشرين الأول / أكتوبر الماضي.
ووفقا للتقرير، فإن نحو نصف النازحين داخليا يقيمون في منشآت تابعة للأونروا حيث تم تزويدهم حتى الآن بالضروريات الأساسية.

السوداني يدعو إلى خطة لتطوير عمل المصارف العراقية

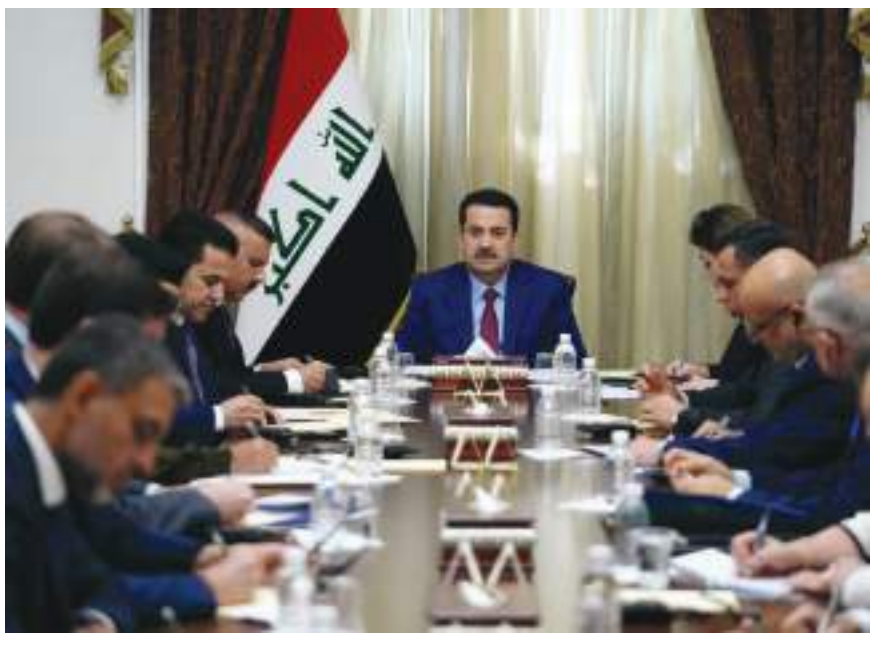

بغداد (د ب أ)-

دعا رئيس الحكومة العراقية محمد شياع السوداني الثلاثاء، إلى اعداد خطة تقدم خلال شهر لتطوير عمل المصارف العراقية تتضمن الاستخدام الأمثل للموارد المالية والبشرية والتقنية والانتقال من العمل الورقي إلى النظام المميكن، والتعامل الإلكتروني لكل فعاليات المصارف.
كما دعا السوداني، خلال اجتماع عقده بحضور وزيرة المالية ومحافظ البنك المركزي ومديري المصارف الحكومية إلى " توسيع خدمات الدفع الإلكتروني، ووضع رؤية شاملة للمصارف في منح التسهيلات الإئتمانية والقروض، وتطوير آليات العمل بما فيها أدوات الضبط والرقابة" .
وشدد على " أن مديري المصارف سيخضعون إلى تقييم الأداء في ضوء تطبيقهم الخطة ومقدار الإنجاز".
وقال السوداني إن "الإصلاح الحقيقي الذي حرصت الحكومة على تحقيقه يرتكز على الإصلاح المصرفي، وهي عازمة على اتخاذ قراراتٍ جريئة من أجل تنفيذ هذا الإصلاح بما يسهم في تحسين بيئة الاستثمار، وتطوير عمل القطاعين العام والخاص".
ودعا رئيس الوزراء" إدارات المصارف للاستعانة بالخبرات الدولية من خلال التعاقد مع مستشارين متخصّصين بالعمل المصرفي والمالي". وبحسب بيان حكومي، ناقش المجتمعون " آليات العمل والإجراءات المتحققة في الإصلاح الإداري والمصرفي، الذي شرعت الحكومة في تنفيذه، وشكل إحدى أولويات العمل المندرجة ضمن الإصلاح الاقتصادي الشامل في البلاد".
كما شهد الاجتماع مناقشة تطبيق النظام المصرفي الشامل، عبر استخدام البرامج الإلكترونية المتطورة، والتكنولوجيا الحديثة في التعاملات المصرفية كافة، ومناقشة خطة التطوير المقدمة من شركة /إرنست آند يونغ/ الدولية بخصوص إعادة هيكلة مصرف الرافدين، بما يضمن تطوير أعماله وتقديمه حزمة من الخدمات المصرفية المتكاملة للمواطنين والشركات وبما يضاهي المصارف الدولية.
ويشهد الجهاز المصرفي العراق وضعا صعبا مما انعكس سلبا على التعاملات التجارية بعملة الدولار الأمريكي الذي يسجل ارتفاعا وصل إلى 160 ألف دينار مقابل كل 100 دولار أمريكي في السوق الموازي فيما يبلغ السعر الرسمي المعتمد في البنك المركزي العراقي 132 ألف دينار لكل 100 دولار.

السعودية تتضامن مع قطر ضد اعتداء إسرائيل علي مقر اللجنة القطرية في غزة

الرياض (د ب أ)-

أعلنت المملكة العربية السعودية عن تضامنها مع دولة قطر ضد "الاعتداء السافر"، من قبل القوات الإسرائيلية، لمقر اللجنة القطرية لإعادة إعمار غزة في فلسطين.
وأعربت وزارة الخارجية السعودية في بيان ليل الاثنين/الثلاثاء عن إدانة المملكة العربية السعودية بأشد العبارات للاستهداف السافر من قبل قوات الاحتلال الإسرائيلي، لمقر اللجنة القطرية لإعادة إعمار غزة في فلسطين المحتلة"، مؤكدة أن هذا الاعتداء "يُعد امتدادا لسلسلة الانتهاكات الإسرائيلية للقوانين والأعراف الدولية كافة". وأعربت وزارة الخارجية السعودية عن "تضامن المملكة ووقوفها مع دولة قطر الشقيقة ضد هذا الاعتداء السافر"، مجددةً "مطالبتها بسرعة وضرورة اضطلاع المجتمع الدولي بمسؤولياته، ووضع حد فوري للانتهاكات التي تمارسها سلطات الاحتلال الإسرائيلي، ومحاسبتها وفقاً للقانون الدولي الإنساني، لما ارتكبته من جرائم بحق المدنيين والمستشفيات والمنشآت الحيوية في قطاع غزة المحاصر".

«الصليب الأحمر» تحث أطراف النزاع بغزة وإسرائيل على الالتزام بالقانون الدولي الإنساني

جنيف -وكالات

ذكرت اللجنة الدولية للصليب الأحمر، أنها تعمل على مساعدة الضحايا من جميع أطراف النزاع، مشيرة إلى أن نظرا للآثار الإنسانية المدمرة في قطاع غزة وإسرائيل فإنها تواصل حث الأطراف على الوفاء بالتزاماتها بموجب القانون الدولي الإنساني، وعلى وجه الخصوص تجنيب المدنيين آثار العمليات العسكرية.

وأضافت اللجنة – في بيان، اليوم الثلاثاء – أنها كثفت في الأسابيع الماضية استجابتها الإنسانية في غزة، ولا سيما دعمها للرعاية الصحية الطارئة، وسط ظروف خطيرة وفوضوية.

وفيما يتعلق بالمحتجزين في قطاع غزة.. أشارت اللجنة إلى أن احتجازهم محظور بموجب القانون الدولي الإنساني، وأنها تواصل بإصرار جهود إطلاق سراح الرهائن، وتبذل كل ما في وسعها للوصول إليهم. ولفتت إلى أنها لا تستطيع وحدها القيام بذلك، وأنه يجب التوصل إلى اتفاقات تسمح للجنة الدولية بتنفيذ هذا العمل بأمان، وأعربت عن قلقها البالغ إزاء وضع الأطفال والمسنين والأشخاص ذوي الإعاقة وغيرهم من الأشخاص المستضعفين، الذين هم من بين المحتجزين. وقال مدير إعلام الهلال الأحمر الفلسطيني رائد النمس إن الهجمات الإسرائيلية المتواصلة على مناطق ومستشفيات غزة أدت إلى تفاقم الأوضاع الإنسانية بشكل كبير وشلل المنظومة الصحية، فضلا عن عجز الطواقم الطبية عن تقديم خدماتها للمرضى والجرحى في ظل هذه الأوضاع الكارثية الراهنة.

وأشار النمس - في مقابلة خاصة مع قناة (القاهرة) الإخبارية ايوم /الثلاثاء/ - إلى تعرض الجرحى والمرضى في مستشفيات غزة للموت البطيء وسط غياب حد أدنى من الرعاية الصحية مع نفاد الوقود والمستلزمات الطبية والإغاثية، لافتا إلى خروج ٢٥ مستشفى من أصل ٣٥ عن الخدمة على مستوى قطاع غزة، جراء نفاد الوقود والمستلزمات الطبية والأدوية وانقطاع الكهرباء، بسبب تواصل العدوان الإسرائيلي على القطاع للشهر الثاني على التوالي.

وحذر رائد النمس من خطر موجة النزوح الجماعية لأهالي شمال غزة إلى جنوب القطاع، قائلا: «إن رحلة النزوح الجماعية من شمال القطاع محفوفة بالمخاطر خاصة للمرضى وكبار السن والأطفال وذوي الاحتياجات الخاصة جراء دفعهم للسير لمسافات كبيرة قد تصل إلى أكثر من ٢٤ كيلو مترا مع تعرضهم للانتظار لفترات طويلة لحين تسمح لهم القوات الإسرائيلية المتمركزة عند شارع صلاح الدين بالدخول وسط مخاوف من اعتقالهم أو قصفهم بشكل عشوائي قبل الوصول إلى الجنوب».

وأشار النمس إلى الصعوبات التي يواجهها المرضى والمصابون عند إخلاء مستشفيات غزة، وذلك في ظل عدم وجود أي ممرات آمنة للخروج مع انقطاع الاتصال والتنسيق مع المنظمات والمؤسسات الإنسانية الدولية للوقوف على أوضاع النازحين وإمكانية توفير كافة الاحتياجات اللازمة لتأمين رحلة نزوح آمنة للمواطنين الفلسطينيين إلى جنوب القطاع.

«هيومن رايتس ووتش»: الهجمات الإسرائيلية على مستشفيات غزة جرائم حرب

جنيف -وكالات

دعت «هيومن رايتس ووتش» إلى التحقيق في القصف الإسرائيلي لمستشفيات غزة باعتبارها جرائم حرب، مشيرة إلى أن إسرائيل لم تقدم حتى الآن أي أدلة على استخدام «حماس» المستشفيات لأغراض عسكرية.

وقالت «هيومن رايتس ووتش» إن «هجمات الجيش الإسرائيلي المتكررة وغير القانونية على ما يبدو على المرافق والطواقم ووسائل النقل الطبية تمعن في تدمير نظام الرعاية الصحية في قطاع غزة ويجب التحقيق فيها باعتبارها جرائم حرب»، مشددة على أنه «على الرغم من ادعاءات الجيش الإسرائيلي في ٥ نوفمبر باستخدام «حماس» المستخف للمستشفيات، إلا أنه لم يتم تقديم أي دليل يبرر حرمان المستشفيات وسيارات الإسعاف من الحصانة بموجب القانون الإنساني الدولي».

ولفتت إلى أن «الهجمات الإسرائيلية المتكررة التي ألحقت أضرارا بالمستشفيات والعاملين في الرعاية الصحية، التي تضاف إلى الأضرار السابقة جراء الحصار غير القانوني، دمرت البنية التحتية للرعاية الصحية في غزة، وقتلت الغارات على المستشفيات المئات وعرضت العديد من المرضى لخطر جسيم لأنهم غير قادرين على تلقي الرعاية الطبية المناسبة».

وأشارت إلى أن هذه الهجمات المستمرة ليست معزولة. نفذت القوات الإسرائيلية عشرات الضربات، ما ألحق أضرارا بمستشفيات عدة أخرى في أنحاء غزة، داعية الحكومة الإسرائيلية إلى أن تنهي فورا الهجمات غير القانونية على المستشفيات وسيارات الإسعاف وغيرها من الأعيان المدنية، فضلا عن الحصار الشامل الذي تفرضه على قطاع غزة، والذي يرقى إلى جريمة الحرب المتمثلة في العقاب الجماعي.

وقالت إنه على «حماس» وغيرها من الفصائل الفلسطينية المسلحة اتخاذ جميع الاحتياطات الممكنة لحماية المدنيين الخاضعين لسيطرتها من آثار الهجمات وعدم استخدام المدنيين «كدروع بشرية»، وعلى «لجنة التحقيق الدولية المستقلة المعنية بالأرض الفلسطينية المحتلة، بما فيها القدس الشرقية، وإسرائيل» التحقيق في الهجمات الإسرائيلية غير القانونية على ما يبدو على البنية التحتية الصحية في غزة.

وطالبت الولايات المتحدة، والمملكة المتحدة، وكندا، وألمانيا وغيرها من الدول بتعليق المساعدات العسكرية ومبيعات الأسلحة لإسرائيل طالما استمرت قواتها بلا عقاب في ارتكاب انتهاكات خطيرة وواسعة ترقى إلى مستوى جرائم حرب ضد المدنيين الفلسطينيين.

وأضافت أنه على جميع الحكومات أن تطالب إسرائيل بإعادة الكهرباء والمياه إلى غزة والسماح بدخول الوقود والمساعدات الإنسانية، وضمان وصول المياه والغذاء والأدوية إلى المدنيين في غزة.

سوريا تسمح للأمم المتحدة بمواصلة تسليم المساعدات من تركيا

دمشق -وكالات

أعلنت الأمم المتحدة يوم الاثنين أن سوريا مددت السماح لها بتسليم المساعدات للمناطق التي تسيطر عليها الجماعات المسلحة بشمال غرب البلاد عبر معبرين حدوديين تركيين لمدة ٣ أشهر أخرى.

وبعد أن أدى زلزال إلى مقتل أكثر من ٥٠ ألف شخص في تركيا وسوريا في فبراير شباط الماضي، سمحت دمشق للأمم المتحدة في البداية بإرسال المساعدات عبر المعبرين لمدة ٣ أشهر، ومددت ذلك للمرة الثالثة حتى ١٣ فبراير شباط.

وأفاد مكتب الأمم المتحدة لتنسيق الشؤون الإنسانية في بيان: «لا تزال عملية الأمم المتحدة عبر الحدود بمثابة شريان الحياة للناس في شمال غرب سوريا..وتقدم الأمم المتحدة وشركاؤها شهريا المساعدات وخدمات الحماية التي تشتد الحاجة إليها إلى ما يبلغ في المتوسط ٢,٥ مليون شخص».

وأكدت بعثة سوريا لدى الأمم المتحدة في نيويورك تمديد استخدام الأمم المتحدة لمعبري باب السلام والراعي.

جدير بالذكر أن الأمم المتحدة تستخدم أيضا معبر باب الهوى من تركيا لتسليم المساعدات إلى الملايين في شمال غرب سوريا منذ عام ٢٠١٤ بتفويض من مجلس الأمن، لكن انتهى أجل ذلك التفويض في منتصف يوليو تموز لعدم توصل المجلس المؤلف من ١٥ دولة عضو إلى اتفاق على تمديده. وقالت الحكومة السورية بعد ذلك بأيام إن بإمكان الأمم المتحدة استئناف استخدام معبر باب الهوى لستة أشهر أخرى.

وقالت الأمم المتحدة إن أكثر من ٤٢٠٠ شاحنة مساعدات من المنظمة الدولية استخدمت معابر باب الهوى وباب السلام والراعي الحدودية حتى الآن هذا العام.

لدى لقاء الأمين العام للأمم المتحدة

سفراء «التعاون الخليجي» يؤكدون وقوف الدول العربية والإسلامية بجانب فلسطين

نيويورك -وكالات

أكد سفراء دول مجلس التعاون لدى الأمم المتحدة مركزية القضية الفلسطينية ووقوف الدول العربية والإسلامية صفا واحدًا وبكل طاقاتها وإمكاناتها بجانب الشعب الفلسطيني في نضاله وكفاحه المشروعين لتحرير كل أراضيه المحتلة.

جاء ذلك خلال لقاء سفراءُ دول مجلس التعاون لدى الأمم المتحدة بنيويورك مع الأمين العام للأمم المتحدة أنطونيو جوتيريش برئاسة سلطنة عُمان، وذلك وفقا لوكالة الأنباء العمانية يوم /الثلاثاء/.

وأوضح السفراء وقوف الدول العربية بجانب فلسطين؛ لتلبية جميع حقوقه غير القابلة للتصرف، خصوصا حقه في تقرير المصير والعيش في دولته المستقلة ذات السيادة على خطوط الرابع من يونيو ١٩٦٧ وعاصمتها القدس الشريف.

وأضافوا أن السلام العادل والدائم والشامل يشكل خيارًا استراتيجيًا وسبيلًا وحيدًا لضمان الأمن والاستقرار لجميع شعوب المنطقة وحمايتها من دوامات العنف والحروب، وهذا لا يتحقق إلا بإنهاء الاحتلال الإسرائيلي وحل القضية الفلسطينية على أساس حلّ الدولتين.

وأعربوا عن موقف المجتمع الدولي المطالب بوقف إطلاق النار وإنهاء الحصار الإسرائيلي المفروض على غزة، ووقف أي خطط للتهجير القسري للفلسطينيين من أرضهم، مؤكدين أن المجازر التي ترتكبها إسرائيل في غزة والضفة الغربية ترقى إلى جرائم حرب وإبادة جماعية.

وشددوا على أن العالمين العربي والإسلامي لن يتخلى عن الشعب الفلسطيني وسيقف بجانبه للدفاع عن حقوقه والصمود على أرضه ضد كل الممارسات الإجرامية غير المشروعة التي تمارسها سلطات الاحتلال الإسرائيلي وذهب ضحيتها ما يزيد على ١١ ألف إنسان فلسطيني، رافضين أية محاولة لتضليل الرأي العام الدولي من خلال توصيف هذه الحرب الانتقامية على أنها دفاع عن النفس أو تبريرها تحت أية ذريعة.

من جانبه..أعرب الأمين العام للأمم المتحدة عن قلقه للخسائر الكبيرة في أرواح المدنيين لاسيما النساء والأطفال، مؤكدا أن مهمة الأمم المتحدة ووكالاتها المتخصصة لن تتوقف عن مساعدة الشعب الفلسطيني.

وقال إن الأمم المتحدة عازمة على مواصلة دورها بنزاهة وفق قرارات الشرعية الدولية، مستنكرًا قتل الأبرياء من الأطفال والشيوخ والنساء واستهداف المستشفيات والأطقم الطبية والمدارس ودور العبادة.

وطالب بعدم قطع الكهرباء والمياه والخدمات الأساسية بما في ذلك خدمات الاتصال والإنترنت، وضرورة التوقف عن أي خطط للتهجير القسري للسكان الفلسطينيين في قطاع غزة وغيرها من المناطق في الأراضي الفلسطينية المحتلة.

ولفت إلى أن وكالة «الأونروا» باتت بأمسّ الحاجة إلى دعم وتبرعات سائر دول العالم الأعضاء في ضوء الاحتياجات الإنسانية والنقص الحاد في بعض المواد والمستلزمات الضرورية لاسيما المواد الطبية ومواد الإغاثة، مطالبًا المجتمع الدولي بتسهيل وصول المساعدات لقطاع غزة بالسرعة القصوى لإنقاذ الأرواح وحماية المدنيين.

البرهان وروتو يتفقان على تسريع مفاوضات جدة وصولاً لوقف إطلاق النار

نيروبي -وكالات

- أنهى رئيس مجلس السيادة السوداني، قائد الجيش عبد الفتاح البرهان، الاثنين أشهرا من القطيعة مع كينيا بزيارة لنيروبي اتفق خلالها مع الرئيس الكيني وليم روتو على تسريع مفاوضات جدة وصولا لوقف إطلاق النار وعقد قمة طارئة لرؤساء إيقاد.

وطبقا لبيان من مجلس السيادة فإن السودان وكينيا اتفقا على عقد قمة طارئة لرؤساء دول الإيقاد، لبحث إنهاء الحرب عبر حوار سياسي.

وظل السودان الذي تخضع فيه مؤسسات الدولة لسلطة الجيش، يتهم كينيا بعدم الحياد تجاه الحرب التي يخوضها الجيش ضد قوات الدعم السريع.

ويقول نافذون في الحكومة السودانية إن الرئيس الكيني ينطلق في موقفه المنحاز للدعم السريع من مصالح اقتصادية وعلاقات شخصية تربطه بقائد الدعم السريع محمد حمدان "حميدتي"، وتبعا لذلك عارض السودان رئاسة كينيا للآلية الرباعية التي كونتها ايقاد لحل الأزمة في السودان.

ووصل البرهان إلى كينيا الاثنين، بناء على دعوة من روتو الذي استقبل ضيفه في القصر الرئاسي.

وقال بيان مجلس السيادة، إن الخرطوم ونيروبي "اتفقا على عقد قمة طارئة لرؤساء الإيقاد في إطار مساع وقف إطلاق النار ووضع أسس لحوار سوداني لا يستثنى أحدا".

وأشار إلى أن الرئيسين تطرقا إلى مبادرات السلام، بما في ذلك منبر جدة ومبادرة الإيقاد، حيث شددا على الحاجة العاجلة لإيجاد حلول لأزمة السودان في أقرب وقت ممكن.

واتفق الطرفان، وفقًا للبيان، على "ضرورة تسريع العملية التفاوضية في منبر للوصول إلى وقف إطلاق النار ووقف العدائيات".

وشارك مندوب مشترك من الاتحاد الأفريقي ومنظمة الإيقاد ضمن وساطة السعودية وأميركا، في جولة التفاوض الأولي بين الجيش والدعم السريع التي عُقدت في مدينة جدة.

وقال البيان إن "البرهان أطلع وليم روتو على تطورات ومجريات الأوضاع في السودان، على ضوء تمرد قوات الدعم السريع ضد المواطنين والأعيان المدنية وارتكابها جرائم جسيمة في حق المدنيين".

وفي سبتمبر الماضي قال الرئيس الكيني لقناة "سي ان ان" إنه تحدث هاتفيا مع قائد الجيش السوداني عبد الفتاح البرهان، واتضح أنه تراجع عن اتهام كينيا بالانحياز إلى طرف في الصراع وانه مستعد لانخراط منظمة إيقاد مع آخرين بما في ذلك مصر ودول الجوار والسعودية وأميركا للتنسيق بين كل هذه المبادرات للوصول إلى حل.

«واشنطن بوست»: إسرائيل و«حماس» على وشك صفقة لتبادل المحتجزين بوساطة قطر

واشنطن -وكالات

أفادت صحيفة «واشنطن بوست» نقلا عن مسؤول إسرائيلي رفيع، بأن إسرائيل وحركة «حماس» على وشك صفقة لتبادل النساء والأطفال المحتجزين وإعلان هدنة ٥ أيام لتحقيقها.

وقال المسؤول الإسرائيلي، الذي طلب عدم الكشف عن اسمه، لـ» واشنطن بوست»، إن «الإطار العام للصفقة مفهوم»، مشيرا إلى أن الصفقة قد يتم الإعلان عنها خلال أيام في حال الاتفاق على التفاصيل النهائية.

وتسعى إسرائيل للإفراج عن جميع النساء والأطفال المحتجزين لدى «حماس»، والذين يبلغ عددهم ١٠٠ شخص، لكن المجموعة الأولى ممن سيطلق سراحهم ستكون أصغر.

وقد ألمحت «حماس» إلى استعدادها للإفراج عن ٧٠ من النساء والأطفال الإسرائيليين مقابل الإفراج عن عدد من النساء والشبان الفلسطينيين،الذي لا يزال عددهم مجهولا. ولكن حسب مسؤول عربي، تحدث لـ «واشنطن بوست»، فإن عددهم في السجون الإسرائيلية لا يقل عن ١٢٠ شخصا.

وقال المسؤول الإسرائيلي الرفيع، إن صفقة تبادل المحتجزين سترافقها هدنة قد تستغرق ٥ أيام، لإتاحة الخروج الآمن للرهائن الإسرائيليين. ومن شأنها كذلك أن تسمح بدخول المزيد من المساعدات الدولية للمدنيين الفلسطينيين في غزة للتخفيف من حدة الأزمة الإنسانية.

وأشار المسؤول إلى أن إسرائيل تريد ضمان إطلاق سراح مواطنيها الذين تم تحديد هوياتهم، مقابل الإفراج عن الأسرى الفلسطينيين، وأن عملية التحقق من الهويات تمثل أحد التفاصيل التي يستمر المسؤولون في مناقشتها.

وتجري إسرائيل مفاوضات مع «حماس» بشكل غير مباشر، بوساطة قطر، حيث يقيم بعض القادة السياسيين لـ «حماس».

والتقى رئيس الوزراء ووزير الخارجية القطري محمد بن عبدالرحمن بن جاسم آل ثاني يوم الخميس الماضي مدير وكالة الاستخبارات المركزية الأمريكية ويليام بيرنز ورئيس الاستخبارات الإسرائيلية «الموساد»، دافيد برنياع، لمناقشة إطار الصفقة التي باتت الآن في مرحلتها النهائية على ما يبدو.

وتشير «واشنطن بوست» إلى أن «الموساد» كان يعمل بشكل وثيق مع قطر ووكالة الاستخبارات المركزية الأمريكية لصياغة الصفقة. وأعرب مسؤولون إسرائيليون عن تقديرهم لوساطة قطر، لكنهم يريدون منها أيضا أن تؤثر على «حماس» من أجل الإفراج عن الرهائن، وليس فقط الوساطة. كما أشاروا إلى أن مصر لعبت دورا مفيدا في تنظيم المفاوضات مع «حماس».

وكان الرئيس الأمريكي جو بادين قد أعلن يوم السبت عن تأييده القوي لصفقة تبادل أسرى، معبرا عن امتنانه الشخصي لأمير قطر الشيخ تميم بن حمد آل ثاني، وذلك في اتصال هاتفي بين الزعيمين، اتفقا فيه على أن «جميع الرهائن يجب الإفراج عنهم دون أي مماطلة»، حسب بيان للبيت الأبيض.

ويأمل المسؤولون الأمريكيون في أن الإفراج عن المحتجزين والهدنة المؤقتة سيساهمان في تقليص الضجة على الساحة الدولية حول هذا النزاع، فيما ترفض إسرائيل وقف عمليتها، التي أعلنت أنها تهدف إلى القضاء على «حماس».

وترى إسرائيل في الإفراج عن النساء والأطفال الخطوة الأولى باتجاه إطلاق سراح جميع الإسرائيليين المحتجزين لدى «حماس» والجماعات الأخرى.

وأشار المسؤول الإسرائيلي إلى أن عدد المحتجزين الإسرائيليين يبلغ ما بين ٢٤٠ و٢٥٠ شخصا، معظمهم مواطنون إسرائيليون، ويحمل البعض جنسيات مزدوجة، وآخرون أجانب من المواطنين الأمريكيين والألمان وغيرهم، بمن فيهم نحو ٣٥ مواطنا تايلانديا، كانوا يعملون في إسرائيل.

وحسب الجانب الإسرائيلي، هناك نحو ٩٠ رجلا من المدنيين ومجموعة صغيرة من العسكريين بين المحتجزين. وقال المسؤول: «نريد أكبر عدد ممكن وبأسرع ما يمكن، ولكي لا يبقى هناك أحد».

وأشار إلى أن معظم الرهائن تحتجزهم «حماس»، وهناك كذلك نحو ٣٥ رهينة لدى «الجهاد الإسلامي» وحوالي ١٢ من الآخرين لدى جماعات صغيرة مختلفة، لكن «حماس» قادرة على التفاوض بشأن جميعهم تقريبا.

يذكر أن العملية العسكرية الإسرائيلية في قطاع غزة، التي أطلقها الجيش الإسرائيلي ردا على هجوم واسع النطاق من قبل حركة «حماس»، مستمرة منذ ٧ أكتوبر الماضي.

وقد بلغ عدد الضحايا في قطاع غزة أكثر من ١١ ألف شخص، وعدد الجرحى نحو ٢٩ ألف شخص، حسب وزارة الصحة في غزة، فيما قتل في إسرائيل جراء هجوم «حماس» أكثر من ١٢٠٠ شخص، حسب حصيلة محدّثة.

قبل لقاء بايدت وتشي المرتقب

المحللان الأمريكيان باتريك منديس وهولجر هينك: النفوذ الصيني يتمدد في الفناء الخلفي لأمريكا

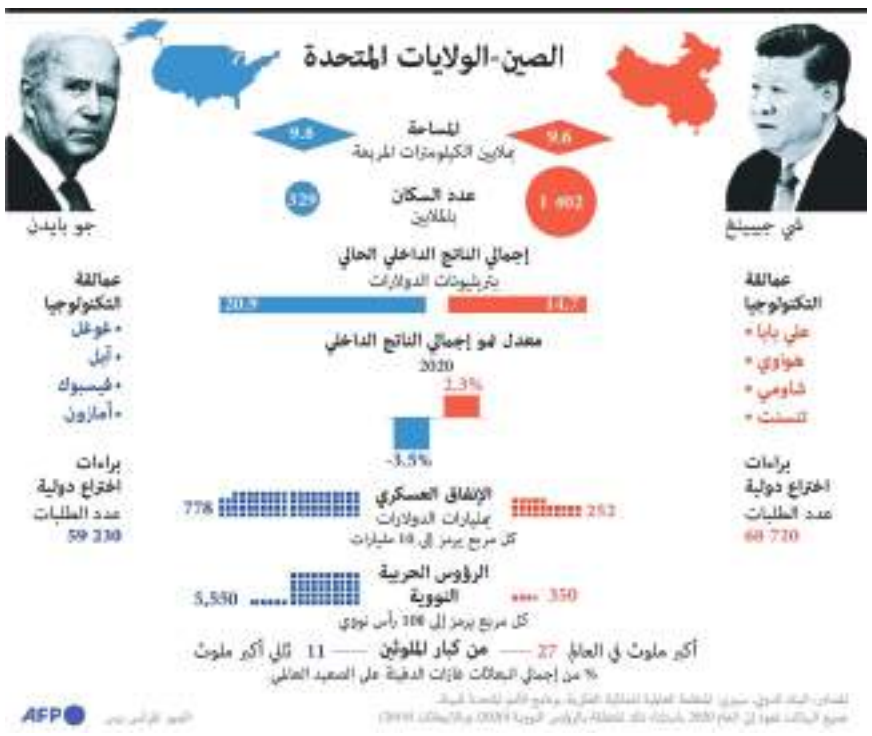

واشنطن (د ب أ) -

بعد سنوات طويلة من الخلافات مع بعض الدول مثل كوبا وفنزويلا، والتجاهل إزاء بعض الدول الصغيرة في حوض الكاريبي، تواجه السياسة الخارجية للولايات المتحدة في منطقة البحر الكاريبي وأمريكا الوسطى والتي تعرف تاريخيا بالفناء الخلفي لواشنطن تحديا قويا من جانب «منافسها الاستراتيجي» وهو الصين. وتبنى الصين حاليا نسختها الخاصة من «مبدأ مونرو» للنصف الغربي من الكرة الأرضية. كما تستهدف الاستراتيجية الصينية بمهارة منافسة وتدمير الدعم الأمريكي لتايوان التي تعتبرها بكين إقليما منشقا وتطالب باستعادة السيادة عليه.

وفي مقال نشرته في مجلة «ذا هيل» الأمريكية تحت عنوان «حراسة فنائنا الخلفي: نفوذ الصين في الكاريبي» حذرت ستازي بلاسكيت عضو مجلس النواب الأمريكي عن جزر فيرجن الأمريكية أعضاء الكونجرس من مغبة غض الطرف عن «ظلال المصالح الصينية المتقدمة التي تزحف على نصف الكرة الأرضية الغربي».

وفي تحليل مشترك نشرته مجلة ناشونال إنتريست الأمريكية قال الباحثان البروفيسور باتريك منديس الدبلوماسي الأمريكي السابق وأستاذ العسكرية في قيادتي حلف الناتو والمحيط الهندي والهادئ خلال إدارات بيل كلينتون وجورج بوش وباراك أوباما والاستاذ الزائر للعلاقات عبر الأطلسي في جامعة وارسو البولندية، والبروفيسور هولجر هينك نائب المستشار السابق للشؤون الأكاديمية والعميد السابق في جامعة وينشو كيان الصينية، إن الصين تتبنى «مبدأ مونرو» الأمريكي الدائم، في حين تطبقه بهدوء من خلال عسكرة «الجزر الصناعية» في بحر الصين الجنوبي.

وعلى مدى أكثر من عقدين، تطبق بكين نسختها من «مبدأ مونرو» في الحوض الكاريبي. وظل هذ المبدأ الأساسي متسقا مع السياسة الخارجية للرئيس الأمريكي الأسبق تيودور رزوفيلت وسياسة حسن الجوار للرئيس فرانكلين روزفيلت. وقاد هذا المبدأ الإدارات الأمريكية بنجاح لحماية نصف الكرة الأرضية الغربي والبحر الكاريبي بعيدا عن نفوذ القوى الاستعمارية السابقة. ولكن الصين بأجندتها التنافسية السرية تأتي الآن لتسيطر على الإرث الأمريكي في المنطقة وتطبق «البيان الشيوعي» الحديث للعرص الجديد أو ما يسمى «الثورة الثالثة» للصين بدلا من هذا الإرث.

وفي مقال تحت عنوان «القوة العظمى المعطلة: هل يمكن لأمريكا المنقسمة ردع الصين وروسيا؟» في مجلة «فورين أفيرز» أشار وزير الدفاع الأمريكي ومدير الاستخبارات الوطنية الأمريكية الأسبق روبرت جيتس إلى أن «التنافس مع الصين وحتى مع روسيا على الأسواق والنفوذ عالمي. والولايات المتحدة لا تستطيع تحمل الغياب في أي مكان. ومع ذلك فإنه تم رصد مؤشرات الحضور الصيني في الفناء الخلفي لأمريكا منذ عقود. ففي مقال بصحيفة نيويورك تايمز في نيسان/أبريل ٢٠١٢ كشف راندال أرشيبولد عن «وصول القوة الصينية إلى عتبة أمريكا في الكاريبي» وأخيرا رصدت الولايات المتحدة الأمر «بعد مرور عقود».

وفي شهادة أمام الكونجرس في آذار/مارس الماضي قال الجنرال جلين فان هيرك قائدة القيادة الشمالية الأمريكية إن «الصين عدائية للغاية في جزر الباهاما وهم يبنون أكبر سفارة في العالم هناك» وردت سريعا السفارة الصينية في الباهاما بالقول إن اتهامات القائد الأمريكي بلا أساس، مضيفة أن «أمريكا اللاتينية ودول الكاريبي لا يجب أن تكون فناء خلفيا لأي أحد ولا ساحة للتنافس بين الدول الكبرى».

وبعد ذلك أعلنت السفارة الصينية في الباهاما أنه «على عكس الشهادة الأخيرة للجنرال فان هيرك أمام الكونجرس، فإن جمهورية الصين الشعبية لا تبني أكبر سفارة على مستوى العالم في الباهاما. من ناحيته نشر داي شينجلي السفير الصيني في الباهاما رسالة ساخرة من الجنرال الأمريكي على مواقع التواصل الاجتماعي يقول فيها «يالها من مجاملة!»

ورغم ذلك كشفت برقية سرية تم تسريبها أن السفارة الأمريكية في الباهاما أبلغت واشنطن منذ سنوات وفي كانون الثاني/يناير ٢٠١١ بأن «السفارة الصينية الأكبر من المعتاد في الباهاما في ضوء ندرة الأعمال الثنائية بين البلدين، تتكون من سفير و٦ ملحقين دبلوماسيين» وكانت هذه البرقية قراءة خطأ للنوايا الصينية. ورغم ذلك فإن التحليل الأمريكي للتحركات الصينية في الباهاما كان صحيحا عندما توصل إلى أن بكين ربما تستعد «لتحرك استراتيجي في البحر الكاريبي في مرحلة ما بعد فيدل كاسترو».

وأدرك الدبلوماسيون الأمريكيون في البحر الكاريبي وأمريكا اللاتينية أخيرا نوايا الصينيين وأجندتهم السرية. و جاء رد الفعل عندما أدرك أعضاء الكونجرس التطورات الأخيرة في كوبا، حيث نقلت صحيفة واشنطن بوست الأمريكية عن ثيقة استخباراتية أمريكية حديثة القول إن الصين وكوبا «توصلتا إلى اتفاق سري لإقامة محطة للتنصت في كوبا بما يسمح للجيش الشعبي الصيني بجمع الاتصالات الإلكترونية في جنوب شرق الولايات المتحدة حيث يوجد الكثير من القواعد العسكرية ومراقبة حركة السفن الأمريكية». ومع التركيز على الولايات المتحدة وما ورائها وافقت بكين على أن تدفع مليارات الدولارات لهافانا مقابل قاعدة التجسس السرية بحسب التقارير.

كما ظهرت استراتيجية الصين الكبيرة من خلال إقامة محطة فضاء عميقة في منطقة نائية بجنوب غرب الأرجنتين. وتتولى قوة الدعم الاستريتيجي التابعة لإدارة إطلاق الأقمار الاصطناعية والتحكم فيها بالجيش الصيني إدارة هذه المحطة. وتم توقيع اتفاق إنشائها في ٢٠١٤، مع إحاطة الأمر بالسرية بسبب إمكانية استخدام المحطة في التجسس والأعمال العسكرية. وفي تقريرصحفي مفصل يتضمن رسوما توضيحية تم وصف المحطة بأنها «صندوق أسود» وهي مثال آخر على التعاملات الصينية الغامضة والعدائية التي تنسف سيادة الدول المستضيفة لهذه القواعد» بحسب جريت ماركيوز الذي كان في ذلك الوقت المتحدث باسم مجلس الأمن القومي في عهد الرئيس الأمريكي السابق دونالد ترامب.

وفي الوقت الذي غابت فيه الولايات المتحدة نسبيا عن المنطقة استثمرت الصين في ٦ دول بالبحر الكاريبي أكثر من ١٠ مليارات دولار، حيث حصلت جامايكا على ٣ر١٦ مليار دولار من هذه الاستثمارات وجويانا على ٣ر٠١ مليار دولار وترينداد وتوباجو على ٢ر٢٨ مليار دولار وأنتيجوا وباربادوس على مليار دولار وكوبا على ٧٤٠ مليون دولار وجزر الباهاما على ٣٥٠ مليون دولار خلال الفترة من ٢٠٠٥ إلى ٢٠٢٢. وتركزت الاستثمارات الصينية في هذه الدول على مجالات السياحة والنقل واستخراج المعادن والزراعة والطاقة.

ونجحت خطة الصين للاستثمار في الجزر الصغيرة بالبحر الكاريبي في عزل تايوان وتعزيز مبدأ «صين واحدة» على الصعيد الدولي، بعد أن سحبت أغلب هذه الجزر اعترافها بتايوان كدولة مستقلة.

أخيرا يقول منديس الباحث الفخري في معهد أرتور لويس للدراسات الاجتماعية والاقتصادية في جامعة ويست إنديز بجامايكا، وهينك العميد المساعد لكلية يورك كوليدج ومدير معهد سير أرتور لويس للدراسات الاجتماعية والاقتصادية في نهاية تحليلهما إن مصداقية الولايات المتحدة الآن تتوقف على قدرتها على تقديم الخدمات لدول «الفناء الخلفي لأمريكا» والنجاح في منافسة الصين هناك. إذ امثل إقامة بكين للمشروعات وبخاصة في الأرجنتين وكوبا وفنزويلا إلى جانب استراتيجية الصين للجزر الصغيرة في البحر الكاريبي جرس إنذار للولايات المتحدة لكي تعيد انخراطها في المنطقة وبخاصة من خلال ما يعرف باستراتيجية «ثري دين»/DS THREE / والمقصود بها الحروف الأولى لكلمات الدفاع والدبلوماسية والتنمية باللغة الإنجليزية والتي تحدثت عنها سمانتا باور مديرة الوكالة الأمريكية للتنمية الدولية خلال زيارتها لفيجي في آب/أغسطس الماضي حيث قالت إن السياسة الخارجية الأمريكية تستند إلى الإيمان بأن السلام الدائم والرخاء يتكامل فعليا مع الدبلوماسية والدفاع والتنمية.

الصين تطلق الشبكة الرئيسية للجيل التالي من الإنترنت فائق السرعة

بكين (د ب أ)-

أطلقت الصين أول شبكة رئيسية للجيل التالي من الإنترنت فائق السرعة في العالم، بعرض نطاق ترددي يبلغ ١٢٠٠ جيجابت في الثانية، بحسب ما أوردته وكالة أنباء الصين الجديدة (شينخوا) يوم الثلاثاء نقلا عن مؤتمر صحفي عقد في جامعة تسينجهوا ببكين أمس.

وتتميز الشبكة الرئيسية للجيل التالي من الإنترنت فائق السرعة، التي تم تطويرها بشكل مشترك من قبل جامعة تسينجهوا وتشاينا موبايل وهواوي وشركة CERNET.COM، بأنها شبكة نقل تمتد إجمالا لأكثر من ٣٠٠٠ كيلومتر وتربط بين ثلاث مدن هي بكين ووهان وقوانجتشو.

وتعد الشبكة الرئيسية للجيل التالي من الإنترنت فائق السرعة إنجازا تقنيا كبيرا للمشروع الوطني للبنية التحتية لتكنولوجيا الإنترنت المستقبلية.

وتعمل الشبكة بثبات وموثوقية، ونجحت في اجتياز اختبارات مختلفة، منذ تشغيلها التجريبي في ٣١ من تموز/يوليو من العام الجاري.

من جهة اخرى شجعت شركات البطاريات النرويجية الشركات المنافسة لها في كوريا الجنوبية على الحضور إلى الدولة الاسكندنافية لمساعدتها في إنشاء سلسلة توريد جديدة للبطاريات، في ظل تعزيز الجهود الأوروبية لتقليل اعتمادها على الموردين الصينيين.

وقالت وكالة بلومبرج للأنباء إن مجموعة «باتاري نورواي» النرويجية أوضحت أمام مؤتمر عقد اليوم الثلاثاء، في مدينة بوهانج ، للشركات الكورية، ومن بينها «إل جي إنرجي سوليوشان» و «إيكوبوريو ماتريالز» وبوسكو فيوتشر» الأسباب التي تدعوها لهذا التعاون .

وذكرت بلومبرج أن الفعالية التي استضافتها شركة «إس إن إي ريسيرش» الكورية للبطاريات ، أقيمت لإعلان المدينة « منطقة خاصة لصناعة البطاريات».

الأمم المتحدة تعرب عن حزنها العميق لفقدان ٤٩ مهاجراً قبالة سواحل اليمن

صنعاء (د ب أ)-

أعربت الأمم المتحدة، يوم الثلاثاء، عن حزنها العميق، إزاء فقدان ٤٩ مهاجراً قبالة سواحل اليمن.

وقالت المنظمة الدولية للهجرة في اليمن، في بيان صحفي، «نشعر بالحزن العميق إزاء الأنباء المؤلمة التي تفيد بأن قارباً يقل ٧٥ مهاجراً انقلب قبالة سواحل اليمن، الأحد «.

وأضافت المنظمة أن ما لا يقل عن ٤٩ شخصاً لا يزالون في عداد المفقودين.

ويوم الأحد الماضي، أعلنت قوات خفر السواحل اليمنية في قطاع البحر الأحمر، إنقاذ ٢٦ مهاجراً من جنسيات أفريقية، غرق قاربهم في المياه الدولية قبالة سواحل مدينة المخا، غربي اليمن.

وغرق القارب نتيجة الرياح العاتية وفقدان قبطان القارب السيطرة عليه فوق الأمواج، ما أدى إلى سقوط جميع الركاب في الماء.

وتعلن الأمم المتحدة بشكل متكرر وصول مهاجرين أفارقة إلى اليمن، خصوصاً من الصومال وإثيوبيا، العديد منهم يهدفون إلى الانتقال لدول الخليج خصوصاً السعودية المحاذية لليمن، من أجل تحسين ظروفهم المعيشية.

متظاهرون في موريتانيا يطالبون بقطع العلاقات مع الدول الغربية المؤيدة للحرب على غزة

نواكشوط (د ب أ) -

طالب متظاهرون موريتانيون في العاصمة نواكشوط، يوم الثلاثاء، بطرد سفراء الدول الغربية، وقطع العلاقات مع كل من يقدم الدعم والغطاء للحرب الإسرائيلية على قطاع غزة .

وردد المتظاهرون الذين احتشدوا أمام السفارة الأمريكية، بشعارات تطالب حكومة موريتانيا بطرد سفيرة الولايات المتحدة ردا على ما وصفوه بـ «المجازر التي ترتكبها قوات الاحتلال بدعم من الولايات المتحدة بحق الشعب الفلسطيني».

كما ردد المتظاهرون خلال وقفات متزامنة أمام سفارات الدول الغربية في نواكشوط ، شعارات تطالب بقطع العلاقات مع الدول التي توفر الدعم والحماية لإسرائيل وبتقديم الدعم المادي والبشري والمعنوي للمقاومة الفلسطينية.

وعبر المشاركون عن استنكارهم للمواقف «تجاه ما يحدث في فلسطين وحرب الابادة التي يتعرض لها سكان غزة».

من ناحية اخرى أيد وزير المالية الإسرائيلي، اليميني المتطرف، بتسلئيل سموتريتش، «الهجرة الطوعية» للفلسطينيين من قطاع غزة إلى دول أخرى. وغرد سموتريتش عبر منصة «إكس» (تويتر سابقا)، يوم الثلاثاء: «الهجرة الطوعية واستيعاب دول العالم لسكان غزة العرب حل إنساني من شأنه أن يضع حدا لمعاناة اليهود والعرب على حد سواء».

وفي بيان أطول عبر موقع فيسبوك، أضاف سموتريتش أنه يمكن استقبال اللاجئين «بمساعدة مالية سخية من المجتمع الدولي، بما يشمل إسرائيل»، مشيرا إلى مقال رأي مماثل كتبه عضوا برلمان بصحيفة وول ستريت جورنال.

يشار إلى أن سموتريتش كان أنكر في السابق وجود الشعب الفلسطيني فيما مضى. وادعى في فعالية أقيمت بباريس مطلع العام: «لا يوجد شيء اسمه فلسطينيون، لأنه لا يوجد شيء اسمه شعب فلسطيني».

وقدم سموتريتش خريطة «إسرائيل الكبرى» التي شملت أيضا الضفة الغربية والأردن.

وتوجد قوى من أقصى اليمين في إسرائيل تسعى إلى إنشاء دولة ذات حدود توراتية تشمل أيضا أجزاء من الأردن.

الاتحاد الأوروبي يدعم أوكرانيا بمساعدات إنسانية إضافية قيمتها ١١٠ ملايين

بروكسل (د ب أ) -

أعلنت المفوضية الأوروبية يوم الثلاثاء، أن الاتحاد الأوروبي سيقدم مساعدات إنسانية إضافية للأوكرانيين المتضررين من الحرب الروسية قيمتها ١١٠ ملايين يورو أخرى (٩ر١١٧ مليون دولار) .

وقال مفوض الأزمات في الاتحاد الأوروبي يانيز لينارسيتش: «في حين تلحق الصواريخ الروسية الدمار بأوكرانيا، يتعين أن يكون المجتمع الإنساني مستعدا لمساعدة الأشخاص الأكثر ضعفا، المتضررين خلال أشهر الشتاء المقبلة القاسية».

وقالت المفوضية إن الأموال الإضافية تهدف إلى تمويل أوكرانيا بالمساعدات النقدية والغذاء والماء والمأوى والرعاية الصحية والدعم النفسي والاجتماعي والحماية. كما سيزود الاتحاد الأوروبي أوكرانيا بمولدات طاقة.

ومن المقرر أن تتلقى المجتمعات الضعيفة في أوكرانيا ١٠٠ مليون يورو، على أن تخصص ١٠ ملايين يورو منها للاجئين الأوكرانيين في مولدوفا.

ويرفع التعهد الأخير المساعدات الإنسانية من الاتحاد الأوروبي لأوكرانيا منذ بداية الغزو الروسي الشامل لأوكرانيا في شباط/فبراير ٢٠٢٢ إلى ٨٤٣ مليون يورو.

توجيه الاتهام لـ٤٠ شخصاً بعد حريق سجن «إيفين» بإيران

طهران (د ب أ)-

نقلت وكالة أنباء الجمهورية الإسلامية الإيرانية (إرنا) يوم الثلاثاء، عن المدعي العام في طهران، قوله إنه تم توجيه الاتهام لـ٤٠ شخصا، بعد الحريق الذي شهده سجن «إيفين» سيئ السمعة بإيران، في الخريف الماضي.

ولقي ثمانية سجناء حتفهم في الحريق الذي وقع في تشرين الاول/أكتوبر من العام الماضي، خلال موجة الاحتجاجات المناهضة للنظام التي انتشرت في البلاد. كما أصيب سجناء آخرون في الحادث.

ولم يتسن التحقق من سبب الحريق بشكل مستقل.

ونفى مكتب المدعي العام في طهران أي صلة تربطه بالاحتجاجات التي انتشرت في أنحاء البلاد لأسابيع في ذلك الوقت، وأشار إلى الصراعات الداخلية التي كانت في السجن، بوصفها السبب في الحريق.

دائرة التنمية الاقتصادية
DEPARTMENT OF ECONOMIC DEVELOPMENT

الوحدة الأربعاء ١٥ نوفمبر ٢٠٢٣ ـ العدد ١٥٤٩٦

إلغاء اعلان سابق

تعلن دائرة التنمية الاقتصادية بخصوص الرخصة رقم CN - 1051576 بالاسم التجاري ورشة العنكبوت للحدادة، بإلغاء طلب تعديل الرخصة وإعادة الوضع كما كان عليه سابقا.

فعلى كل من له حق أو اعتراض على هذا الإعلان مراجعة دائرة التنمية الاقتصادية خلال أسبوع من تاريخ نشر هذا الإعلان وإلا فإن الدائرة غير مسؤولة عن أي حق أو دعوى بعد انقضاء هذه المدة حيث ستستكمل الإجراءات المذكورة.

الرقم: د ت/ ش ت/ CN - 1051576

رقم الخطاب:4997587 - CA

مركز أبوظبي للأعمال- أبوظبي

دائرة التنمية الاقتصادية
DEPARTMENT OF ECONOMIC DEVELOPMENT

الوحدة الأربعاء ١٥ نوفمبر ٢٠٢٣ ـ العدد ١٥٤٩٦

إعلان

تعلن دائرة التنمية الاقتصادية بأن السادة/ مطعم فات مو

رخصة رقم: 4131358 - CN قد تقدموا إلينا بطلب:

تعديل رأس المال الى 50000

تعديل الشكل القانوني من / مؤسسة فردية الى شركة الشخص الواحد ذ.م.م

تعديل الاسم التجاري من FAT MO RESTAURANT مطعم فات مو الى FAT MO RESTAURANT SOLE PROPRIETORSHIP L.L.C - مطعم فات مو - شركة الشخص الواحد ذ.م.م

فعلى كل من له حق أو اعتراض على هذا الإعلان مراجعة دائرة التنمية الاقتصادية خلال أربعة عشر يوماً من تاريخ نشر هذا الإعلان وإلا فإن الدائرة غير مسؤولة عن أي حق أو دعوى بعد انقضاء هذه المدة حيث ستستكمل الإجراءات المطلوبة.

مركز أبوظبي للأعمال- أبوظبي

عبد اللّه المري يتفقد منصة شرطة دبي في معرض الطيران

دبي-وام:

تفقـد معالي الفريق عبد الله خليفـة المري، القائد العام لشرطة دبي، منصة شرطة دبي المشاركة في معرض دبي للطـيران 2023، أبرز فعاليات قطـاع الطيران العالمي، بحضور اللواء طيار أحمد محمد بن ثاني، مساعد القائد العام لشـؤون المنافذ، واللواء علي عتيق بن لاحج، مدير الإدارة العامة لأمن المطارات، وعدد من كبار الضباط.
واطلع معالي الفريق عبد الله المري على أحدث الابتكارات التقنيـة في مجال تكنولوجيا المعلومات والخدمات الذكية ونظم الذكاء الاصطناعي، مشـيداً بجهـود فرق العمل وحرصهـم على إبراز إنجازات شرطـة دبي في واحد من أهم المعارض العالميـة في قطاع الطيران، ومؤكداً أن هذه الأحداث تعزز السـمعة الدولية والمكانـة الرائدة لإمارة دبي، لمـا تحققه من دعم على كافة المسـتويات الأمنية والاقتصادية والتنظيمية.
واطلـع معالي القائد العام لشرطة دبي على مركبة M02 ذاتية القيادة، والتي طورتهـا مواهب وإبداعات وطنية في قسـم البحـث والتطوير بشرطة دبـي، وهي دورية ذكية ذاتية مخصصة للعمل في المجتمعات المحلية لضمان السـلامة العامة والأمن على المسـتوى المحـلي. وتتميز المركبة بتزويدها بتقنيـات الذكاء الاصطناعي، فتحتوي عـلى تقنية التعرف عـلى الوجوه، والتعـرف على أرقام لوحات المركبات والمطلوبين.

المعهد الهنـدي للتكنولوجيا - دلهي أبوظبـي يطلق أول برامجه للماجستير بتخصص الاستدامة

أبوظبي-وام:

أعلن المعهد الهندي للتكنولوجيا - دلهي أبوظبي، أول حرم جامعي دولي للمعهد المرموق، عن إطلاق برنامجه الأكاديمي الأول وفتح باب التسـجيل في برنامج الماجسـتير بتخصص الاسـتدامة وتحول الطاقة.
وكان قد تم إنشـاء الحرم الجديد بموجب مذكرة تفاهم بين المعهـد الهنـدي للتكنولوجيا - دلهي ودائرة التعليم والمعرفة - أبوظبي في يوليو الماضي.
ومن المقرر أن ينطلق برنامج ماجستير الاستدامة وتحول الطاقة في يناير 2024، حيث تم تصميمه خصيصاً للحرم الجامعي في أبوظبي، بهدف تزويد المتخصصين والباحثين في مجال الطاقة والقطاعات المرتبطة بها بالمعارف والخـبرات اللازمة لتطبيق الأساليب والحلول المستدامة.
ويأتي البرنامج في توقيـت مثالي ويحظى بأهمية اسـتراتيجية، وذلـك في ضوء تحضـيرات الدولة لاستضافة مؤتمر الأطراف COP28، وبالتزامن مع إعلانها 2023 عاماً للاستدامة.
كما ينسـجم مع الأهداف الشـاملة لاستراتيجية الإمـارات للطاقـة 2050، حيث يهـدف لتزويد الخريجين بفهم عميـق لأحدث التقنيات المتطورة وأطـر سياسـات التفكير التقدمـي، بما يتماشى مع الجهود المبذولة لإعـداد جيل جديد من القادة المؤهلين لتخطي تحديات تحول الطاقة وتعقيداتها.
وقال سـعادة مبارك حمد المهـيري، وكيل دائرة التعليـم والمعرفـة - أبوظبـي، بهذه المناسـبة : "نولي أهمية كبيرة لاسـتثمار الاستدامة البيئية في قطاع الطاقة، ويأتي البرنامج الجديد ، ليسـهم في رسـم ملامح مستقبل مسـتدام في دولة الإمارات والمنطقة. ما ينسـجم مع التزامنا بتمكين الأفراد نحو تحقيق تغيير إيجابي وقيادة التحول نحو عالم أكثر استدامة، وذلك من خلال إعداد كفاءات قادرة على مواجهة التحديات في مجال تحول الطاقة".
ويستقبل برنامج الماجستير الطلبة ممن يتمتعون بخبرات في مجالات العلوم والهندسة، ويستمر على مدار عامين في الحـرم الجامعي المؤقت للمعهد في جامعة زايد.
وسـيحظى الخريجون بعـد إتمامهـم لبرنامج الماجسـتير بمسـتوى عال مـن الثقـة والقدرة عـلى التكيف في العمـل معً أقرانهـم من مختلف التخصصات، مما يعزز أسس المعرفة الشاملة لبدء مسـيرتهم المهنية في التخصصات المرتبطة بقطاع الطاقة من خلال المساهمة في مجال خبرتهم.
ويتعين على المتقدمين للالتحـاق بالبرنامج إتقان الكتابة والتحدث باللغـة الإنجليزية، وأن يكونوا من حملة درجة البكالوريوس في أحد التخصصات التالية، الهندسة الميكانيكية أو الكيميائية أو المدنية أو البترولية أو الكهربائية أو الإلكترونية أو الطاقة أو الفضاء أو المواد والتعدين أو الفيزياء.
كما يمكن قبول الطلبة من حملة درجة الماجستير في الفيزيـاء أو الكيمياء، ويخضـع المتقدمون إلى عملية انتقاء دقيقة لضمان اختيار أفضل المرشحين بما يتماشى مع المعايير الخاصة للمعهد.

محاكم دبي تطور مهارات الخبراء

دبي-وام:

أقامت محاكم دبي متمثلة بإدارة الخبراء والمحكمين جلسـة حوارية بعنوان "آليـات تطوير أعمال الخبرة" قدمها القاضي أحمـد فتحـي قرمة قاض اسـتئناف - عضو لجنة شـؤون الخبراء، اسـتهدفت 42 من الخبراء من جـدول محاكم دبي ومن الهيئة الإدارية، ويأتي ذلك تماشياً مع خطة إدارة الخبراء والمحكمين الراميـة لتطوير مهارات خبراء جدول محاكم دبي بشكل مستمر واطلاعهم على ما يستجد من قوانين ذات صلة، وتعزيز التواصل الفعال بين الهيئة القضائية والخبراء.
وناقش القاضي أحمد فتحي قرمـة مع الحضور بعض آليات تطوير أعمال الخبرة بداية بالقانون أو التشريع بما له من أثر في فرض التغيير، مشـيراً إلى أن كل تعديـل يطرأ على التشريع يتصـدى بالعلاج لمشـكلة رصدها المعنيـون بتطبيق القانون ووصل صداهـا إلى المشرع، كما تحدث عـن " قياس الأداء " كآلية من آليات التطويـر، منوهاً إلى أن علماء الإدارة يقولون إن مـا لا يمكن قياسـه لا يمكن إدارتـه ولا يمكن تطويره، مسـتعرضاً اهتمام لجنة الخبراء وإدارة الخبراء بمحاكم دبي بوضع معايير لقيـاس أداء للخبراء من خـلال التقييم الفني لتقرير الخبير ومـشروع معايير تصنيف الخـبراء، والجهود المبذولة في الرقابة والتفتيش على أعمال الخبرة.

انطلاق منتدى حمدان الدولي لاكتشاف وتطوير المواهب في دبي

دبي-وام:

نظمت مؤسسـة حمدان بن راشد آل مكتوم للعلوم الطبية والتربوية يوم الثلاثاء بدبـي منتدى حمدان الدولي لاكتشـاف وتطوير المواهب 2023 بحضورخـبراء في مجـال التعليـم من داخل وخـارج الدولة واسـاتذة مـن مختلـف المراحل التعليمية والمختصين والمسـؤولين والطـلاب وذلـك بهـدف تمكين وتطوير مهارات اكتشاف المواهب لدى الممارسـين مـن المختصين في الميدان التربوي.
وأكد معالي حميد القطامي، رئيس مجلـس الأمناء،مؤسسـة حمدان بن راشـد آل مكتوم للعلوم الطبية والتربوية فى كلمة خلال المنتدى أن المنتدى يأتي بهدف الإسهام في دعم الجهود الرامية إلى تحسين وتطوير الخـدمات الموجهـة إلى قطـاع الموهبـة. ونقل معاليـه للحضور تحيات الشـيخ راشد بن حمدان آل مكتوم الرئيس الأعلى للمؤسسـة، وتمنياتـه للمنتـدى بالنجـاح والتوفيـق، وترحيبه بالمشـاركين والضيوف والمسـؤولين والخبراء والمختصين، من مختلف المؤسسات المعنية بالموهوبين في الدول الشقيقة والصديقة.
وأضاف معاليه قائلاً: "لا شـك أن انضمامَنـا اليوم في هـذا المنتدى، يُعبّر عن مـدى الاهتمام والحرص والالتزام الذي نتمسـك بـه ، إزاء تطويـر علـم الموهبـة، وتنويع مسارات العمل فيه، لتحقيق غايةٍ سـامية ، ألا وهـي تـدارك الهدرً في الموهوبـين، وضرورةُ الوصول إليهم واسـتثمارُهم و الإستفادة منهم ، مما يُعـد محاولةً صائبة، في ظل عـدم توافر فـرص للكثير من الموهوبين في مناطق عدًيدة من العالم، والذين يحدُّ من اكتشـافهم شّحُ الامكانات وعدمُ توافر خدمات الكشـف والرعاية، تلـك الأذهانُ المتوقـدة بالتأمُّـل والتفكّر، وتلك المَلكاتُ المفعمـة بالتميز والتفرد، هي ثروةٌ حقيقة، تسـتحق منا أن نخطط ونصمّمَ ونعمـلَ من أجل أن نـرى قيمتَها على أرض الواقع، لا سـيما في عصرنا الحـالي، حيث يقـدم اقتصادُ المعرفـة، والتطورُ التقنيُ المذهل، فرصاً عظيمة للعمل على ابتكار نماذج حديثة للكشـف عـن الموهوبـين ، وادارة رعايتهم وتمكينهم".

تتمات .. تتمات ... تتمات .. تتمات ... تتمات .. تتمات ... تتمات .. تتمات ... تتمات .. تتمات ... تتمات .. تتمات ... تتمات .. تتمات ... تتمات .. تتمات ... تتمات .. تتمات ... تتمات

«أدنوك للغاز»

يسعدني أن أُعلن عن موافقة مجلس إدارة الشركـة على توزيعـات الأرباح المرحليـة مما يُعد مـؤشراً على أدائنا المـالي القوي في النصف الأول من العام والتزامنا بمكافأة مساهمينا.
على صعيد متصل أعلنت «أدنوك للغاز بي إل سي» يـوم الثلاثاء عن نتائجها المالية للأشهر الثلاثة ،والتسعة المنتهية في 30 سـبتمبر 2023 («الربع الثالث من عام 2023» و «9 أشـهر من عام 2023»). وتـم الإعلان عـن النتائج المالية المبدئية غـير المدققة الموضحة للفـترة المقارنـة (أي فـترة الثلاثة أشهر والتسعة أشـهر المنتهية في 30 سبتمبر 2022 («الربع الثالث من عام 2022» و «9 أشهر من عام 2022») على أساس الإيرادات المبدئية المعدلة.1
واصلت «أدنوك للغاز» تحقيق أداء مالي وتشـغيلي قوي في بيئة سوق مُتقلبة اتسـمت بَضغوطات من المسـتهلكين وعوامل جيوسياسـية. بلغت إيرادات الشركة في الربع الثالث من عام 2023 إلى 5.807 مليار دولار أمريكي، وهو ما يمثل نمواً بنسبة 8% بالمقارنة مع الربـع الثاني من عـام 2023، نظرا لتحسن بيئة الأسـعار وارتفاع حجم المبيعـات. وعلى الرغم مـن الظروف السائدة في السـوق، حافظت الشركة على هوامش مسـتقرة بمـا يتوافق مع سياسـاتها والفترات السـابقة. بالإضافـة إلى ذلك، واصلـت الشركة تنفيذ استراتيجيتها للنمو، مع التركيز على رفع مسـتوى الكفـاءة لتمكين زيـادة صادرتهـا من السـوائل ذات الهامش المرتفع.

403 ملايين درهم

وقطـاع الموانـئ، وقطـاع المـدن الاقتصاديـة والمناطق الحـرة، والتي حققـت إيـرادات بلغـت 546% و264% و71% و20% على التوالي، مقارنة بنفس الفترة من العام الماضي.
وخلال الربـع الثالث من عام 2023، ارتفعـت أربـاح المجموعـة قبـل استقطاع الفوائد والضرائب والإهلاك والاسـتهلاك بنسـبة 28% مقارنة بنفس الفـترة من العام الماضي، لتصل إلى 759 مليـون درهـم، مدفوعـة بعمليات الاستحواذ على شركة نواتوم، ومحطة بوابـة كراتشي (+ 2% على أساس سـنوي ومقارنة المثل بالمثل).
وقد أدت المسـاهمة الأعلى لأعمال كل من القطاع البحري والشحن والقطاع اللوجسـتي ذات الهامـش المنخفض نسبياً إلى انخفاض هامش الأرباح قبل استقطاع الفوائد والضرائب والإهلاك والاستهلاك إلى 17.9% خلال الفترة، مقارنة بنسبة 40.5% في الربع الثالث من عام 2022.
و حافظـت المجموعة على إرشـادات الأرباح قبل استقطاع الفوائد والضرائب والإهلاك والاسـتهلاك بنسبة تتراوح بين 25-30% على المدى المتوسـط، في حـين تتوقـع المجموعـة مواصلة تحقيق التوازن في مزيج الإيرادات، مع اسـتمرار الاسـتثمار بكثافة في النمو العضوي والاسـتحواذات في المستقبل المنظور. كما تتوقـع المجموعة أيضاً تحقيـق التوازن في ربحها التشـغيلي بينما تواصل تدريجيـاً تحقيق التآزر من تعزيـز منظومة أعمالها المتكاملة وتوسيع نطاق عملياتها.
حافظ القطاع البحري والشـحن على موقعـه كأكبر مسـاهم في الإيرادات، وأصبح أيضاً أكبر مسـاهم في تحقيق الأربـاح قبـل اسـتقطاع الفوائـد والضرائـب والإهلاك والاسـتهلاك، حيث بلغت مساهمته 56% و33% عـلى التوالي خـلال الربـع الثالث من عـام 2023، مدفوعاً بشـكل رئيسي بمسـاهمة الـذراع البحـري لشركة نواتوم، ومسـتفيداً من أنشطة تجارة السفن.

11.6 مليار درهم

صفقـات بقيمـة 4.9 مليـار درهم، تضمنـت التعاقـد مع شركـة «بلاك دايموند» لـشراء منظومة دفاع جوي بقيمة 3.3 مليـار درهم والتعاقد مع شركة «أدفانسـد إنتجريتد سيسـتم» لتقديم خدمـات الصيانـة للطائرات بقيمة 738 مليون درهم. كما تضمنت الصفقات التعاقد مـع شركة «إيرث» التابعة لمجموعة إيـدج، لشراء ذخائر بقيمـة 588 مليون درهـم، والتعاقد مع «مجموعة ترست» لشراء منظومة طائرات مسـيرة بقيمـة 177 مليون درهم.
وتـم التعاقد مـع شركـة «جلوبال لخدمات الملاحـة الجوية» لشراء نظام كوابح الطائـرات بقيمة 77.5 مليون درهم، والتعاقد مـع شركة «الطيف» التابعة لمجموعة إيـدج، لتقديم الدعم الفني لأجهزة تبريـد ومولدات الطاقة لأنظمـة بقيمـة 29 مليـون درهم، بالإضافة إلى التعاقد مع «مركز الإمارات لإمداد الطيران» لتقديـم الدعم الفني لأنظمة الرادارات والقيادة والسـيطرة والاتصـالات بقيمـة 8 ملايين درهم، وتضمنت الصفقة الأخيرة، التعاقد مع شركة «إيه دي بي سـيف جيت جلف» لشراء لوحة المراقبـة والتحكم لنظام الطائرات بقيمة 2.7 مليون درهم.
من جهته أشـار ماجد الجابري إلى إن إجمالي الصفقـات الدولية لليوم الثاني مـن معرض دبـي للطـيران 2023، بلغ 3 صفقـات بقيمة 2 مليار درهم، تضمنت التعاقـد مع شركة «رايثيون» الأمريكيـة لشراء ذخائـر بقيمة 1.4 مليـار درهـم، والتعاقد مـع شركة «ليونـاردو « الإيطالية لتقديم خدمات صيانة الطائـرات بقيمة 210 ملايين درهـم، والتعاقد مع شركـة «الصين الوطنية لاستيراد وتصدير تكنولوجيا الطيران» كاتيـك لشراء الذخائر بقيمة 438 مليون درهم.
وأكـد الجابـري حـرص وتوجهات مجلـس التـوازن نحو تعزيـز أوجه التعاون المشـترك بين كبرى الشركات المتخصصة في قطـاع صناعة الطيران محليـاً وعالميـاً، لتحقيـق التقـدم والتطور المستدام من خلال الشراكات وتبـادل الخـبرات، إذا يسـهم ذلك في تمكين القدرات الصناعية من مواكبة التطورات التكنولوجية المتسارعة التي يشهدها هذا القطاع.

«الطارق» تُكمل

والمسـؤولة عـن تصميـم وإنتـاج مجموعة الطـارق النموذجية المتميزة من الذخائر بعيدة المدى الموجهة بدقة، وشركة هال الهندية الرائدة في تصميم وتصنيع وصيانة الطائرات والمحركات وإلكترونيـات الطـيران والملحقـات المرتبطة بهـا. وتهدف مذكرة التفاهم إلى دمـج ذخيرة الطـارق بعيدة المدى الموجهة بدقـة على متن مقاتلات هال تيجـاس الخفيفة ومنصـات أخرى ضمن حملتها لتوفير حلول الأسـلحة الدقيقة بعيدة المدى في المنطقة.
وأشار ثيونيس بوثا، الرئيس التنفيذي لشركة الطارق: «يحدونا الفخر بعقد شراكة مـع هال ضمن هـذه الحملة الإسـتراتيجية لتقديم حلول متقدمة تقنيـاً لعملاء «تيجـاس» في المنطقة. ونتطلّع إلى تقديم مجموعة الطارق من الذخائر الموجهة بدقة وبعيدة المدى إلى عملاء هال تيجاس عبر أنحاء العالم.»
وجرى تصميـم مجموعة الطارق من الذخائر المعيارية بعيدة المدى الموجهة بدقـة، والتـي تعمـل في كل الأحوال الجوية ليلاً ونهاراً، لتناسـب سلسلة مـارك 80 وسلسـلة الذخائر الجوية عالية السرعـة ومنخفضة الاحتكاك المصممـة في الهنـد. تـؤدي إضافة مجموعة الأجنحة إلى تحويل الطارق-إس (المـدى القيـاسي) إلى الطارق-إل آر (المـدى البعيد)، مما يوسـع نطاق المواجهة من 45 كم إلى 120 كم.

48 طائرة تجارية

وتمثـل الاتفاقية، التي وقعتها الناقلة الوطنيـة الإثيوبيـة في معـرض دبي للطيران، أكبر عمليـة شراء لطائرات بوينغ على الإطلاق في تاريخ أفريقيا.
وتشير توقعات بوينغ للسوق التجارية لأفريقيـا إلى أن القارة سـتحتاج إلى 1025 طائرة خلال العقدين المقبلين، ومن المتوقع أن تكون أكثر من 70% من عمليات التسـليم التجارية عبارة عن طائرات نفاثة ذات ممر واحد.
ومن المتوقع أن يبلـغ النمو الإجمالي للحركة الجوية في أفريقيا 7.4% حتى عام 2042، وهو ثالث أعلى معدل بين مناطق العالم وأعلى من متوسط معدل النمو العالمي البالغ 6.1%.
وأعلنـت بوينغ و«سـكات إيرلاينز» الكازاخستانية أيضاً خلال اليوم الثاني من معـرض دبي للطـيران عن طلب شراء سـبع طائرات من طراز 737-8، وسيؤدي الطلب الأخير إلى مضاعفة أسـطول طائرات شركة سـكات من طـراز 737 تقريبـا، في وقت تتطلع فيه الشركة إلى فتـح طرق جديدة إلى وجهات أوروبية.

نهيان بن مبارك:

وأشـاد معاليه بمبادرات سمو الشيخ منصور بن زايد آل نهيان، نائب رئيس الدولـة، نائب رئيس مجلـس الوزراء، رئيس ديوان الرئاسـة، في دعم قطاع الإعلام، التي تنطلق من فهم سـموّه العميـق لقـوة الإعلام في تشـكيل المواقف والتصورات، وهو الدعم الذي كان العامل الأساسي والفاعل في عقد الكونغرس العالمي للإعـلام بانتظام في أبوظبي وضمـان أهميته ونجاحه المستمر.
وقال معاليه، في الكلمة الرئيسية التي ألقاها فـي افتتاح فعاليات اليوم الأول من النسخة الثانية للكونغرس العالمي للإعـلام 2023، التـي انطلقت يوم الثلاثاء في أبوظبي، إن مشـاركة هذا الجمع الكبير من قـادة قطاع الإعلام ومسؤولي المؤسسـات الإعلامية من حول العالـم في هذا الحـدث الدولي تعكـس تطلعاتنا الجماعيـة ورغبتنا العميقـة فـي تزويد وسـائل الإعلام حـول العالـم بالتميز والقـوة، لافتا إلى أن بإمكان وسـائل الإعلام تعزيز التعاون الدولي وتبادل القيم والمصالح الأساسـية، وأن تسـاعدنا جميعـاً علـى تقدير الإنجاز البشـري بطريقة تتجاوز حدود الجنسية والعرق والدين والثقافة.
وأضـاف معاليه: «يسـعدني بصفتي وزيراً للتسـامح والتعايـش في دولة الإمارات أن نحتفل معاً باليوم العالمي للتسامح في السادس عشر من نوفمبر الجـاري، إذ نقـدّر دور الإعلاميـين في مسـاعدتنا على تعزيز قيم العمل الجماعي والتعايش السلمي والاحترام المتبـادل والتفاهم ولقـد تعلمنا في دولة الإمارات أن الالتـزام بهذه القيم الإنسـانية المشـتركة يكوّن بيئة يتم فيهـا تبادل المعرفة والاسـتفادة من التطورات التكنولوجية بشكل صحيح».
وأردف معاليـه :»أدركنـا أيضـاً أن التسـامح والتعايـش السـلمي هـو قوة ناعمة تشـكّل فرصاً للمشـاركة المجتمعية المحلية والدولية المتكاملة التي تعزز السلام والرخاء للجميع، كما أدركنا أن قيم التسامح والسلام تمكّننا من التعامل بشكل عقلاني مع القضايا البيئية المهمة مثل تغير المناخ العالمي وإدارة النفايات وإعادة التدوير والمياه الصالحـة للشـرب ومصـادر الطاقة المتجددة».

سوق النفط
النفط/ خام برنت
83.17 دولار

الشركات الأكثرصعوداً

اسم الشركة	سعر الاغلاق	تغير(٪)
رابكو للاستثمار	1.58	3.27
ريسبونس بلس القابضة	4.55	2.25
مجموعة إي إس جي	5.93	2.07
أدنوك للحفر	3.89	1.57
بنك الشارقة	0.650	1.25

سعود المعلا يصدر مرسوماً أميرياً بشأن إعادة تشكيل مجلس إدارة غرفة تجارة وصناعة أم القيوين

أم القيوين ـ (وام):

أصدر صاحب السمو الشيخ سعود بن راشد المعلا عضو المجلس الأعلى حاكم أم القيوين مرسوماً أميرياً بشأن إعادة تشكيل مجلس إدارة غرفة تجارة وصناعة أم القيوين.

ونص المرسوم رقم " 10 " لسنة 2023 على أنه بعد الاطلاع على القانون رقم / 1 / لسنة 2007 بشأن إنشاء غرفة تجارة وصناعة أم القيوين، يعاد تشكيل مجلس إدارة الغرفة ليضم كلاً من:.

ـ السيد خلفان أحمد مسفر، رئيساً
ـ السيد يوسف خلفان طحنون، عضواً .
ـ السيدة عائشة راشد سلطان ليتيم، عضواً .
ـ السيد عبدالله حميد بن حامد، عضواً .
ـ السيد عمار راشد سيف بن بدر العليلي،عضواً.
ـ السيد أحمد عبيد ابراهيم، عضواً .
ـ السيد عبدالله سيف الحساوي، عضواً .
ـ السيد ناصر عبدالله رمضان آل علي، عضواً .
ـ السيدة سهيلة مبارك الوالي، عضواً .

ويعمل بالمرسوم من تاريخ التوقيع عليه وينشر فى الجريدة الرسمية.

الإمارات.. جهود استباقية وفاعلة لكبح مخاطر تداعيات التغير المناخي على التجارة الدولية

أبوظبي ـ (وام):

تولي دولة الإمارات أهمية كبيرة للعمل على تخفيف تداعيات المناخ على قطاع التجارة الدولية ، من منطلق إيمانها بأن التخفيف من آثار التغير المناخي يعتبر محفزاً للتنمية الاقتصادية المستدامة، الأمر الذي دعاها إلى اعتماد استراتيجية اقتصادية ذكية ودائرية، تتبنى أحدث ابتكارات تكنولوجيا التجارة وتشجع التدفق الشامل للتجارة، وكفاءة سلسلة التوريد.

وحجزت دولة الإمارات لنفسها موقعاً رائداً على صعيد حركة التجارة الدولية انطلاقاً من كونها محطة عالمية لسلاسل التوريد، نتيجة موقعها الاستراتيجي بين الشرق والغرب، فضلاً عن امتلاكها لإحدى أقوى شبكات الربط مع الموانئ البحرية واستثمارها على مدار عقود في بناء موانئ عملاقة تتيح لها تلبية متطلبات حركة التجارة العالمية بما يكفل أعلى درجات المرونة والانسيابية في التنقل بين الدول ضمن منظومة نقل بمواصفات عالمية ومميزات احترافية. وبفضل هذه الميزات استطاعت دولة الإمارات جذب استثمارات عالمية كبيرة، وحققت بذلك سمعة مهمة على خارطة الاقتصاد الدولي.

وتمتلك دولة الإمارات تاريخاً طويلاً في تحفيز التجارة الدولية، كما تدعم الدولة العديد من اتفاقيات تيسير التدفقات التجارية، مثل اتفاقيات الشراكة الاقتصادية الشاملة وممرات التجارة الافتراضية ومنصة أبوظبي المتقدمة للتجارة والخدمات اللوجستية لتسهيل التجارة، وكلها أمور تشجع وجود نظام تجاري متعدد الأطراف يمتاز بالانفتاح والعدالة.

«طيران الإمارات» تبني منشأة هندسية جديدة بتكلفة 950 مليون دولار

دبي ـ (وام):

أعلنت طيران الإمارات، أكبر ناقلة جوية دولية في العالم، يوم الثلاثاء عن استثمار ضخم بقيمة 950 مليون دولار أميركي لبناء منشأة هندسية جديدة فائقة الحداثة في دبي وورلد سنترال.

ستقام المنشأة الهندسية على مساحة مليون متر مربع، وستصبح المنشأة الأكبر والأكثر تطوراً التي تديرها أية ناقلة جوية في العالم، ما يعطي دفعة قوية للبنية التحتية للطيران ذات المستوى العالمي في دبي.

وصممت المنشأة خصيصاً لدعم أسطول طيران الإمارات ومتطلبات التشغيل حتى أربعينيات القرن الحالي، وستكون أيضاً مركزاً للتميز في خدمات هندسة الطيران التجاري في الشرق الأوسط، مع إمكانية توفير طاقة احتياطية لمشغلي طيران آخرين. وقال سمو الشيخ أحمد بن سعيد آل مكتوم، الرئيس الأعلى الرئيس التنفيذي لطيران الإمارات والمجموعة: "هذا الاستثمار الكبير مؤشر على ثقتنا في النمو المستقبلي لطيران الإمارات وقطاع الطيران عامةً. فالمنشأة الجديدة ستتيح لطيران الإمارات تحقيق الاكتفاء الذاتي الكامل فيما يتعلق بمتطلبات الصيانة العادية والخفيفة والثقيلة وجميع المتطلبات الهندسية لأسطول طائراتنا، كما ستمنحنا الاستقرار التشغيلي والمرونة وضمان الجودة، ومع استمرار نمو قطاع الطيران في المنطقة، فإن مركز طيران الإمارات الهندسي الجديد سيلعب أيضاً دوراً رئيسياً كمركز للتميز، حيث سيجتذب مشاركة لاعبين عالميين عبر سلسلة توريد الطيران، ويوفر آلاف الوظائف الفنية ويضيف قيمة إلى اقتصاد دبي".

وسيجهز مركز طيران الإمارات الهندسي الجديد للتعامل مع سلسلة كاملة من الخدمات الهندسية المتخصصة للطائرات، بدءاً من الفحوصات الروتينية وحتى أعمال الطلاء، وبرامج الصيانة الخفيفة إلى الثقيلة، وإصلاح المحركات واختبارها، إلى التجهيزات الداخلية الكاملة للمقصورة وتحويل الطائرات لاستخدامات مختلفة.

و من جانبه قال علي مبارك الصوري، النائب التنفيذي للرئيس، وإدارة المرافق والمشاريع والمشتريات وسلسلة التوريد في مجموعة الإمارات إنه من المتوقع أن تبدأ أعمال البناء في المرحلة الأولى في عام 2024 وتنتهي في عام 2027. وقد اتخذنا الترتيبات اللازمة لمزيد من التوسعة مستقبلاً، إذ يتوقع أن تتضاعف القدرة الاستيعابية في المرحلة الثانية، بما يتماشى مع نمو أسطول طيران الإمارات والمتطلبات التشغيلية. ويضع مركز الإمارات الهندسي الجديد الاستدامة في قلب تصميمه، بما في ذلك استخدام مواد بناء خضراء في جميع المرافق، وتركيب ألواح شمسية على الأسطح، وإنشاء أنظمة إعادة تدوير الزيوت ومياه الصرف الصحي.

«فلاي دبي» تعتزم بناء منشأة تدريب ومحاكاة الطيران بقيمة 56 مليون دولار أمريكي

دبي ـ (وام):

أعلنت فلاي دبي يوم الثلاثاء عن خططها لافتتاح منشأة تدريب ومحاكاة طيران كاملة بقيمة 56 مليون دولار أمريكي والتي أوضحت أنها في طور البناء على أن يتم تشغيلها بكامل طاقتها بحلول يناير 2025.

وقال غيث الغيث الرئيس التنفيذي لشركة فلاي دبي: "على مدى السنوات الـ 14 الماضية، حققت فلاي دبي نمواً هائلاً من حيث تطور الناقلة وابتكارها لتصبح على ماهي عليه اليوم..ويمثل الاستثمار البالغ 56 مليون دولار أمريكي في منشأة التدريب الجديدة علامة فارقة أخرى في قصة نجاح فلاي دبي ويعكس التزامها الراسخ بالكفاءة التشغيلية والتميز، ومع توقعنا لتسلم نحو 130 طائرة جديدة حتى عام 2035 فإن وجود المنشأة الجديدة سيعطينا مرونة أكبر في برامج التدريب التي توفرها الشركات الأخرى من خلال امتلاك منشآت خاصة بنا".

تقع المنشأة الجديدة التي تبلغ مساحتها 38,000 قدم مربع في مقر فلاي دبي وتضم ست حظائر للمحاكاة، بطاقة استيعابية تصل إلى أكثر من 43,000 ساعة تدريب سنوياً.. ويسمح التصميم الإنشائي المعياري للمبنى بالتوسع المستقبلي.

من جهته قال محمد حارب المهيري الرئيس التنفيذي للتكنولوجيا وسلسلة التوريد بالناقلة : "فخورون بالإعلان عن خطط إنشاء منشأة محاكاة الطيران الكاملة الخاصة بنا والتي كانت دائمًا جزءًا حيويًا من استراتيجية النمو لدينا.. ومع استمرار ارتفاع الطلب على الطيارين وتدريبهم في المنطقة، أصبح من الضروري لشركات الطيران أن تتحكم بشكل أكبر في متطلباتها التدريبية.. ستمكننا المنشأة الجديدة من تقليل تكاليف التدريب لدينا، والتحكم في الجداول الزمنية لتدريب الطيارين وإعادة التدريب".

«الاتحادية للضرائب»تستعرض مُتطلبات الامتثال لقانون ضريبة الشركات

دبي ـ (وام):

أكدت الهيئة الاتحادية للضرائب أهمية الدور الذي يقوم به الوكلاء الضريبيون المعتمدون للمساهمة في مساندة الخاضعين للضريبة بصفة عامة ولضريبة الشركات بصفة خاصة ومساعداتهم على الامتثال للتشريعات الضريبية بسلاسة وكفاءة ودقة، مشيرة إلى المعايير الدقيقة المطبقة لممارسة مهنة الوكيل الضريبي لضمان تحقيق أعلى مستويات الكفاءة للوكلاء المعتمدين، حيث تتطلب ممارسة هذه المهنة مؤهلات علمية وخبرات عملية رفيعة المستوى حتى يتمكن الوكيل الضريبي من تأدية دوره وفقاً لأفضل المعايير. جاء ذلك خلال "الملتقى الثاني للوكلاء الضريبيين" لعام 2023 الذي نظمته الهيئة الاتحادية للضرائب بمشاركة 204 وكلاء ضريبيين معتمدين، وعدد من المسؤولين بالهيئة ضمن خطتها للتواصل المستمر مع شركائها الاستراتيجيين، للتعريف بآخر المستجدات على الساحة الضريبية.

ودعت زهرة الدهماني مدير إدارة خدمات دافعي الضرائب بالهيئة الاتحادية للضرائب جميع الوكلاء الضريبيين إلى تكثيف الجهود بالتعاون مع الهيئة لمساندة الخاضعين للضريبة الراغبين في الاستعانة بوكلاء ضريبيين، ومساعدتهم على الامتثال الضريبي، خصوصاً في هذه المرحلة الهامة بتطبيق قانون ضريبة الشركات الذي دخل حيز التنفيذ اعتباراً من الأول من شهر يونيو الماضي. وأكدت الدهماني في كلمة لها خلال الملتقى حرص الهيئة على تنظيم لقاءات توعوية دورية مع جميع المعنيين بالنظام الضريبي في القطاعين الحكومي والخاص، بهدف التعريف بأحدث برامج الهيئة ومبادراتها، واستعراض كل ما هو جديد في أنشطتها لمواكبة المتغيرات التي يشهدها القطاع الضريبي مُشيرة إلى أن عدد الوكلاء الضريبيين المعتمدين يشهد نمواً مضطرداً بما يتواكب مع التوسع المستمر في قاعدة الخاضعين للضريبة، وبما يوفر فرصاً أكبر للاختيار للراغبين في التعامل مع الهيئة من خلال وكلاء ضريبيين، حيث يساهم ذلك في زيادة معدلات الامتثال الضريبي. وقدم ممثلو الهيئة الاتحادية للضرائب خلال الملتقى عرضاً توضيحياً حول متطلبات وإجراءات الامتثال لقانون ضريبة الشركات، ومعايير تحديد الخاضعين للقانون والدخل الخاضع للضريبة.

«إيرباص» و«مبادلة» توقعان اتفاقية لدعم جيل جديد من مهندسي الطيران الإماراتيين

دبي ـ (وام):

أعلنت شركة إيرباص توقيع اتفاقية مع شركة مبادلة للاستثمار لتوفير فرص تدريب للطلبة الإماراتيين في السنة الجامعية الأخيرة في تخصصات الهندسة.

وبموجب الاتفاقية تشرف شركة إيرباص خلال السنوات الثلاث القادمة على تدريب 12 طالباً إماراتياً من طلبة السنة الجامعية الأخيرة في تخصصات الهندسة، وذلك في مقرها بمدينة تولوز الفرنسية على أن يتولى فريق من الخبراء والأخصائيين لديها الإشراف على الطلاب في مرحلة التدريب.

جرى توقيع الاتفاقية في معرض دبي للطيران 2023 بحضور كل من فاطمة المرزوقي، مديرة شؤون التوطين في "مبادلة"، وميكائيل هواري، رئيس شركة إيرباص في منطقة أفريقيا والشرق الأوسط.

وقالت فاطمة المرزوقي: "يسرنا المشاركة في هذه المبادرة الاستراتيجية التي تسهم في تعزيز اقتصاد دولة الإمارات القائم على المعرفة، وتوفير فرص استثنائية للطلبة الإماراتيين في المستقبل".

وأضافت: "تعد الكوادر البشرية من أهم الأصول لدينا، ونتطلع من وراء هذه الشراكة مع إيرباص إلى تطوير قدراتهم عالمية المستوى، وتأتي هذه المبادرة في إطار جهودنا الرامية لتعزيز جهود التوطين لدينا، كما تؤكد التزامنا بتسريع عملية التحول في دولة الإمارات من خلال تطوير المواهب والكفاءات الإماراتية التي ستلعب دوراً في نمو القطاعات الحيوية، لتحقيق مستقبل مزدهر على مستوى إمارة أبوظبي".

مجلس شباب اقتصادية عجمان ينظم «لقاء المستثمرين»

عجمان ـ (وام):

عقد مجلس شباب دائرة التنمية الاقتصادية في عجمان أولى مبادراته بالتعاون مع مجلس عجمان للشباب " لقاء المستثمرين الشباب " بحضور سعادة محمد عبدالله الكعبي، المدير التنفيذي للمكتب الإعلامي لحكومة عجمان إضافةً إلى عدد من موظفي حكومة عجمان وموظفي اقتصادية عجمان و شباب الإمارة . و سلط الملتقى الضوء على نجاحات نخبة من شباب عجمان في ريادة الأعمال الذين برز دورهم في مشاريعهم التي تركت بصمة اقتصادية ناجحة في اقتصاد الإمارة . واستضاف اللقاء 3 من رواد الأعمال الشباب و هم وليد بن حاتم ، جمال الجناحي وسعود النعيمي. و شهد اللقاء حوارات و نقاشات حول قصص نجاح رواد الأعمال ونقل خبراتهم للحضور حرصاً على دعم شباب الإمارة ومساهماتهم بتعزيز اقتصاد إمارة عجمان من خلال بدئهم في رحلة ريادة الأعمال خاصةً مع وجود تسهيلات متعددة ومزايا مقدمة من دائرة التنمية الاقتصادية لكل شاب وشابة يرغبون بالبدء في رحلة نجاحهم في ريادة الأعمال .

و قال سلطان عبدالله الأنصاري رئيس مجلس شباب اقتصادية عجمان ان لقاء المستثمرين الشباب يعد دافعاً هاماً لتعزيز دور الشباب في دفع واستمرارية عجلة النمو الاقتصادي في الإمارة ومساهماتهم في تحقيق الأهداف الاستراتيجية .

«أرامكو» تنتج أول غاز حبيس غير تقليدي من جنوب الغوار

الرياض ـ (الوحدة):

نجحت أرامكو السعودية، في إنتاج أول غاز حبيس غير تقليدي من منطقة أعمالها جنوب الغوار، وأنجز المشروع قبل شهرين من الموعد المحدد. ويدعم الإنجاز استراتيجية الشركة لزيادة إنتاج الغاز بأكثر من نصف إنتاج عام 2021 بحلول 2030.

وتبلغ قدرة المعالجة في المرافق التي تم تشغيلها في جنوب الغوار 300 مليون قدم مكعبة قياسية يوميا من الغاز الخام، و38 ألف برميل يوميا من قدرة معالجة المكثفات.

واستجابة للطلب المتزايد على الغاز، ستواصل الشركة جهودها لرفع قدرة المعالجة الإجمالية إلى أكثر من الضعف، للوصول للهدف الاستراتيجي لجنوب الغوار والمتمثل في توفير نحو 750 مليون قدم مكعبة قياسية يوميا من الغاز الخام في المستقبل القريب.

وقال ناصر النعيمي رئيس التنقيب والإنتاج في أرامكو: "يعد الإنتاج الأول للغاز الحبيس غير التقليدي من جنوب الغوار علامة فارقة توضح التقدم الحقيقي الذي تحرزه استراتيجيتنا للتوسع في إنتاج الغاز، الذي نعتقد أن له دورا في تلبية احتياجات المملكة من الطاقة منخفضة الانبعاثات، ودعم النمو في قطاع المواد الكيميائية. ولا شك في أن القدرة على بدء الإنتاج قبل شهرين من الموعد المحدد، وبأقل من الميزانية المقررة، يعد شهادة على التفاني الثابت لموظفينا، وتصميمهم على مواصلة تعزيز أعمالنا بقطاع التنقيب والإنتاج".

ويمثل نجاح إنتاج الغاز الحبيس من جنوب الغوار ثاني تشغيل للغاز غير التقليدي لأرامكو، وذلك بعد بدء الإنتاج في حقل شمال المملكة في 2018 مع تسليم 240 مليون قدم مكعبة قياسية يوميا للعملاء في وعد الشمال.

ويجري العمل بشكل متزامن في حقل الجافورة العملاق للغاز غير التقليدي، الذي يعد أكبر حقل للغاز الصخري الغني بالسوائل في منطقة الشرق الأوسط.

أرباح «الإمارات دبي الوطني ـ مصر» تقفز 200 % في 9 أشهر إلى 2.5 مليار جنيه

القاهرة ـ (الوحدة):

أعلن بنك الإمارات دبي الوطني – مصر، الثلاثاء، أن صافي الربح قفز 200٪ في أول تسعة أشهر من العام الجاري إلى 2,55 مليار جنيه ما اعتبره «أسرع نمو فصلي في أرباحه الصافية» منذ دخوله إلى السوق المصرية في 2013. وقال البنك في بيان، إن صافي الدخل من العائد ارتفع إلى 5,1 مليارات جنيه في التسعة أشهر المنتهية في 30 سبتمبر بنمو 68 ٪. وأضاف البنك أن أرباحه قبل الضرائب زادت 160 ٪ لتبلغ 3,74 مليارات جنيه خلال أول 9 أشهر من 2023. وارتفع صافي الدخل من الأتعاب والعمولات بنحو 132 ٪ ليسجل 826 مليون جنيه خلال الفترة نفسها مقابل 356 مليون جنيه خلال الفترة ذاتها من 2022.

وارتفع إجمالي أصول البنك 28,17 ٪ ليسجل 129,4 مليار جنيه بنهاية سبتمبر 2023، مقارنة مع 100,9 مليار جنيه بنهاية ديسمبر 2022. وقال البنك إنه سجل كذلك أسرع نمو فصلي في محفظته من الودائع، بعدما ارتفع إجمالي حجم الودائع بنسبة 29,89 ٪ ليصل إلى 110,7 مليارات جنيه بنهاية سبتمبر الماضي مقارنة مع 85,2 مليار جنيه في نهاية 2022. كما ارتفع صافي محفظة القروض بالبنك 18,47 ٪ ليصل إلى 50,8 مليار جنيه بنهاية سبتمبر 2023 مقارنة مع 42,9 مليار جنيه في نهاية العام السابق، بزيادة بلغت 7,9 مليارات جنيه، وهي أعلى قيمة زيادة فصلية في قروض البنك منذ بدء أعماله في مصر. ودخل بنك الإمارات دبي الوطني السوق المصرية في يونيو 2013 من خلال الاستحواذ على بنك بي إن بي باريبا مصر. ويمتلك البنك شبكة كبيرة من الفروع بلغت 67 فرعاً بنهاية سبتمبر 2023، كما يمتلك نحو 332 ماكينة صراف آلي منتشرة في مختلف أنحاء الجمهورية للوصول إلى عملائه في مختلف المواقع.

طيران الإمارات وكوندور تفعّلان شراكة الإنترلاين

دبي ـ (وام):

أعلنت طيران الإمارات وكوندور يوم الثلاثاء عن تفعيل اتفاقية الإنترلاين المبرمة بينهما، والتي ستعزز اتصال العملاء إلى 70 وجهة تديرها الناقلتان في أوروبا وأفريقيا وآسيا وأستراليا والشرق الأوسط، بتذكرة واحدة وسياسة أمتعة مريحة.

ووقعت الناقلتان أيضاً اتفاقية برنامجي المسافر الدائم لتمكين أعضاء سكاي واردز طيران الإمارات من كسب واستبدال الأميال على جميع الرحلات التي تشغلها كوندور.

وقع الاتفاقيتين عدنان كاظم، الرئيس التنفيذي للعمليات التجارية في طيران الإمارات، وجينز بويد، المدير التجاري لشركة كوندور في معرض دبي للطيران.

ويتوفر لركاب طيران الإمارات، اعتباراً من اليوم، إمكانية وصول سلس إلى وجهات أوروبية وكاريبية جديدة تديرها كوندور، بما في ذلك 24 نقطة إقليمية عبر فرانكفورت، و12 نقطة إقليمية عبر دوسلدورف، و9 نقاط إقليمية عبر هامبورغ، و12 نقطة إقليمية عبر ميونيخ. وتشمل بعض المدن الأكثر شعبية، المتاحة أمام عملاء طيران الإمارات، كلاً من مالقة وكانكون وغرينادا وهافانا وإيبيزا، وغيرها، بتذكرة واحدة وتسجيل الأمتعة بسهولة إلى الوجهة النهائية.

وتوفر الاتفاقية لعملاء كوندور سهولة الوصول إلى الرحلات التي تشغلها طيران الإمارات بين فرانكفورت ودبي، وعبرها إلى 12 نقطة في آسيا وأستراليا وأفريقيا والشرق الأوسط، بما في ذلك أوكلاند وبانكوك وماليه ومسقط وموريشيوس وغيرها.

وتوسع الشراكة الجديدة حضور طيران الإمارات في أوروبا بمقدار 57 نقطة إضافية عبر بواباتها الأربع الحالية في ألمانيا، ما يوفر مزيداً من الخيارات وإمكانية الاتصال لعملاء الناقلة إلى وجهات أوروبية شهيرة لسفر الأعمال والسياحة على السواء.

«إي أي إتش إثمار الدولية القابضة» توقع مذكرة تفاهم مع مجلس تنافسية الكوادر الإماراتية

أبوظبي ـ (وام):

أعلنت مجموعة إي أي إتش إثمار الدولية القابضة توقيع مذكرة تفاهم مع مجلس تنافسية الكوادر الإماراتية بهدف إعداد وتوظيف المواهب الإماراتية الشابة، وتوفير فرص عمل لها في القطاع الخاص ومن ضمنها إي أي إتش. تسعى المذكرة إلى تحديد الخطوات والإجراءات التي يمكن من خلالها للمجموعة التعاون مع مختلف البرامج التي يرعاها مجلس تنافسية الكوادر الإماراتية وبرنامج نافس، بما يحقق الأهداف المركزية التي وضعتها القيادة الرشيدة في مجال مساهمة القطاع الخاص في التنمية المستدامة في الدولة، وتوطيد الشراكة بين الجهات الحكومية وشركات القطاع الخاص في مجالات إعداد وتأهيل وتوظيف الكوادر المواطنة.

وبموجب المذكرة يتعهد المجلس بإطلاع "إي أي أتش" على برامج ومبادرات برنامج نافس ومزاياها ومعايير الاستفادة منها، وكيفية التسجيل فيها وتنظيم ورش عمل للتعريف بتلك المبادرات وبالمقابل تتعهد "إي أي أتش" بحث شركاتها التابعة، والمنشآت والشركات العاملة معها على الاشتراك في وتشجيع مبادرات وبرامج نافس، وتنظيم ورش عمل لطرح وشرح تلك المبادرات، وتوظيف ما لا يقل عن 350 مواطناً في شركات المجموعة خلال عامين.

وقع المذكرة عن مجلس تنافسية الكوادر الإماراتية سعادة غنام المزروعي، الأمين العام للمجلس، فيما وقعها عن إي أي أتش علي الجبيلي، العضو المُنتدب والرئيس التنفيذي للمجموعة بحضور عدد من مسؤولي الطرفين .

وفي تعليقه على المذكرة، قال سعادة غنام المزروعي: " سعداء بالإعلان عن هذا التعاون مع واحدة من أبرز شركات القطاع الخاص في الدولة والتي تسهم في التنمية الاقتصادية المستندة إلى الكوادر الوطنية..وهذه المذكرة تضاف إلى العديد من الشراكات التي ترسخت عبر السنوات الماضية بين برنامج "نافس" والجهات ذات العلاقة بهدف توفير فرص التدريب والتأهيل والتوظيف للشباب الإماراتي.. وإننا على ثقة بأن تعاوننا مع إي أي أتش بموجب هذه المذكرة سيسهم في دعم برامجنا وتعزيز سياسة التوطين".

من جانبه علي الجبيلي: "جاء الإعلان عن هذا التعاون نتيجة مناقشات جادة وتوافق للرؤى مع مجلس تنافسية الكوادر الإماراتية "نافس"، لتعزيز جهودنا في المساهمة في اقتصاد دولة الإمارات والاستفادة من قدرات الشباب الإماراتي، بناءً على التزامنا بالأهداف المركزية التي وضعتها القيادة الرشيدة ".

وأضاف الجبيلي: "أطلق نافس العديد من المبادرات الوطنية لبناء الشراكات بين القطاعين العام والخاص، بالأخص في صعيد تدريب وتطوير الشباب الإماراتي.

مديرة وكالة الأنباء الرومانية لـ«وام»: «الكونغرس العالمي» يعزز مكانة الإمارات مركزاً محورياً في الصناعة الإعلامية

أبوظبي ـ (وام):

أكدت كلوديا فيكتوريا نيكولاي، المديرة العامة لوكالة الأنباء الوطنية الرومانية "AGERPRES" أن انعقاد الدورة الثانية من الكونغرس العالمي للإعلام يرسخ مكانة الإمارات مركزا محوريا في صناعة الإعلام.

وقالت كلوديا في تصريحات لوكالة أنباء الإمارات "وام"، على هامش مشاركتها في الكونغرس العالمي للإعلام الذي انطلقت فعالياته اليوم: " فخورون بالمشاركة في هذا الحدث الذي يتم تنظيمه للعام الثاني على التوالي وسط حضور أكثر من 13500 مشارك و5500 مندوب و200 رئيس تنفيذي من مؤسسات إعلامية عالمية".

وأوضحت كلوديا أن الكونغرس يناقش في نسخته الثانية الكثير من المواضيع المهمة وعلى رأسها الإعلام البيئي والتغير المناخي وذلك من أجل إيجاد نقاش إعلامي دولي حول الدور الذي تلعبه المؤسسات الإعلامية تجاه هذه القضايا من أجل مستقبل أكثر مستدامة.

وذكرت أن الكونغرس يسلط الضوء أيضا على دور الذكاء الاصطناعي والتكنولوجيا الحديثة في العمل الإعلامي، وكيفية توظيف التقنيات المتطورة في تحفيز الإبداع لدى الجيل الجديد من الصحفيين والإعلاميين.

ورأت كلوديا أن الكونغرس العالمي للإعلام يلعب دوراً مهما في تشارك وجهات النظر من خلال التواجد الكبير للشركات والمؤسسات الإعلامية متعددة الجنسيات إلى جانب خبراء وقادة فكر وإعلاميين من مختلف البلدان والمجتمعات، وجميعهم يجتمعون على طاولة واحدة بهدف تقديم مجموعة متنوعة من الأفكار والتوصيات بشأن مستقبل قطاع الإعلام.

وشددت كلوديا فيكتوريا نيكولاي، على ضرورة توظيف التكنولوجيا الجديدة في خدمة قطاع الإعلام، مشيرة إلى أن وكالة الأنباء الوطنية الرومانية تعاونت مع المعهد الوطني لأبحاث تكنولوجيا المعلومات في إيطاليا لإنشاء مجموعة من الرموز غير القابلة للاستبدال "NFT"، تضم 35 صورة من أرشيف الوكالة التاريخي، وتم بيع المجموعة بأكملها.

2.58 مليار درهم أرباح «أدنوك للحفر» في 9 أشهر بزيادة 24 %

أبوظبي ـ (الوحدة):

أعلنت شركة «أدنوك للحفر» عن نتائجها المالية للربع الثالث والتسعة أشهر الأولى من عام 2023.

حققت «أدنوك للحفر» خلال الأشهر التسعة الأولى من عام 2023، نمواً في الإيرادات بنسبة 14٪ على أساس سنوي لتصل إلى 8,08 مليارات درهم، مدفوعة بالزيادة في نشاط الأعمال والتوسع في نطاق أعمال خدمات حقول النفط. كما ارتفع، صافي الأرباح بنسبة 24٪ على أساس سنوي ليصل إلى 2,58 مليار درهم، والأرباح قبل خصم الفوائد والضرائب والاستهلاك والإطفاء بنسبة 20٪ على أساس سنوي لتصل إلى 3,9 مليارات درهم.

وسجلت الشركة ارتفاعاً في إيرادات الربع الثالث لتصل إلى 2,85 مليار درهم، بزيادة نسبتها 16٪ على أساس سنوي مع نمو في جميع القطاعات. كما حققت الأرباح قبل خصم الفوائد والضرائب والاستهلاك والإطفاء ارتفاعاً قوياً في الربع الثالث بلغت نسبته 27٪ على أساس سنوي لتصل إلى 1,39 مليار درهم، وذلك نتيجة للنمو القوي ومبادرات الإدارة الفعالة للتكاليف، مما أدى إلى تحقيق هامش أرباح قبل خصم الفوائد والضرائب والاستهلاك والإطفاء بنسبة 49٪، فيما وصل صافي الأرباح خلال الربع الثالث إلى 944 مليون درهم، بزيادة نسبتها 36٪ على أساس سنوي.

وقال عبد الرحمن عبدالله الصيعري، الرئيس التنفيذي لشركة أدنوك للحفر: «تؤكد بوضوح النتائج القوية التي حققتها الشركة خلال الربع الثالث التنفيذ الفعال لاستراتيجيتنا الشاملة والهادفة إلى زيادة الأرباح من خلال توسعة أسطول الشركة من الحفارات وتوسيع نطاق خدماتنا. كما تعكس هذه النتائج قدرتنا على مواصلة تحقيق نمو الأرباح مع ضمان عمليات آمنة وفعالة ومستدامة، حيث إن خلق القيمة للمساهمين على المدى الطويل بالنسبة لنا يظل أمراً أساسياً في استراتيجية الشركة ونموها المستقبلي». ويستند النمو المستمر الذي تحققه «أدنوك للحفر» إلى استراتيجيتها التي تجمع بين برنامجها لتوسعة أسطولها ونطاق خدماتها. يذكر أن الشركة تمتلك وتشغل أسطولاً يتكون من إجمالي 134 حفارة. كما يعكس التوسع السريع في أسطول الشركة من الحفارات منذ الطرح العام الأولي استراتيجيتنا لتحقيق هدف النمو وزيادة الإيرادات تزامناً مع البدء في تشغيل الحفارات. كما حققت خدمات حقول النفط إيرادات وصلت إلى 533 مليون درهم في الربع الثالث من عام 2023، بزيادة 41٪ على أساس سنوي. ومن الجدير ذكره أن قطاع خدمات حقول النفط مكن الشركة من تحسين الإطار الزمني لاستكمال حفر الآبار، وساهم بشكل مباشر في خفض الانبعاثات الناتجة من تبني التقنيات المتقدمة التي تعزز كفاءة عملياتها.

«إياتا»: ٢٦,٦٪ زيادة بحركة مرور شركات الطيران في المنطقة خلال سبتمبر الماضي

جنيف ـ (وام):

أعلن الاتحاد الدولي للنقل الجوي «إياتا» عن استمرار نمو الطلب في قطاع السفر الجوي خلال شهر سبتمبر ٢٠٢٣، وشهدت شركات الطيران في الشرق الأوسط زيادة بنسبة ٢٦,٦٪ في حركة المرور في شهر سبتمبر مقارنة بالعام الماضي.

وكشفت «إياتا»، في تقرير حديث، أن إجمالي حركة السفر الجوي في سبتمبر ٢٠٢٣ ارتفعت بنسبة ٣٠,١٪ مقارنة بسبتمبر ٢٠٢٢، مشيرة إلى انه على الصعيد العالمي وصلت حركة السفر الجوي إلى ٩٧,٣٪ من المستويات المسجلة قبل جائحة «كوفيد -١٩».

ووفق «إياتا»، سجلت جميع الأسواق نمواً جيدا، وخاصة في منطقة آسيا والمحيط الهادئ، وبلغت إيرادات الركاب لكل كيلومتر ٨٣,٦٪ من المستويات المسجلة في سبتمبر ٢٠١٩.

وقال ويلي والش، المدير العام للاتحاد الدولي للنقل الجوي «إياتا»: إن الربع الثالث من عام ٢٠٢٣ انتهى بشكل جيد، حيث سجلت حركة السفر المحلية مستوى طلب قياسي لشهر سبتمبر، واستمرت حركة السفر الدولية في النمو بشكل قوي.

وحققت شركات الطيران في منطقة آسيا والمحيط الهادئ زيادة بنسبة ٩٢,٦٪ في حركة المسافرين الدولية في سبتمبر ٢٠٢٣، لتتصدر المناطق في نسب التحسن السنوية، بينما سجلت شركات الطيران الأوروبية زيادة في حركة المسافرين بنسبة ١٥,٧٪ مقارنة بشهر سبتمبر ٢٠٢٢.

كما ارتفعت حركة المسافرين في شركات الطيران في أمريكا الشمالية بنسبة ١٨,٩؟ في سبتمبر ٢٠٢٣ مقارنة بالفترة ٢٠٢٢، وحققت شركات الطيران في أمريكا اللاتينية ارتفاعاً في حركة المسافرين بنسبة ٢٦,٨٪ مقارنة بالشهر نفسه من عام ٢٠٢٢. وسجلت شركات الطيران الأفريقية ارتفاعاً بنسبة ٢٨,١٪ في سبتمبر ٢٠٢٣ مقارنة بالعام الماضي.

المؤشر العام لبورصة مسقط يكسب ١١,٤ نقطة خلال التعاملات

مسقط ـ (الوحدة):

صعد المؤشر العام لبورصة مسقط يوم الثلاثاء مكتسباً ١١,٤ نقطة واستقر عند حاجز ٤٥٧٦,٢٢ نقطة، بينما تراجعت قيمة التداولات بنسبة ٤٨,٦٪ وبلغت ٤,٠٠٥ مليون ريال عُماني، وارتفعت القيمة السوقية بنسبة ٠,٠٨٣٪ وبلغت ما يقارب ٢٣,٧٧ مليار ريال عُماني.

وتباينت مؤشرات القطاعات الرئيسية للبورصة إذ ارتفع المؤشر الشرعي ٠,٢٣٪، والقطاع المالي ٠,١٨٪، في حين تراجع مؤشر القطاع الصناعي ٠,٥٧٪، ومؤشر الخدمات ٠,٤٢٪.

وجرى خلال الجلسة تداول ٤١ ورقة مالية صعدت منها ١٢ ورقة مالية، وتراجعت ١١ ورقة مالية فيما حافظت ١٨ ورقة مالية على مستوياتها السابقة.

وساد توجه نحو الشراء بين شركات الاستثمار العمانية، بينما فضّل المستثمرون غير العُمانيين البيع، وتراجع صافي استثماراتهم إلى ٣٦٥ ألف ريال عماني بعد شراء بقيمة ٢١٣ ألف ريال عماني وبيع بقيمة ٥٧٨ ألف ريال عُماني.

واستحوذت العمانية للاتصالات على قيم التداول خلال الجلسة ٣٥٪ أي ما يعادل ١,٤ مليون ريال عُماني، تلاها بنك مسقط ٢١,٨٪ أي ما يعادل ٨٧٦ ألف ريال عماني، وأوكيو لشبكات الغاز ١٦,٨٪ أي ما يعادل ٦٧٥ ألف ريال عُماني.

وسجّلت الباطنة للطاقة أعلى نسبة ارتفاع بين الشركات المتداولة خلال الجلسة ٩,٥٪، وأغلق سهمها عند ٢٣ بيسة، تلتها المدينة للاستثمار ٨٪، وأغلق سهمها عند ٤٠ بيسة، والعمانية للاستثمارات التعليمية والتدريبية ٧,٩٪ وأغلق سهمها عند ٣٠٠ بيسة.

وكانت إسمنت عمان أبرز الخاسرين خلال الجلسة بنسبة انخفاض بلغت ٥,٦٪ وأغلق سهمها عند ٣٠١ بيسة، تلتها سيمبكورب صلالة ٥٪ وأغلق سهمها عند ٩٠ بيسة، ومسقط للغازات ٣,٩٪ وأغلق سهمها عند ٩٨ بيسة.

غرفة قطر: نمو التبادل التجاري بين قطر وكندا

الدوحة ـ (الوحدة):

كشف السيد محمد بن أحمد بن طوار الكواري النائب الأول لرئيس غرفة قطر عن نمو حجم التبادل التجاري بين دولة قطر وكندا بنسبة ١٦ بالمئة في العام ٢٠٢٢ ليبلغ ٧٢٠ مليون ريال، مقابل ٦٢٠ مليون ريال في العام الذي قبله.

جاء ذلك خلال اجتماع النائب الأول لرئيس غرفة قطر مع وفد يمثل منتدى الأعمال الكندي القطري برئاسة السيد جو أرمسترج نائب رئيس منتدى الأعمال الكندي القطري.

وجرى خلال الاجتماع استعراض علاقات التعاون بين الطرفين وسبل تعزيزها في مختلف المجالات التجارية والاقتصادية، ومناخ الاستثمار والفرص المتاحة في كل من قطر وكندا.

وأشاد الكواري بالعلاقات بين قطر وكندا التي شملت مختلف المجالات، ومنها المجال الاقتصادي والتجاري، مشيرا إلى أهمية تعزيز التعاون بين قطاعات الأعمال في البلدين بما ينعكس إيجابيا على التجارة البينية والتي شهدت نموا ملفتا في السنوات الأخيرة، مما يجعل كندا أحد أهم الشركاء التجاريين لدولة قطر.

وأكد بن طوار على دعم غرفة قطر للتعاون والشراكة بين القطاع الخاص في قطر وكندا، والمساهمة في زيادة معدلات التبادل التجاري بينهما، داعيا أصحاب الأعمال القطريين للتعرف على الفرص الاستثمارية المتاحة في كندا، كما دعا الشركات الكندية للاستثمار في قطر والاستفادة من البيئة الاستثمارية الجاذبة، والبنية التحتية المتطورة، والتسهيلات والمحفزات التي تمنحها الحكومة للمستثمرين الأجانب.

ومن جانبه، قال السيد جو أرمسترج إن منتدى الأعمال الكندي القطري سيكون حاضرا في قمة الويب التي ستنعقد في الدوحة في فبراير المقبل مع مجموعة من الشركات الكندية المتخصصة في الذكاء الاصطناعي وإنترنت الأشياء للبحث عن شراكات جديدة مع مستثمرين قطريين، لافتا إلى أن كندا وخاصة مدينة مونتريال أصبحت من أكبر الجهات التي تضم أكبر الشركات الكندية والعالمية في تكنولوجيا المعلومات والذكاء الاصطناعي لما توفر من حوافز استثمارية مشجعة وجيدة.

وبدورها، قالت السيدة ابتهاج الأحمداني عضو مجلس إدارة غرفة قطر إن أصحاب الأعمال في قطر مهتمون بتطوير قطاع المشروعات الصغيرة والمتوسطة، والتي تعتبر في الأساس قاطرة النمو الاقتصادي على مستوى العالم، مشيرة إلى أن هنالك فرصة لتعزيز التعاون مع الجانب الكندي في إقامة تحالفات وشراكات بين شركات قطرية وكندية في مجال المشروعات الصغيرة والمتوسطة.

ومن ناحيته، قال السيد ياسر ذويب المدير التنفيذي لمنتدى الأعمال الكندي القطري إن زيارتهم للدوحة تأتي في إطار حرص الجانبين على رفع نسق العلاقات الاقتصادية وإيجاد أرضية جيدة للاستثمار في شتى المجالات، لافتا إلى حرص الجانب الكندي على الاهتمام بتجربة دولة قطر في توفير الأدوات والحوافز الجاذبة لرؤوس الأموال والمشاريع الكبيرة والمتوسطة في منطقة الشرق الأوسط والخليج.

وقال إن دولة قطر تتمتع بخبرة كبيرة في هذا المجال جعلت الجانب الكندي يحرص على تعزيز الشراكات الاستراتيجية مع أهم الشركات القطرية وتحفيز الاستثمار المباشر في كلا البلدين والارتقاء بالعلاقات الاقتصادية والتجارية إلى مستوى العلاقات السياسية المتميزة بين البلدين.

ارتفاع أسعار النفط بعد تقرير لأوبك عن قوة أساسيات السوق

لندن ـ (وكالات):

ارتفعت أسعار النفط يوم الثلاثاء بعد تقرير لمنظمة البلدان المصدرة للبترول (أوبك) قال إن أساسيات السوق لا تزال قوية وعلى خلفية المخاوف من احتمال اضطراب الإمدادات مع تضييق الولايات المتحدة الخناق على صادرات النفط الروسية.

وبحلول الساعة (٠٤:١٣) بتوقيت مكة، صعدت العقود الآجلة لخام برنت ٣٣ سنتا بما يعادل ٠,٤ في المائة إلى ٨٢,٨٥ دولار للبرميل. كما زادت العقود الآجلة لخام غرب تكساس الوسيط الأمريكي ٣٣ سنتا أيضا، أو ٠,٤ في المائة، إلى ٧٨,٥٩ دولار للبرميل.

مؤشرا البحرين العام والإسلامي يقفلان على ارتفاع

المنامة ـ (الوحدة):

أقفل مؤشر البحرين العام، يوم الثلاثاء، عند مستوى ١,٩٣٨,٧٩ بارتفاع قدره ٤,٧٢ نقطة عن معدل الإقفال السابق وذلك عائد لارتفاع مؤشر قطاع الاتصالات وقطاع المال وقطاع الصناعات وقطاع العقارات.

كما أقفل مؤشر البحرين الإسلامي عند مستوى ٧٣٩,٢٢ بارتفاع وقدره ٤,٣٨ نقطة عن معدل إقفاله السابق.

وبلغت كمية الأسهم المتداولة ليوم الثلاثاء ثلاثة ملايين و٤٢٨ ألفا و٢٣٠ سهما بقيمة إجمالية قدرها مليون و٢٢٣ ألفا و٩٥٨ دينارا بحرينيا تم تنفيذها من خلال ١١٢ صفقة.

استئناف الملاحة في أهم ٤ موانئ أسترالية بعد اختراق إلكتروني

سيدني ـ (وكالات):

استأنفت أهم أربعة موانئ في أستراليا أنشطتها وفق ما أعلنت الاثنين شركة موانئ دبي العالمية «دي بي ورلد» التي تشغلها، بعد توقف بسبب اختراق إلكتروني.

وقالت في بيان «نعلن بسرور أن التعاملات استؤنفت في الموانئ التي نديرها في أستراليا».

وكانت قد قطعت الاتصال بالإنترنت في موانئ سيدني وملبورن وبريزباين وفريمانتل في أعقاب هجوم سيبراني الجمعة، وهو ما منع الشاحنات من الدخول أو الخروج لنقل البضائع من هذه الموانئ، التي تمثل نحو ٤٠ في المائة من حجم الملاحة التجارية.

وأوضحت أن الأنظمة المعلوماتية اختبرت بنجاح ليل الأحد الإثنين، وخروج نحو خمسة آلاف حاوية من أرصفة الموانئ الأربعة الاثنين، وهو ما يقارب المستوى المعتاد.

وأكدت شركات النقل البحري هي الأخرى أن النشاط في الموانئ استؤنف ببطء في وقت مبكر صباح أمس.

لكن شركة موانئ دبي العالمية نبهت إلى أن التحقيقات الجارية بعد الهجوم وجهود حماية الأنظمة المعلوماتية، يمكن أن تؤديا إلى «بعض الاضطراب الضروري والمؤقت» لخدمات الموانئ في الأيام المقبلة. وأشارت إلى أن التحقيقات وأشغال الصيانة يمكن أن تستغرقا «بعض الوقت».

فيما أوضح الستير مكجيبون المسؤول في الشركة لتلفزيون ناين نتورك المحلي أن هناك تسجيل «نشاط غير مرخص به» في الأنظمة المعلوماتية، من دون تحديد طبيعة المعطيات التي تمت سرقتها، بحسب «الفرنسية».

من جهته، قال دارن جولدي المنسق الوطني للأمن السيبراني أمس «إن مصدر الهجوم ليس معروفاً». وذكرت الشرطة الفيدرالية الأسترالية في وقت سابق أنها «تحقق في الحادثة».

تراجع جماعي في أسعار العملات الرقمية على الرغم من ارتفاع حجم المعاملات الكبيرة

شهدت أسواق العملات الرقمية تراجعًا شبه جماعي في أسعار العديد من العملات خلال تعاملات يوم الثلاثاء، على الرغم من ارتفاع حجم المعاملات الكبيرة للعملات المشفرة الرئيسية مثل البيتكوين والإيثيريوم وماتيك (POLYGON). وعلى الرغم من ارتفاع معاملات الحيتان الكبيرة، إلا أن العديد من العملات شهدت تراجعًا في أسعارها.

في الأيام الأخيرة، شهدت البيتكوين ارتفاعًا بنسبة ٨٠٪ في المعاملات التي تجاوزت ١٠٠،٠٠٠ دولار، بينما ارتفعت الإيثيريوم بنسبة ١٧٠٪. وأظهرت عملة ماتيك (POLYGON) نموًا هائلًا بنسبة ٣٨٠٠٪ في هذه المعاملات خلال الشهر الماضي.

وتراجعت أسعار العملات الرقمية يوم الثلاثاء، حيث هبط سعر البيتكوين بنسبة ١,١٧٪ إلى ٣٦,٥٠٠ دولار. في هذا السياق، انخفضت قيمة السوق الكلية للبيتكوين إلى ٧١٣ مليار دولار. ارتفعت التداولات على البيتكوين إلى ١٨,٦٨ مليار دولار خلال الـ٢٤ ساعة الأخيرة.

أما بالنسبة للإيثيريوم، فقد ارتفع بنسبة ٠,٦٧٪ ليصل إلى ٢٠٥٥,٤٧ دولار. بينما شهدت عملات أخرى مثل بينانس كوين وكاردانو انخفاضًا بنسب ٠,٨٢٪ و ٤,١٢٪ على التوالي. في المقابل، ارتفع سعر ريبل بنسبة ١,٢١٪، بينما هبط سعر دوغكوين بنسبة ٢,١٨٪.

ويتواصل الانخراط في أسواق العملات الرقمية مع التقلبات، حيث تظهر العديد من العملات تحركات متباينة في الأسعار.

الذهب حبيس نطاق ضيق مع ترقب المستثمرين لبيانات التضخم الأمريكية

لندن ـ (وكالات):

تحركت أسعار الذهب في نطاق ضيق يوم الثلاثاء مع إحجام المستثمرين عن الشراء قبيل صدور بيانات التضخم الأمريكية التي يمكن أن تقدم صورة أوضح بشأن ما إذا كان مجلس الاحتياطي الاتحادي (البنك المركزي الأمريكي) سيواصل رفع أسعار الفائدة.

واستقر الذهب في المعاملات الفورية عند ١٩٤٥,٤٠ دولار للأوقية (الأونصة) بحلول الساعة ٠٧٣٣ بتوقيت جرينتش بعد أن سجل أدنى مستوى في أكثر من ثلاثة أسابيع أمس الاثنين. كما استقرت العقود الآجلة الأمريكية للذهب عند ١٩٤٩,٥٠ دولار.

ويترقب المتعاملون في أنحاء العالم بيانات مؤشر أسعار المستهلكين الأمريكي المقرر صدورها الساعة ١٣٣٠ بتوقيت جرينتش اليوم الثلاثاء وبيانات مؤشر أسعار المنتجين المقرر صدورها غدا الأربعاء. ويتوقع الاقتصاديون في وول ستريت تباطؤ ارتفاع مؤشر أسعار المستهلكين إلى ٠,١ بالمئة في أكتوبر تشرين الأول، من زيادة ٠,٤ بالمئة في سبتمبر أيلول، وفقا لاستطلاع أجرته رويترز. ولكن من المتوقع أن يظل معدل التضخم الأساسي عند ٠,٣ بالمئة دون تغيير عن سبتمبر أيلول.

وعلى الرغم من أن الذهب وسيلة للتحوط في مواجهة التضخم، يزيد ارتفاع أسعار الفائدة من تكلفة الفرصة البديلة لحيازة المعدن النفيس الذي لا يدر عائدا.

وبالنسبة للمعادن النفيسة الأخرى استقرت الفضة عند ٢٢,٣ دولار للأوقية وزاد البلاتين ٠,٦ بالمئة إلى ٨٦٩,٢٠ دولار والبلاديوم ٠,٢ بالمئة إلى ٩٨٣,٨٩ دولار.

«المركزي الصيني» يضخ ٤٢٤ مليار يوان في النظام المصرفي

بكين ـ (وكالات):

ضخ بنك الشعب الصيني (البنك المركزي) يوم الثلاثاء ٤٢٤ مليار يوان (٥٩ مليار دولار) من خلال عمليات إعادة شراء عكسية لأجل سبعة أيام بفائدة قدرها ١,٨ في المائة، بعد أن ضخ ١١٣ مليار يوان (١٥,٧ مليار دولار) وفقا لنفس الآلية.

ويقول البنك المركزي إن هذه الخطوة تستهدف المحافظة على سيولة نقدية في النظام المصرفي مقبولة ووفيرة، بحسب وكالة «أنباء الصين الجديدة (شينخوا)».

وتعد إعادة الشراء العكسية، المعروفة بـ «الريبو العكسي»، عمليات يشتري فيها البنك المركزي الأوراق المالية من البنوك التجارية من خلال تقديم عطاءات، مع الاتفاق على بيعها إليها مرة أخرى في المستقبل.

وفي سوق الصرف استمر ارتفاع اليوان الصيني أمام أمام الدولار في تعاملات الثلاثاء. وبلغ السعر الاسترشادي لبنك الشعب الصيني اليوم ٧,١٧ يوان لكل دولار بارتفاع بيب صيني عن مستواه أمس وكان ٧,١٨ يوان. وتسمح القواعد الصينية لليوان بالارتفاع أو الانخفاض بنسبة ٢ في المائة عن السعر الاسترشادي للبنك المركزي في كل يوم تداول في سوق الصرف الأجنبي الفورية.

يذكر أن السعر الاسترشادي لليوان أمام الدولار يتحدد على أساس أسعار الشراء التي تقدمها المؤسسات المالية الكبرى قبل بدء تعاملات سوق الإنتربنك يومياً.

ارتفاع طفيف لأسهم أوروبا قبل صدور بيانات التضخم الأمريكية

بروكسل ـ (وكالات):

ارتفعت الأسهم الأوروبية يوم الثلاثاء بقيادة أسهم السيارات والموارد الأساسية مع ترقب المستثمرين لبيانات التضخم في الولايات المتحدة التي قد تقدم صورة أوضح بشأن توقعات السياسة النقدية لمجلس الاحتياطي الفيدرالي.

وارتفع المؤشر ستوكس ٦٠٠ الأوروبي ٠,١ في المائة بعد صعود واسع النطاق في الجلسة السابقة.

وبجانب بيانات التضخم الأمريكية المقرر صدورها في الساعة (١٣:٣٠) بتوقيت جرينتش، يترقب المستثمرون بيانات الناتج المحلي الإجمالي الأولية للربع الثالث في منطقة اليورو عند الساعة (١٠:٠٠) بتوقيت جرينتش.

إضراب شامل حداداً على القتلى الفسطينيين السبعة في طولكرم

رام الله (د ب أ)-

أعلنت القوى الوطنية والإسلامية الفلسطينية الإضراب الشامل، يوم الثلاثاء ، لجميع مناحي الحياة، حدادا على أرواح القتلى في طولكرم بالضفة الغربية .

وقتل سبعة قتلى فلسطينيين خلال عملية عسكرية للجيش الإسرائيلي في طولكرم شمالي الضفة الغربية، بحسب ما أعلنت مصادر فلسطينية. وبحسب وكالة الأنباء الفلسطينية الرسمية (وفا) ، حاصرت قوات الجيش مخيم طولكرم عبر نشر دورياتها الراجلة والمحمولة على جميع مداخله، إضافة إلى أحياء مدينة طولكرم المؤدية إلى المخيم. وأضافت أن الجيش الإسرائيلي أعلن منع التجول في مخيم طولكرم والمناطق المحيطة به من المدينة، وألقى منشورات تهديد ما أدى إلى اندلاع مواجهات أدت إلى سبعة قتلى و12 جريحاً.

وأقام الجيش الإسرائيلي، الاثنين، بوابة فحص أمني جنوب غزة لعبور الفلسطينيين من خلالها، في وقت اتهمته أوساط حقوقية بتنفيذ عمليات إعدام بحق النازحين.

وأظهر مقطع فيديو إلزام مئات النازحين الفلسطينيين أمس، بالمرور عبر بوابة فحص أمني تتضمن على ما يبدو كاميرات التعرف على الوجوه وأجهزة لكشف المعادن في نقطة عسكرية على طريق صلاح الدين المخصص للنزوح.

ويسمح الجيش الإسرائيلي لسكان مدينة غزة وشمالها بالنزوح عبر ممر مفتوح بين التاسعة صباحاً والرابعة عصراً بالتوقيت المحلي عبر محور صلاح الدين باتجاه المنطقة الواقعة إلى الجنوب من وادي غزة.

وبهذا الصدد، قال المرصد الأورومتوسطي لحقوق الإنسان، إنه وثق "إعدام" قوات الجيش الإسرائيلي عشرات الفلسطينيين خلال نزوحهم من مدينة غزة وشمالها إلى مناطق وسط وجنوب قطاع غزة على الرغم من عدم تشكيلهم أي خطورة.

وبحسب المرصد إن هؤلاء جرى استهدافهم بإطلاق الرصاص الحي وفي بعض الأحيان بقذائف مدفعية بغرض القتل العمد خلال محاولتهم النزوح بطلب من الجيش الإسرائيلي إلى منطقة جنوب وادي غزة.

وذكر المرصد أنه تلقى إفادات من نازحين تفيد بعمليات قتل على الحواجز العسكرية التي أقامها الجيش الإسرائيلي في إطار تخصيصه "ممرًا" على طول شريان المرور الرئيسي، طريق صلاح الدين.

مقتل 7 فلسطينيين برصاص القوات الإسرائيلية في الضفة الغربية

إدانات عربية للقصف الإسرائيلي لمقر اللجنة القطرية لإعادة إعمار غزة

رام الله (د ب أ) -

أعلنت مصادر طبية مقتل سبعة فلسطينيين برصاص القوات الإسرائيلية في مدينة ومخيم طولكرم بالضفة الغربية، يوم الثلاثاء.

وقالت وزارة الصحة الفلسطينية، في بيان صحفي أوردته وكالة الأنباء المعلومات الفلسطينية (وفا) إن" 12 شابا أصيبوا خلال العدوان المتواصل على مخيم طولكرم برصاص قناصة الاحتلال المنتشرين على أسطح المنازل والبنايات".

ووفق الوكالة، "منعت قوات الاحتلال في البداية سيارات الإسعاف من دخول المخيم، وقامت باعتراضها وإعاقة عملها عبر إيقافها وتفتيشها تفتيشا دقيقا، قبل أن تتمكن من الوصول إلى الإصابات ونقلها إلى المستشفى".

وتوالت الإدانات العربية، الرافضة للقصف الإسرائيلي الذي استهدف مقر اللجنة القطرية لإعادة إعمار غزة اليوم الاثنين.

وأدانت الإمارات بشدة الهجوم الإسرائيلي الذي استهدف مقر اللجنة القطرية لإعادة إعمار غزة، مؤكدة رفضها القاطع لاستهداف اللجنة وكافة المؤسسات والأعيان المدنية في قطاع غزة.

وشددت وزارة الخارجية الإماراتية، في بيان "على ضرورة الوقف الفوري لإطلاق النار، وعلى أن الأولوية العاجلة هي الحفاظ على أرواح المدنيين، وضمان وصول المساعدات الإنسانية والإغاثية والطبية إلى المدنيين في القطاع بشكل آمن وعاجل ومستدام ودون عوائق".

ودعت "المجتمع الدولي إلى بذل أقصى الجهود لتجنب المزيد من تأجيج الوضع في الأرض الفلسطينية المحتلة، ودفع كافة الجهود المبذولة لتحقيق السلام الشامل والعادل، ومنع انجرار المنطقة لمستويات جديدة من العنف، والتوتر، وعدم الاستقرار".

من جانبها، أعربت وزارة الخارجية السعودية "عن إدانة المملكة بأشد العبارات الاستهداف السافر من قبل قوات الاحتلال الإسرائيلي، لمقر اللجنة القطرية لإعادة إعمار غزة في فلسطين المحتلة، إذ يعد ذلك امتداداً لسلسلة الانتهاكات الإسرائيلية للقوانين والأعراف الدولية كافة".

كما أعربت الوزارة، عن "تضامن المملكة ووقوفها مع دولة قطر الشقيقة ضد هذا الاعتداء السافر، مجددةً مطالبتها بسرعة وضرورة اضطلاع المجتمع الدولي بمسؤولياته، ووضع حد فوري للانتهاكات التي تمارسها سلطات الاحتلال الإسرائيلي، ومحاسبتها وفقاً للقانون الدولي الإنساني، لما ارتكبته من جرائم بحق المدنيين والمستشفيات والمنشآت الحيوية في قطاع غزة المحاصر".

ومن جانبها ، أدانت الكويت "القصف الذي تعرض له أمس مقر اللجنة القطرية لإعادة إعمار غزة من قبل قوات الاحتلال الإسرائيلي، في جريمة جديدة ترتكبها ضمن سلسلة الجرائم البشعة التي تستهدف المدنيين الفلسطينيين ومقدراتهم"،بحسب بيان لوزارة الخارجية. وقالت الوزارة "إن ما قامت به قوات الاحتلال من عمل شنيع ضد اللجنة القطرية التي تعنى بإعادة الإعمار يكرس الأعمال العدائية التي اقترفتها بحق الشعب الفلسطيني الشقيق، غير آبهة بالقانون الدولي والقانون الدولي الإنساني، والمطالبات الدولية بوقف إطلاق النار".

وجدد البيان مطالبة الكويت لمجلس الأمن والمجتمع الدولي بتحمل مسؤولياتهما، ووضع حد لهذه الانتهاكات الإسرائيلية التي تقوم بها قوات الاحتلال تحت تبريرات وأكاذيب مكشوفة للعالم.

وشددت وزارة الخارجية الكويتية على دعمها ومساندتها لكل الجهود التي تؤدي إلى استعادة الشعب الفلسطيني لحقوقه المشروعة بكل الوسائل وفقا لمقاصد ميثاق الأمم المتحدة ومبادئه.

ومن جانبها، أدانت وزارة الخارجية العراقية، بأشد العبارات قصف الاحتلال الإسرائيلي مقر اللجنة القطرية لإعادة إعمار غزة.

وقال أحمد الصحاف المتحدث باسم الوزارة في بيان اليوم: "إن العراق يدين بأشد العبارات استمرار سلطات الاحتلال الإسرائيلي بشكل ممنهج انتهاك القانون الدولي وجرائمها ضد المواطنين الفلسطينيين واعتداءاتها المتكررة وبشكل سافر على الأبنية والمنشآت الخدمية، التي كان آخرها قصف مقر اللجنة القطرية لإعادة إعمار غزة أمس غير آبهة بالمطالبات الدولية بضرورة الوقف الفوري لهذه الحرب العدوانية على القطاع".

وشدد الصحاف "على تضامن حكومة وشعب العراق مع أبناء غزة، والمطالبة بوقف الهجمات العدائية على الآمنين فيها، التي تعد انتهاكا خطيرا لأحكام القانون الدولي والإنساني، لافتا إلى أن الوزارة تجدد مطالبتها لمجلس الأمن وللمجتمع الدولي بتحمل مسؤولياتهم ووضع حد لهذه الانتهاكات التي تجاوزت بصورها وآثارها التدميرية حدود الوصف".

كما أدانت منظمة التعاون الإسلامي بشدة قصف الاحتلال الإسرائيلي مقر اللجنة القطرية لإعادة إعمار قطاع غزة، معتبرة ذلك في إطار عدوانها العسكري المتواصل الذي يستهدف المدنيين الفلسطينيين والأعيان المدنية في قطاع غزة، بما في ذلك المستشفيات، والمدارس، والجامعات، ودور العبادة، والمباني السكنية، في انتهاك صارخ للقانون الدولي الإنساني.

وجددت المنظمة دعوتها المجتمع الدولي للتدخل وحمل إسرائيل -القائمة بالاحتلال- على الامتثال للقانون الدولي الإنساني وقرارات الأمم المتحدة ذات الصلة، التي كان آخرها القرار الصادر عن الجمعية العامة للأمم المتحدة بتاريخ 26 تشرين الأول/أكتوبر 2023، الذي يطالب بحماية المدنيين والأعيان المدنية، وحماية العاملين في مجال تقديم المساعدة الإنسانية، والمرافق والأصول ذات الأغراض الإنسانية، وإتاحة الوصول الفوري والآمن والمستدام ودون عوائق للمساعدات الإنسانية إلى قطاع غزة. كانت مصر قد أدانت بشدة في بيان صادر عن وزارة الخارجية، اليوم الاثنين، "قصف قوات الاحتلال الإسرائيلية لمقر اللجنة القطرية لإعادة إعمار غزة، في امتداد سافر جديد لسلسلة الانتهاكات الإسرائيلية لأحكام القانون الدولي التي تنص على ضرورة حماية المدنيين والنأي عن استهداف المنشآت المدنية".

واعتبرت مصر "أن قصف مقر هام لدولة عربية شقيقة يضطلع بدور أساسي في دعم جهود إعادة إعمار قطاع غزة، يتنافى مع مبادئ وقيم الإنسانية ولا يمكن تبريره تحت أي ذريعة أو مبررات مغلوطة".

وأعربت مصر عن تضامنها ووقوفها الكامل مع دولة قطر الشقيقة ضد هذا الاعتداء الغاشم، مجددة مطالبتها للأطراف الدولية بضرورة اتخاذ مواقف جادة وواضحة والاضطلاع بمسئولياتها إزاء وضع حد لتلك الاعتداءات الإسرائيلية في قطاع غزة، فضلاً عن توصيف الانتهاكات بمسمياتها دون مواربة ومحاسبة مرتكبيها.

بايدن مخاطباً إسرائيل: يجب حماية أكبر مستشفى في غزة

واشنطن/تل أبيب(د ب أ)-

تزايدت الكارثة الإنسانية في مستشفى الشفاء، أكبر مستشفى في غزة، يوم الاثنين مع ورود تقارير عن تراكم الجثث وتعرض الأطفال المبتسرين للخطر وسط قتال عنيف في مكان قريب.

ومع تصاعد المخاوف بشأن المرضى والعمال والنازحين في مستشفى الشفاء، حث الرئيس الأمريكي جو بايدن إسرائيل على اتخاذ "إجراءات أقل تدخلا" في الموقع.

وقال بايدن للصحفيين في المكتب البيضاوي: "يجب حماية المستشفى".

واتهم الجيش الإسرائيلي حركة المقاومة الإسلامية (حماس) التي تحكم غزة بالتمركز في المستشفى بما في ذلك إقامة مركز قيادة وتحكم هناك. وتقول إسرائيل إنها لا تستهدف المنشأة عمدا لكنها تلاحق المسلحين.

لكن تصريحات بايدن تشهد على الضغط المتزايد الذي يتعرض له رئيس الوزراء الإسرائيلي بنيامين نتنياهو بعد أقل من خمسة أسابيع من الحرب مع حماس.

وقال مسؤول الشؤون الخارجية في الاتحاد الأوروبي جوزيب بوريل إن الاتحاد يدعو إلى "فترات توقف فورية وممرات إنسانية من أجل مواجهة الوضع المتردي للسكان في غزة".

وقالت منظمة الأمم المتحدة لتنسيق الشؤون الإنسانية (أوتشا) نقلا عن مسؤولين صحيين فلسطينيين إن نحو 100 جثة تتحلل على أرض مستشفى الشفاء ولا يمكن دفنها.

ووصفت المنظمة الظروف الصحية المؤلمة، بما في ذلك النفايات الطبية التي لا يمكن التخلص منها بشكل صحيح.

وقال مكتب الأمم المتحدة لتنسيق الشؤون الإنسانية إن هناك ما لا يقل عن 12 حالة وفاة، بما في ذلك طفلان مبتسران، منذ تعطل آخر مولد كهربائي في أكبر مستشفى بمدينة غزة يوم السبت بسبب نقص الوقود.

وأصبح عشرات الأطفال المبتسرين، وكذلك مرضى غسيل الكلى، معرضين لخطر شديد بسبب انقطاع التيار الكهربائي. وذكرت وزارة الصحة التي تسيطر عليها حماس في قطاع غزة إن سبعة أطفال حديثي الولادة لقوا حتفهم في مستشفى الشفاء بعد أن تم إيقاف المعدات التي تزودهم بالأكسجين.

وقال مدير منظمة الصحة العالمية تيدروس أدهانوم جيبريسوس أن الوضع في مستشفى الشفاء بغزة خطير جدا. وذكر أدهانوم جيبريسوس في منشور ليل الأحد عبر منصة التواصل الإجتماعي إكس ، تويتر سابقا، "إن منظمة الصحة العالمية تمكنت من التواصل مع العاملين في مجال الصحة في مستشفى الشفاء في غزة". وتابع في منشوره أن "الوضع مؤلم وخطير ، لقد مرت 3 أيام بدون كهرباء وبدون ماء ومع ضعف الإنترنت الشديد ما أثر بشدة على قدرتنا على تقديم الرعاية الأساسية". وأضاف أن "إطلاق النار المستمر والتفجيرات في المنطقة أدت إلى تفاقم الظروف التي هي بالفعل حرجة". وقال "من المؤسف أن عدد الوفيات بين المرضى ارتفع بشكل ملحوظ، ومن المؤسف أن المستشفى لم يعد يقوم بدوره كمستشفى بعد الآن". وأكد أن" العالم لا يمكن أن يقف صامتا بينما تتحول المستشفيات، التي ينبغي أن تكون ملاذا آمنا، إلى مشاهد الموت والدمار واليأس".

دول "قائدة بالأمم المتحدة" تتعهد برد موحد حال تعرض كوريا الجنوبية لهجوم

سول (د ب أ) -

تبنت كوريا الجنوبية والدول الأعضاء في "قيادة الأمم المتحدة" بيانا مشتركا، يوم الثلاثاء، يدين البرنامج النووي والصاروخي "غير القانوني" لكوريا الشمالية، وتعهدت برد موحد حال أي عدوان من بيونجيانج على الجنوب، حسبما أفادت وكالة يونهاب الكورية الجنوبية للأنباء.

وعقد وزير الدفاع الكوري الجنوبي شين وون-سيك ونظيره الأمريكي لويد أوستن، وكبار مسؤولي الدفاع وممثلي 16 دولة أخرى عضو في "قيادة الأمم المتحدة" أول اجتماع لهم وذلك في مقر وزارة الدفاع لتقييم دوره القيادة واستكشاف سبل تعميق تعاونهم الأمني. وتأسست "قيادة الأمم المتحدة"، متعددة الجنسيات بقيادة الولايات المتحدة، في تموز/يوليو 1950 بموجب تفويض من الأمم المتحدة لدعم كوريا الجنوبية ضد عدوان كوريا الشمالية وأشرفت على الهدنة التي أوقفت الحرب الكورية 1950-1953.

وقال البيان المشترك، "إنهم أدانوا بشدة البرامج النووية والصاروخية غير القانونية لجمهورية كوريا الشعبية الديمقراطية (كوريا الشمالية)، والتي تنتهك العديد من قرارات مجلس الأمن الدولي". ودعا المشاركون في الاجتماع كوريا الشمالية إلى "وقف أي سلوك غير قانوني" والالتزام بقرارات مجلس الأمن الدولي، وتعهدوا بالوحدة حال حدوث أي طوارئ في شبه الجزيرة الكورية.

وزير الخارجية السعودي يؤكد أهمية وقف إطلاق النار «بشكل فوري» في غزة

الرياض (د ب أ) –

أكد وزير الخارجية السعودي الأمير فيصل بن فرحان بن عبدالله، يوم الثلاثاء، أهمية وقف إطلاق النار بشكل فوري في قطاع غزة ومحيطها، وإيقاف عمليات التهجير القسري للفلسطينيين من غزة.

جاء ذلك في اتصال هاتفي تلقاه الوزير بن فرحان، ، من وزير خارجية التشيك يان ليبافسكي، بحثا خلاله آخر المستجدات في قطاع غزة ومحيطها، وتطورات التصعيد العسكري بالمنطقة"، وفق وكالة الأنباء السعودية (واس) .

وشدد وزير الخارجية السعودي، خلال الاتصال، على ضرورة تأمين الممرات الإنسانية لإدخال المساعدات الإغاثية العاجلة، وأن يضطلع المجتمع الدولي بمسؤوليته تجاه وقف اعتداءات قوات الاحتلال الإسرائيلي على المدنيين والمنشآت الصحية.

مثول ناشطة تونسية أمام القضاء العسكري بتهمة التحريض ضد السلطة

تونس (د ب أ) –

مثلت الناشطة السياسية شيماء عيسى القيادية في جبهة الخلاص الوطني المعارضة في تونس، أمس الثلاثاء، أمام القضاء العسكري، بتهمة تحريض الجيش على السلطة.

وتستند تلك التهمة الى تصريحات تلفزيونية للناشطة تحدثت عن علاقة العسكريين برأس السلطة.

ويمكن للقضاء تحريك دعاوي في هذا المجال بحكم المرسوم الرئاسي الذي أصدره الرئيس قيس سعيد في 2022 والذي ينظم الجرائم المرتبطة بأنظمة الاتصال والمعلومات، وهو مرسوم لقي انتقادات من منظمات حقوقية بدعوى تضييقه على حرية التعبير.

وقالت عيسى، قبل جلسة مثولها في تصريحات للصحفيين:"لدينا الثقة في مبادئنا وبراءتنا من كل التهم بما في ذلك تهمة التآمر على أمن الدولة".

وتواجه شيماء عيسى أيضا شبهة "التآمر على أمن الدولة" مع عدد آخر من المعارضين القابعين في السجن منذ عدة أشهر، وكانت غادرت السجن في تموز/يوليو الماضي بعد أن قرر القضاء الإبقاء عليها في حالة سراح مع منعها من الظهور في الأماكن العامة.

المبعوث الأمريكي يبحث جهود التوصل لحل سياسي في اليمن

صنعاء (د ب أ)

– التقى المبعوث الأمريكي الخاص إلى اليمن، تيم ليندركينج، يوم الثلاثاء، وكيل وزارة الخارجية للشؤون السياسية بسلطنة عمان خليفة الحارثي، من أجل الدفع بعملية السلام الجارية في اليمن.

وقالت وزارة الخارجية العمانية، عبر حسابها على منصة "إكس" (تويتر سابقا): "إنه تم خلال اللقاء استعراض الجهود المبذولة في مساندة الأطراف اليمنية للوصول إلى حل سياسي يحقق لليمن الشقيق ولدول المنطقة الأمن والاستقرار".

وأعلنت وزارة الخارجية الأمريكية في وقت سابق أن المبعوث الخاص إلى اليمن، سيبدأ الأسبوع الجاري جولة جديدة في دول الخليج، للدفع بالجهود الحالية التي تقودها الأمم المتحدة لإنهاء الصراع في اليمن.

وقالت في بيان صحفي، إن "تيم ليندركينج، يتجه إلى الخليج العربي الأسبوع الجاري للدفع بجهود السلام الجارية في اليمن، ودعم التنسيق الإقليمي للتوصل إلى نهاية دائمة للصراع".

وأكد البيان"التزام الولايات المتحدة بضمان التوصل إلى حل سلمي للصراع في اليمن".

وتابع: "نعمل بشكل وثيق مع شركائنا لدعم جهود السلام برعاية الأمم المتحدة ووضع حد للمعاناة الهائلة التي تسبب بها هذا الصراع".

وشدد المبعوث الأمريكي على ضرورة اغتنام اليمنيين الفرصة الراهنة قبل فوات الأوان، من أجل إنهاء الصراع والانتقال إلى السلام، "حيث أن الصراع الإقليمي القائم حالياً بين إسرائيل وحماس من شأنه أن يقوض السلام في البلاد في حال توسعه".

وأوضح البيان أن المبعوث سيجتمع خلال زيارته بشركاء يمنيين وسعوديين، وعمانيين، وإماراتيين، ودوليين، لمناقشة الخطوات اللازمة لضمان وقف إطلاق نار دائم وإطلاق عملية سياسية شاملة بقيادة الأمم المتحدة ومواصلة الجهود للتخفيف من الأزمة الاقتصادية والمعاناة التي تثقل كاهل اليمنيين.

أفريقيا تدشن رحلة التصفيات المؤهلة لمونديال 2026

عواصم ـ وام:

تنطلق اليوم الأربعاء التصفيات الأفريقية المؤهلة لنسخة تاريخية من بطولات كأس العالم لكرة القدم، بطموحات وفرص كبيرة لدى العديد من المنتخبات الأفريقية، خاصة العربية منها للتواجد في مونديال 2026 بالولايات المتحدة وكندا والمكسيك.

وتمتلك المنتخبات العربية في القارة الأفريقية فرصة جيدة لضربة بداية قوية في هذه التصفيات مع ابتعادها عن المواجهات القوية والصعبة في الجولة الأولى، التي تقام على مدار الأيام المقبلة.

ومع تمديد حجم البطولة من 32 إلى 48 منتخبا بداية من نسخة 2026، التي تستضيفها 3 دول للمرة الأولى في تاريخ المونديال، ارتفع عدد مقاعد التأهل المباشرة لمنتخبات القارة الأفريقية إلى 9 مقاعد، إضافة لمقعد عاشر محتمل يتحدد من خلال الملحق العالمي.

ولهذا، قرر الاتحاد الأفريقي للعبة "كاف" توزيع منتخبات القارة في قرعة التصفيات على 9 مجموعات، تضم كل منها 6 منتخبات، وتتنافس منتخبات كل مجموعة فيما بينها بنظام دوري من دورين "ذهابا وإيابا"، ليتأهل الفائز بصدارة كل مجموعة في نهاية الجولات الـ10 للتصفيات إلى المونديال مباشرة.

وتخوض أفضل 4 منتخبات تحتل المركز الثاني في المجموعات الـ9 بنهاية هذا الدور من التصفيات، ملحقا أفريقيا، يصعد الفائز منه لخوض الملحق العالمي على مقعد إضافي في المونديال.

ويقام ماراثون التصفيات الأفريقية المؤهلة لمونديال 2026 على مدار نحو عامين، وينطلق بجولتين متتاليتين من 15 إلى 21 نوفمبر الحالي، على أن يمتد الدور الأول من التصفيات حتى 14 أكتوبر 2025، وتقام فعاليات الملحق الأفريقي من 10 إلى 18 نوفمبر 2025.

ومع انسحاب منتخب إريتريا من التصفيات، قبل أيام قليلة، ستقتصر ضربة البداية في هذه التصفيات على 53 منتخبا، علما بأن مباريات المجموعة الخامسة ستظل كما هي دون أي تغييرات مع حذف المواجهات التي كانت مقررة لمنتخب إريتريا وفي مقدمتها مباراته مع المنتخب المغربي يوم غد الخميس.

وتقام مباريات الجولة الأولى من التصفيات على مدار الأيام الأربعة المقبلة، وتستهل المنتخبات العربية من القارة الأفريقية مسيرتها في التصفيات بمواجهات جيدة تستطيع من خلالها تقديم ضربة بداية قوية مع بدء رحلة البحث عن الظهور في مونديال 2026.

ويبدأ المنتخب المصري مسيرته في التصفيات بمواجهة عربية خالصة، حيث يلتقي منتخب جيبوتي ضمن منافسات المجموعة الأولى بالتصفيات، والتي تبدأ فعالياتها بلقاء إثيوبيا مع سيراليون، ويلتقي منتخبا بوركينا فاسو وغينيا بيساو بالمجموعة نفسها.

ويستهل المنتخب الجزائري مسيرته في التصفيات بمواجهة عربية أيضا أمام نظيره الصومالي في المجموعة السابعة، التي تشهد جولتها الأولى أيضا مباراتي بوتسوانا مع موزمبيق وغينيا مع أوغندا، ويبدأ المنتخب التونسي مسيرته بالتصفيات في مواجهة منتخب ساوتومي وبرنسيب ضمن المجموعة الثامنة، التي تشهد جولتها الأولى أيضا مباراتي غينيا الاستوائية مع ناميبيا وليبيريا مع مالاوي.

ويدشن المنتخب السوداني مسيرته في التصفيات بلقاء منتخب توجو في المجموعة الثانية، التي تشهد أيضا في هذه الجولة مباراتي السنغال مع جنوب السودان وجمهورية الكونغو مع موريتانيا، المنتخب العربي الثاني في هذه المجموعة.

وتواجه المنتخبات الأفريقية الكبرى الأخرى بداية جيدة أيضا في التصفيات؛ حيث تلعب نيجيريا مع ليسوتو وغانا مع مدغشقر والكاميرون مع موريشيوس ومالي مع تشاد وجنوب أفريقيا مع بنين وكوت ديفوار مع سيشل.

هل تخلى مبابي عن حلم ريال مدريد؟

يسيطر الجدل والغموض على مستقبل الفرنسي كيليان مبابي، نجم باريس سان جيرمان.

وينتهي عقد مبابي مع باريس في الصيف المقبل، ويستطيع اللاعب، التوقيع مجانا لأي فريق، بداية من يناير/كانون ثان المقبل.

وذكرت بعض التقارير أن ريال مدريد تخلى عن حلم التعاقد مع اللاعب الفرنسي في الصيف المقبل.

لكن تقارير جديدة أكدت أن الميرنجي لم ينسحب بشكل كامل من صفقة كيليان مبابي في صيف 2024.

ووفقا لبرنامج "الشيرنجيتو"، فإن موقف مبابي من الانتقال إلى ريال مدريد لم يتغير، حيث يظل ارتداء قميص الميرنجي، بمثابة خطته الوحيدة للموسم المقبل.

وأشار البرنامج الإسباني إلى أن مبابي يدرك أن الصيف المقبل، هو فرصته الأخيرة للانتقال إلى ريال مدريد أو نسيان الأمر إلى الأبد.

وكيلة هالاند: سيكسر حاجز المليار!

تعتقد رافائيلا بيمينتا، وكيلة أعمال إيرلينج هالاند، أن النرويجي قد يصبح أول لاعب كرة قدم يحرك في سوق اللعبة أكثر من مليار يورو خلال مسيرته الرياضية.

وذكرت بيمينتا في مقابلة مع صحيفة (ذا جارديان) "أنا لا أقول إن التوقيع معه يمكن أن يصل إلى هذا الرقم، بل أتحدث عن إجمالي الأموال التي قد يتم تداولها خلال مسيرته الاحترافية".

وأوضحت: "في الوقت الحاضر يمكنك اللعب حتى عمر 35 عاما، فكر في الراتب، وسعر صفقة الانتقال، والدخل من حقوق البث والرعاة ومبيعات التذاكر والقمصان... بالنسبة للاعب مثل إيرلينج يمكن الوصول إلى مليار يورو".

ديشامب يتجنب أزمة إنريكي مع مبابي

تجنب ديديه ديشامب مدرب منتخب فرنسا، إقحام نفسه في الضجة التي أثارها لويس إنريكي المدير الفني لباريس سان جيرمان، بانتقاد كيليان مبابي قائد الديوك.

وقال إنريكي عقب فوز البي إس جي على ريمس بثلاثية نظيفة، إنه ليس راضيًا عن أداء مبابي رغم تسجيله هاتريك.

وسئل ديشامب عن موقفه من تصريحات إنريكي، ليرد ضاحكًا في مؤتمر صحفي "سؤال بطعم البطاطا الساخنة".

وأضاف "لا يعني ذلك أنني لا أريد الإجابة، لكنني لن أخوض في موضوع لا أعرف تفاصيله، فالأمر متروك لكيليان ومدربه".

وأوضح "إذا قلت أنني لا أتعامل بهذه الطريقة، سيتردد في وسائل الإعلام (ديشامب يطعن في إنريكي)، أنا لست هنا للانقلاب على أحد".

طاقم حكام عربي لمواجهة فرنسا وكوريا الجنوبية في مونديال الناشئين

اختارت لجنة الحكام بالاتحاد الدولي لكرة القدم "فيفا"، طاقم حكام عربي لإدارة لقاء فرنسا وكوريا الجنوبية في كأس العالم للناشئين تحت 17 عاما في إندونيسيا.

ويضم طاقم تحكيم المباراة، كلا من: معتز الشلماني حكم ساحة "ليبيا"، وخليل حساني مساعد أول "تونس"، وأحمد حسام طه مساعد ثان "مصر"، منير السوري حكم رابع "إندونيسيا"، إيفانجوليو اجيلوس حكم فيديو "اليونان"، عبدالله جمالي حكم مساعد فيديو "الكويت".

يحتل منتخب فرنسا، صدارة المجمعة ب3 نقاط، بينما يحل منتخب كوريا الجنوبية ثالثا بدون نقاط.

ولعب منتخب فرنسا أمام بوركينا فاسو بالجولة الأولى، وفاز (0-3)، بينما تلقى منتخب كوريا الجنوبية الخسارة أمام الولايات المتحدة الأمريكية بنتيجة 3/1.

منتخب ألمانيا يفقد فيهريش أمام تركيا والنمسا

تأكد غياب كريس فيهريش عن صفوف المنتخب الألماني في مباراتيه الوديتين المقررتين أمام تركيا والنمسا؛ بسبب تعرضه لنزلة برد، كما غاب ماتس هوميلز، وليون جوريتسكا عن المران الأول للمنتخب اليوم الثلاثاء؛ بسبب الإصابات.

وذكر الاتحاد الألماني، أن فيهريش لاعب شتوتجارت استبعد من المنتخب بعد أن كان متوقعا أن ينضم إليه خلال الأيام المقبلة استعدادا لمباراتي تركيا والنمسا المقررتين يومي السبت والثلاثاء، في برلين وفيينا، على الترتيب.

وتضم قائمة المنتخب الألماني، الذي يدربه المدير الفني جوليان ناجلسمان، حاليا 25 لاعبا، وقد تدرب 23 لاعبا، في مقر تدريبات المنتخب. وغاب ماتس هوميلز، مدافع بوروسيا دورتموند عن مران اليوم بسبب مشكلات في الظهر، لكنه كان قد صرح أمس الإثنين بأنه يهدف لاستعادة لياقته خلال يومين أو 3 أيام.

كذلك يحتمل أن يتغلب جوريتسكا لاعب خط وسط بايرن ميونخ على المشكلات العضلية التي يعاني منها، في الوقت المناسب قبل مواجهة تركيا.

وخضع كل من اللاعبين الاثنين لمران منفرد أمس الثلاثاء.

محاكمة المتورطين في فساد مونديال 2006 تتزامن مع يورو ألمانيا

تستمر إجراءات المحاكمة بحق مسؤولين بارزين بمجلس الإدارة السابق لاتحاد الكرة الألماني، بتهمة التهرب الضريبي، حتى المراحل الأخيرة من بطولة كأس أمم أوروبا (يورو 2024) التي تستضيفها ألمانيا العام المقبل. وذكرت دائرة مقاطعة فرانكفورت اليوم الإثنين أن الإجراءات القضائية ستبدأ في الرابع من آذار/مارس المقبل وستشمل 16 جلسة قضائية، لتستمر حتى 11 تموز/يوليو 2024.

وسيتزامن آخر 3 أيام من جلسات المحاكمة مع بطولة يورو 2024 التي تقام خلال الفترة من 14 حزيران/يونيو حتى 14 تموز/يوليو.

وقررت المحكمة الإقليمية العليا في فرانكفورت يوم 22 آيار/مايو الماضي استمرار الإجراءات بحق المسؤولين السابقين بالاتحاد الألماني لكرة القدم، فيما يتعلق بمزاعم الفساد الخاصة بمونديال 2006 في ألمانيا.

وألغى هذا الحكم قرار محكمة مقاطعة فرانكفورت الصادر في تشرين الأول/أكتوبر من العام الماضي، والخاص بإغلاق التحقيقات بحق الرئيسين السابقين لاتحاد الكرة الألماني، ثيو تسفانتسايجر وفولفجانج نيرسباخ، وهورست آر شميت الأمين العام السابق لاتحاد الكرة.

وتتعلق القضية بمبلغ مالي قيمته 6.7 مليون يورو، قام الاتحاد الألماني بتحويله عبر الاتحاد الدولي لكرة القدم (فيفا) إلى رجل الأعمال الراحل روبرت دريفوس، وجرى الإعلان عن أنه جزء من فعالية على هامش كأس العالم، رغم عدم إقامة تلك الفعالية.

بنما تقدم هدية من ذهب لناشئي المغرب في المونديال

تعادل منتخب بنما مع إندونيسيا (1-1)، أمس الأول الإثنين، ضمن الجولة الثانية من دور المجموعات بكأس العالم تحت 17 عاما.

واستعاد ناشئو المغرب أنفاسهم بعد صدمة الهزيمة التي تجرعوا مرارتها أمام الإكوادور (0-2) في وقت سابق اليوم.

ورفعت الإكوادور رصيدها في صدارة المجموعة الأولى إلى 4 نقاط، بينما تجمد رصيد المغرب عند 3 نقاط في المركز الثاني.

ويحتل منتخب إندونيسيا المركز الثالث بنقطتين، بينما تأتي بنما في القاع بنقطة واحدة.

ويكفي المغرب التعادل في مواجهة الجولة الأخيرة أمام إندونيسيا، ليتأهل إلى الدور التالي.

طاقم تحكيم إماراتي لمباراة العراق وإندونيسيا في التصفيات الآسيوية

دبي ـ وام:

اختارت لجنة الحكام بالاتحاد الدولي لكرة القدم، طاقم حكام إماراتي دولي لإدارة مباراة منتخبي العراق وإندونيسيا، المقررة الخميس ، على استاد البصرة الدولي، بالجولة الثانية من التصفيات المشتركة المؤهلة لكأس العالم 2026 وكأس آسيا 2027.
يتكون الطاقم من أحمد عيسى درويش، حكم ساحة، وأحمد الراشدي وياسر سبيل مساعدين.

هدف كودجو ينافس على لقب «الأجمل» بالجولة الرابعة لدوري أبطال آسيا

دبي ـ وام:

اختار الاتحاد الآسيوي لكرة القدم هدف التوجولي لابا كودجو، لاعب فريق العين، في شباك فريق الفيحاء السعودي، ضمن قائمة الأهداف المتنافسة على لقب "أجمل هدف" بالجولة الرابعة في مرحلة المجموعات لدوري أبطال آسيا.
وكان العين فاز على مضيفه الفيحاء 2-3 بالمجموعة الثانية، ليضمن تأهله إلى دور الـ16 بتصدره المجموعة برصيد 12 نقطة من 4 مباريات.
وافتتح كودجو التسجيل للعين في الدقيقة 29 من الشوط الأول، حينما سدد زميله إريك الكرة من خارج منطقة الجزاء، وتابعها كودجو بكعبه ليحولها داخل الشباك.
وينافس هدف كودجو ضمن قائمة من الأهداف المميزة في هذه الجولة، حيث اختار الموقع الإلكتروني للاتحاد الآسيوي 10 أهداف وطرحها للتصويت لاختيار الأجمل من بينها.

«اتحاد السلة» يدعم أندية الدوري بحواسيب وبرامج إحصائية معتمدة دولياً

دبي ـ وام:

أعلن اتحاد الإمارات لكرة السلة، عن تقديم أجهزة حاسوب متطورة للأندية المشاركة في الدوري المحلي، تتضمن برامج احصائيات معتمدة من الاتحاد الدولي للعبة "فيبا".
وتم تقديم الأجهزة بدعم من اللواء /م/ إسماعيل القرقاوي رئيس الاتحادين العربي والإماراتي لكرة السلة، وذلك في إطار حرص الاتحاد على إدخال أحدث التقنيات المطبقة والمقدمة من الاتحاد الدولي للعبة، والاستفادة منها في المباريات.
كما سيقدم الاتحاد دورات مجانية في الإحصاء للأندية، للمساهمة في الارتقاء بمنظومة العمل.

4 لاعبين ضمن بعثة «الكيك بوكسينج» المشاركة في مونديال البرتغال

أبوظبي ـ وام:

تتوجه بعثة منتخب "الكيك بوكسينج" غداً إلى البرتغال للمشاركة في بطولة العالم، المقررة من 17 إلى 26 نوفمبر الجاري، بإشراف الاتحاد الدولي.
واستكمل المنتخب فترة إعداده بمعسكر تدريبي استمر لأكثر من شهر، استعداداً للمشاركة الأولى عالمياً.
ويترأس البعثة علي خوري عضو مجلس إدارة اتحاد الإمارات للمواي تاي والكيك بوكسينج، وتضم عمر النعيمي مديراً فنياً، وجبريل أبو سنينة إدارياً، و4 لاعبين، هم محمد عبد العزيز التويزي "وزن تحت 54 كجم"، وإبراهيم بلال "وزن تحت 63.5 كجم"، ومحمد كريمي "وزن تحت 67 كجم"، وخالد مفيد "وزن تحت 81 كجم".
وقال علي خوري إن تواجد المنتخب لأول مرة في المونديال يمثل دلالة مهمة على المستوى المتقدم الذي وصلت إليه اللعبة بالإمارات، ونتطلع للمشاركة الإيجابية وتحقيق مكتسبات جديدة.
وأوضح أن الاتحاد برئاسة سعادة عبد الله سعيد النيادي، يحرص على توفير جميع الإمكانات، والمتطلبات لتعزيز مشاركات المنتخبات الوطنية في المحافل العالمية، معرباً عن ثقته باللاعبين وقدرتهم على إظهار المستوى المتميز، وبلوغهم أعلى المستويات الفنية والبدنية والمعنوية.

«دبي الرياضي» و«اللجنة الأولمبية» يستعرضان سبل استقطاب المواهب واستضافة البطولات

دبي ـ وام:

استعرض مجلس دبي الرياضي مع اللجنة الأولمبية الوطنية سبل تعزيز التعاون المشترك بينهما لتطوير القطاع الرياضي على صعيد استقطاب المواهب الرياضية واستضافة البطولات الدولية الكبرى.
جاء ذلك خلال اجتماع بمقر مجلس دبي الرياضي، حضره سعيد محمد حارب أمين عام مجلس دبي الرياضي، وناصر أمان آل رحمة مساعد الأمين العام، وسعادة فارس محمد المطوع أمين عام اللجنة الأولمبية، وأعضاء مجلس إدارة اللجنة؛ سعادة اللواء الدكتور محمد المر رئيس اتحاد الإمارات لألعاب القوى، وسعادة قيس عبد الله الضالعي رئيس الاتحادين العربي والآسيوي للرجبي، ونبيل محمد بن عاشور.
كما حضر الاجتماع محمد سعيد بن درويش المدير التنفيذي للجنة، وعلي عمر البلوشي مدير إدارة الفعاليات الرياضية بمجلس دبي الرياضي، وأحمد سالم المهري مدير إدارة التطوير الرياضي بالمجلس.
وناقش الجانبان خلال الاجتماع سبل التعاون وتقديم الدعم في تنظيم البطولات الرياضية؛ وفي مقدمتها دورة الألعاب الخليجية الأولى للشباب، التي تستضيفها الإمارات هذا العام، مع التأكيد على أهمية تضافر الجهود لتنظيم الحدث بأفضل صورة ممكنة تليق بمكانة الإمارات وتاريخها في تنظيم الفعاليات الكبرى.
واستعرض سعيد حارب سياسة مجلس دبي الرياضي لاستقطاب وتطوير المواهب، لوضع الإمارات ضمن أفضل 10 دول في مؤشرات التنافسية العالمية، وأكد على أهمية التعاون المشترك للوصول إلى صناعة أبطال أولمبيين يمكنهم تمثيل الدولة في المحافل الرياضية والحصول على الميداليات الأولمبية في مختلف الألعاب.

استثمارات بـ «100» مليون درهم تدعم مضمار «ميدان» للحفاظ على ريادته عالمياً

دبي ـ وام:

أكد اللواء الدكتور محمد عيسى العظب، عضو مجلس الإدارة المدير التنفيذي لنادي دبي لسباق الخيل ونادي دبي للفروسية، أنه تم ضخ نحو 100 مليون درهم استثمارات في مضمار "ميدان" العالمي لتطوير مرافقه والحفاظ على ريادته في عالم سباقات الخيل.
وشهد المضمار انطلاق فعاليات الموسم الجديد 2023–2024 لسباقات الخيل، "كرنفال سباقات دبي"، الذي يمتد من نوفمبر إلى مارس المقبل.
وأوضح العظب، أن سباقات الخيل في الإمارات خاصة على مضمار ميدان العالمي، وصلت لمستويات عالمية تتطلب العمل المستمر للحفاظ على هذه الريادة، والعمل مع باقي السباقات والمضامير في المنطقة لاستقطاب خيول العالم إلى هذه المنطقة.
وقال: "بتوجيهات القيادة الرشيدة، ضخت الحكومة استثمارات جديدة في مضمار (ميدان)، تقترب من 100 مليون درهم، لتطوير مرافقه ومنشآته مثل المضمار والإضاءة والشاشات وغيرها، بهدف الحفاظ على المكانة المتميزة لدبي والمضمار العالمي، واستقطاب أفضل خيول العالم للمشاركة في موسم (كرنفال سباقات دبي) وصولا إلى كأس دبي العالمي".
وأوضح أن وجود أكثر من سباق ومضمار مميز في المنطقة يعطيها زخما وقوة، والدول الشقيقة ضخت استثمارات كبيرة في هذا المجال وقال : " هدفنا يصب في مصلحة سباقات خيول المنطقة، واعتماد الهيكلة الجديدة لموسم السباقات، كان جزءا من التعديل، لتصل خيول العالم إلى دبي ومنها لمختلف مضامير المنطقة، ثم تعود إلى دبي للمشاركة في كأس دبي العالمي".
وأكد العظب أن النسخة الـ28 من كأس دبي العالمي، ستشهد العديد من المفاجآت التي تدعم فرص الحفاظ على هذه الريادة لمضمار "ميدان"، وقال: "الجهود التي قادتنا لهذه المكانة المتميزة لن تتوقف، وسنواصل العمل والتحضير لتقديم موسم مميز".
وأضاف: "سيتزامن كأس دبي العالمي مجدداً مع شهر رمضان في النسخة المقبلة، وسنواصل التعبير عن ثقافتنا العربية والإسلامية عبر فعالية عالمية.. وبعد النجاح الذي حققته نسخة العام الماضي، خلال شهر رمضان سنسعى إلى تقديم مزيد من الفعاليات التي ترضي الجميع وتلائم الشهر الكريم".

الذيد يفوز بنصيب الأسد في رماية الشارقة

الشارقة (الوحدة):

فاز نادي الذيد الثقافي الرياضي بنصيب الأسد في بطولة الرماية التي نظمها مجلس الشارقة الرياضي يوم السبت11 نوفمبر الجاري بمشاركة 45 لاعبًا ولاعبة، جرت منافسات البطولة في نادي الذيد ولعبت الأرض مع أصحابها فأحرزوا معظم المراكز الأولى بمختلف الفئات، وحققت البطولة النجاح المنشود بفضل الاقبال وحماس المشاركين، وأفرزت عدداً من المواهب الجديرة بالرعاية في المرحلة القادمة.
شهد الختام وشارك في تتويج الفائزين كل من حسن محمد الشحي نائب رئيس إتحاد الإمارات للرماية، رئيس اللجنة الفنية ورئيس لجنة الحكام، وسيف علي بن دلوان عضو مجلس إدارة نادي الذيد ورئيس لجنة التخطيط الإستراتيجي والتميز المؤسسي، ومالك مصبح الكتبي عضو مجلس الإدارة ورئيس لجنة التسويق والإستثمار، وجاسم الدوخي رئيس قسم الألعاب الفردية بإدارة شؤون الرياضة والتطوير بالمجلس، وسمير جورج والوليد بن محمد المشحوط اخصائيي الألعاب الجماعية والفردية بالمجلس، وفيما يلي نتائج فئات البطولة:
_رماية البندقية للعموم: حصلت ياسمين تهلك لاعبة مؤسسة الشارقة لرياضة المرأة على المركز الأول، وحصل ثنائي نادي الذيد إبراهيم خليل إبراهيم وسالم محمد اليماحي على المركزين الثاني والثالث.

الإماراتي راشد الظاهري يعتلي منصة التتويج في سباق ماكاو لفورمولا - 4

ماكاو ـ وام:

واصل البطل الإماراتي راشد الظاهري تألقه في عالم فورمولا4-، واحتل المركز الثالث في سباق ماكاو في الصين، بعدما تغلب على حالة الطقس المتقلبة.
وكان الظاهري الممثل الوحيد لمنطقة الشرق الأوسط وأفريقيا في هذا السباق أمام 23 سائقا آخرين يمتلكون خبرة جيدة بهذه السباقات.
ويتمتع الظاهري /15 عاما/ حاليا بخبرة جيدة حصل عليها من التدريب مع فريق "بريما" بدعم من "ياس هيت" ومشاركته في عدد من السباقات المهمة.
وذكر فريق "بريما" على موقعه الإلكتروني، أن الظاهري تغلب على الظروف الجوية القاسية لسباق ماكاو، وتقدم للمركز الثالث، ونافس بشدة على المركز الثاني رغم التحديات الأخرى في السباق مثل قرب الأسوار والحواجز، والسرعات العالية، وضيق طرق ماكاو، والمنافسة الشرسة.

اليوم.. حفل النسخة السابعة لجائزة فاطمة بنت مبارك لرياضة المرأة بأبوظبي

أبوظبي ـ الوحدة:

تحت رعاية سمو الشيخة فاطمة بنت مبارك رئيسة الاتحاد النسائي العام، رئيسة المجلس الأعلى للأمومة والطفولة، الرئيسة الأعلى لمؤسسة التنمية الأسرية، (أم الإمارات)، وبدعم ومتابعة الشيخة فاطمة بنت هزاع بن زايد آل نهيان، رئيسة مجلس إدارة أكاديمية فاطمة بنت مبارك للرياضة النسائية، رئيسة نادي أبوظبي للسيدات ونادي العين للسيدات، يقام اليوم الأربعاء الموافق 15 نوفمبر 2023، بفندق قصر الإمارات بأبوظبي، حفل النسخة السابعة لجائزة فاطمة بنت مبارك لرياضة المرأة، الجائزة الأولى من نوعها في المنطقة التي تحتفي بمنجزات المرأة في الوطن العربي في المجال الرياضي.

يشهد الحفل الإعلان عن الفائزين والفائزات بالجائزة في نسخة 2023، ويبلغ إجمالي جوائزها مليون وثمانمائة ألف درهم، في 10 فئات للمستويين الفردي والجماعي (مستوى الاتحادات والمؤسسات الرياضية).

وأعلنت اللجنة المنظمة اكتمال الترتيبات والتجهيزات كافة للحفل الذي سيشهد العديد من الفقرات الاستثنائية احتفاء بالمبدعات والمتوجات صاحبات الإنجازات الرياضية.

يتنافس على الجائزة ضمن فئة أفضل رياضية عربية: سارة سمير (مصر)، جوليانا فؤاد (الأردن)، وسمر حمزة (مصر)، وفي فئة أفضل رياضية إماراتية: فريدة عبد الله الظهوري لاعبة الرماية، صفية الصايغ بطلة الدراجات الهوائية، وروضة السركال لاعبة منتخب الإمارات الوطني للشطرنج.

وضمت قائمة المرشحات لفئة أفضل رياضية بارالمبية: نورة خليفة الكتبي (الإمارات)، فاطمة عمر (مصر)، وآية الله أيمن توفيق (مصر)، وفي فئة أفضل رياضية ناشئة: شمس محمد (مصر)، يارا خالد بن ثاني (البحرين)، ومريم عدنان آل علي (الإمارات).

وترشح عن فئة أفضل مدرب/مدربة: هشام إسماعيل عزت (مصر)، سناء سمير المرداسي (تونس)، وعلاء الدين حسن كامل (مصر)، وفي فئة أفضل إعلامية، جاءت كلا من: هبة حامد الصباغ (الأردن)، وأميرة جمال (مصر).

أما فئة أفضل أم رياضية التي استحدثتها اللجنة المنظمة في الدورة الحالية فشملت: زعفرانة أحمد الحوسني (الإمارات)، والدة بطلتي الأولمبياد الخاص في ألعاب القوى والبولينغ، حمدة ومريم الحوسني، وليليان نشأت توفيق (مصر)، والدة لاعبة الجمباز الإيقاعي فرح صدقي، وانتصار محمد السواحلي (السودان) والدة سلمى أنيس بطلة الأولمبياد الخاص في السباحة.

ويتنافس على الجائزة على مستوى الاتحادات والمؤسسات الرياضية في فئة أفضل فريق: مؤسسة الشارقة لرياضة المرأة، فريق نادي بني ياس للجوجيتسو، وفريق نادي الفجيرة للألعاب القتالية، وفي فئة أفضل مبادرة إبداعية: قرية الإمارات العالمية للقدرة، "خطوات" لتشجيع رياضة الأطفال، والقيادة العامة لشرطة دبي.

كما سيتم خلال الحفل الإعلان عن الفائزة بشخصية العام الرياضية، الجائزة التي تُمنح من قبل لجنة التحكيم تقديراً للأداء المتميز والإسهام في الارتقاء بالرياضة النسائية في الوطن العربي.

وتُجسد جائزة فاطمة بنت مبارك لرياضة المرأة المساعي الرامية لتعزيز مكانة المرأة الرياضية العربية في المنافسات المحلية والإقليمية والدولية باعتبارها أهم جائزة في الوطن العربي تحتفي باللاعبات صاحبات الإنجازات، وتحفز المبدعات في مختلف الرياضات لمزيد من البطولات وبلوغ منصات التتويج في ميادين التنافس الرياضية، وتعزز امتلاك روح المبادرة والإرادة والإصرار لتحقيق الأهداف المنشودة.

ووجهت اللجنة المنظمة الشكر إلى الرعاة والشركاء الاستراتيجيين، وكافة الجهات الداعمة للحدث، الشريك الفضي، مركز أبوظبي للصحة العامة، والشريك البرونزي، شركة بترول أبوظبي الوطنية (أدنوك)، ودولفين للطاقة، وقناة أبوظبي الرياضية الشريك الإعلامي الرسمي، معربةً عن اعتزازها برعاية العديد من المؤسسات الحكومية والخاصة التي تعزز العمل المشترك في إطار مسؤولياتها المجتمعية والتي لعبت دوراً كبيراً فيما وصلت إليه الجائزة من مكانة مرموقة.

الاتحاد العربي للجودو يجتمع مع لجانه بالفجيرة الليلة

أبوظبي-الوحدة:

يعقد الاتحاد العربي للجودو اجتماعا له في الثامنة من مساء اليوم الأربعاء في الفجيرة على هامش البطولة العربية لأندية الجودو للفئات العمرية التي يستضيفها نادي الفجيرة للفنون القتالية ، وذلك بحضور السادة مرزوق علي نائب رئيس الاتحاد العربي رئيس الاتحاد المصري للجودو ، ومحمد جاسم السجواني الأمين المساعد لاتحاد الامارات للجودو عضو المكتب التنفيذي بالاتحاد العربي وعبد الفتاح القيسي الأمين العام للاتحاد العربي وبحضور رؤساء واعضاء لجان الاتحاد، حيث يتم خلال الاجتماع استعراض تصورات اللجنة الفنية فيما يتعلق بإعادة النظر في شروط وتعليمات البطولات العربية للجودو التي ينظمها الاتحاد من اجل تشجيع مشاركة اكبر عدد ممكن من المشاركين أعضاء الاتحاد بما يسهم في تطوير اللعبة .

كما يبحث الاجتماع المشترك مقترحات وتصورات لجنة الحكام بما يسهم في اتساع قاعدة المشاركة من خلال عمل دورات وسمنارات للحكام العرب بما يواكب متطلبات المرحلة القادمة، مع الطلب من اللجان العاملة تطبيق العقوبات والجزاءات على كل مخالف وكل لجنة ضمن اختصاصها، كما يتضمن جدول الاعمال الطلب من لجنة التعليم والتدريب بالاتحاد رفع تصوراتها في امكانية اقامة دورات وورش للمدربين بهدف التطوير، من خلال إقامة معسكرات تدريبية على هامش كل بطولة يقيمها الاتحاد بالتعاون مع الاتحاد المنظم لبطولاته.

ويتضمن جدول اعمال الاجتماع عرض التصورات المقدمة من جميع اللجان واي مقترح من اجل تطوير عملها بشكل خاص وعمل الاتحاد وجميع اللجان بشكل عام للموسم القادم 2024، والعمل على معالجة اي عقبات تؤثر على سير العمل.. من جهة ثانية ـ يكتمل اليوم الأربعاء وصول الوفود المشاركة في البطولة العربية لأندية الجودو للفئات العمرية التي يستضيفها نادي الفجيرة للفنون القتالية بمشاركة 400 فرد من بينهم 283 لاعبا ولاعبه من 8 دول عربية ممثلة في اندية الامارات، الكويت، وقطر، ومصر الأردن، والعراق، وليبيا، واليمن والتي تبدأ مراسمها عصر يوم غد بفندق كونكورد الفجيرة بإجراءات القرعة.

المسابقة الفنية الوطنية تنطلق ضمن فعاليات بطولة مبادلة أبو ظبي المفتوحة

أبوظبي ـ الوحدة:

يسر برنامج المدارس لبطولة مبادلة ابوظبي المفتوحة أن يعلن انطلاق مسابقة فنية على المستوى الوطني، والتي تهدف الى التوعية بأهمية إعادة التدوير والحفاظ على البيئة في ظل تعزيز الاستدامة.

المسابقة الفنية الوطنية، تجمع بين شغف الفن وحب التنس، وتدعو كل من لديه موهبة فنية للابداع والابتكار وتصميم عمله الفني الخاص، تحت شعار "التعبير عن التنس بإعادة التدوير"، حيث يشترط أن تنفذ القطعة الفنية بكل تكوينها من قطع وادوات وخامات معاد تدويرها!

تقدم المسابقة الفنية الوطنية العديد من الجوائز والمكافآت المثيرة، بما في ذلك تجربة "يوم في حياة طفل" في بطولة مبادلة أبو ظبي المفتوحة. كما تتيح الفرصة للمشاركين الصغار بقضاء يوم برفقة نجمتهم المحترفة المفضلة. ويعود 25 من الفائزين المحظوظين، الى منازلهم في نهاية اليوم، حاملين حقائب مدرسية مليئة بالهدايا التذكارية والمنتجات الحصرية المقدمة من بطولة مبادلة ابوظبي المفتوحة.

34 لاعباً و 12 فائزاً في الجولة الافتتاحية من صقور المستقبل للغولف

دبي- الوحدة:

استضاف نادي الإمارات للغولف، أول من أمس، الجولة الافتتاحية من منافسات "صقور المستقبل"، التي ينظمها اتحاد الإمارات العربية للغولف، وسجلت مشاركة 34 لاعباً ممن تراوحت أعمارهم بين 4 و16 عاماً، تنافسوا للفوز على 12 جائزة ضمن ثلاثة مستويات (مبتدئ- متوسط- متقدم)- أقيمت على مسار الحفر ذات معدل الضربات الثلاثة.

وتهدف منافسات "صقور المستقبل" التي تقام جولاتها بصورة شهرية بالتعاون مع أندية الدولة، واستهلت أول من أمس، بنجاح موسمها الثاني وسط تغييرات كبيرة، تعزيز جهود الاتحاد على صعيد مواصلة اكتشاف المواهب الناشئة، من خلال اتاحة مزيداً من فرص المشاركة سواء للمواطنين أو المقيمين على ارض الدولة، بما يخدم على المدى البعيد، تطوير وزيادة انتشار اللعبة، ويصب في صالح رفد المنتخبات الوطنية بالدماء الشابة.

وسجلت منافسات المبتدئين للإناث، فوز لطيفة كلبات بالمركز الأول، تليها لطيفة المري، فيما حصد محمد الطاير المركز الأول للذكور، متفوقاً على متصور العوضي الذي حل بالمركز الثاني.

وفي المستوى المتوسط الذي أقيم على مدار ستة حفر، استطاع علي الحداد في الفوز بهذه الفئة، فيما حصل محمد الحداد على المركز الثاني بعدما لعب الموسم الماضي في مستوى المبدئين، وليذهب لقب الإناث للمستوى المتوسط للاعبة هند المازمي، والمركز الثاني للاعبة أشبا العبار.

وعلى صعيد المستوى المتقدم، نجحت الشقيقتان لطيفة وسلامة الجسمي في الحصول على المركزين الأول والثاني لمنافسات الإثاث، وليذهب لقب الذكور إلى علي المازمي، يليه مهدي الحاج.

وعلق مدرب المنتخب الوطني كاميرون فان روي على الجولة الافتتاحية بقوله في تصريحات صحافية: "من الرائع رؤية طلبة المدارس والمنتسبين لهذا البرنامج العودة للمشاركة في الموسم الثاني في الجولة الشهرية من منافسات (صقور المستقبل)".

الشطرنج الآسيوي يواصل هيمنته ويحصد 11 ميدالية من 12 في بطولة العالم للهواة

أبوظبي-الوحدة:

واصل الشطرنج الآسيوي هيمنته على البطولات العالمية بجميع فئاتها، وآخرها بطولة العالم للهواة التي أقيمت في العاصمة العمانية مسقط.

وحصد اللاعبون الآسيويون 11 ميدالية من أصل 12 ميدالية ممكنة، أسفرت عنها نتائج الفئات الأربع لبطولات العالم وهي بطولة العالم المفتوحة للاعبين المصنفين تحت 2300 نقطة وتحت 2000 نقطة المفتوحة وتحت 1700 نقطة المفتوحة وتحت 1700 نقطة للسيدات.

بهذه النتائج يواصل الشطرنج الآسيوي هيمنته شبه الكاملة على بطولات العالم، في عهد الشيخ سلطان بن خليفة بن سلطان بن شخبوط آل نهيان رئيس الاتحاد الآسيوي للشطرنج.

من جانبه، هنأ الشيخ سلطان الاتحادات الآسيوية الفائزة بالميداليات الملونة المتنوعة، وقال: "قبل أيام قلائل سيطر اللاعبون الآسيويون على بطولة العالم للأشبال والناشئين التي أقيمت بمصر، والآن يسيطرون هذه المرة على بطولات العالم للهواة".

وأضاف: "القفزة النوعية في الشطرنج الآسيوي لا يمكن أن تخطئها العين، ومرة أخرى يظهر الشطرنج الآسيوية تقدمه وتميزه وهيمنته عالمياً".

وحضر نيابة عن رئيس الاتحاد الآسيوي للشطرنج، الأمين العام للاتحاد هشام الطاهر، الذي أشاد بالتنظيم العماني المتميز وحسن الضيافة.

وحصد لاعبو منغوليا وقيرغيزستان والهند وكازخستان في فئات بطولة العالم الأربعة كل الميداليات، باستثناء برونزية وحيدة، ذهبت للمصري ماركو فادي.

ريسبونس بلس ميديكال تدعم ماراثون «معاً نمشي» بصفتها الشريك الطبي الرسمي

دبي ـ الوحدة:

أعلنت شركة ريسبونس بلس ميديكال عن مشاركتها في ماراثون "معاً نمشي" والذي يتمّ تنظيمه من قبل مجموعة تيكوم في 18 نوفمبر 2023 في مجمّع دبي للعلوم بصفتها الشريك الطبي الرسمي في الموقع. وتُعدّ شركة ريسبونس بلس ميديكال التابعة لمجموعة ريسبونس بلس القابضة ش.م.خ، من الشركات الرائدة في مجال تقديم الدعم الطبي وخدمات الطوارئ.

تتيح هذه المسيرة الخيريّة الجماعية فرصة قيّمة لدعم القضايا النبيلة وإظهار التضامن، وهذا العام سيعود ريع مارثون "معاً نمشي 2023" إلى مركز دبي للتوحد، وذلك لمساعدتهم في بناء فصول دراسيّة جديدة للأطفال المصابين بالتوحد.

فيما يتعلق بالنطاق الميداني، ستوفر ريسبونس بلس ميديكال سيارة إسعاف واحدة متموضعة على طول طريق المشي مع اثنين من فنيي الطوارئ الطبيين، بالإضافة إلى تقديم خدمات الإسعافات الأولية وتقييم وعلاج الإصابات أو حالات الطوارئ الطبية، والمساعدة في النقل الآمن لأي من المصابين أو المشاركين المرضى. علاوة على ذلك، سيكون لدى ريسبونس بلس ميديكال موقع خاص بها في هذا الحدث، حيث ستوفر دورات تدريبيّة على الإسعافات الأوليّة للمشاركين المهتمين.

من جانبه، عقّب الدكتور روهيل راغافان، الرئيس التنفيذي لشركة ريسبونس بلس القابضة - أكبر مزود للرعاية الصحية في الموقع وخدمات الطوارئ الطبية وحلول الصحة المهنية في دولة الإمارات العربية المتحدة - "كوننا جزءاً من "معاً نمشي 2023" فإن ذلك يؤكد على ثبات التزام ريسبونس بلس ميديكال تجاه المجتمعات التي تعمل فيها، من خلال دعمها المستمر للقضايا النبيلة.

الوحدة

يومية .. سياسية .. مستقلة أسسها **راشد بن عويضة** سنة ١٩٧٣م

الأربعاء 15 نوفمبر 2023 الموافق غرة جمادى الأول 1445هـ - العدد 15496 ١٦ صفحة/درهمان 16 pages\2Dirhams السنة الخمسون AL WAHDA WEDNESDAY 15 NOVEMBER 2023 _ Issue NO. 15496

الصين تطلق الشبكة الرئيسية للجيل التالي من الإنترنت فائق السرعة

أطلقت الصين أول شبكة رئيسية للجيل التالي من الإنترنت فائق السرعة في العالم، بعرض نطاق ترددي يبلغ 1200 جيجابت في الثانية، بحسب ما أوردته وكالة أنباء الصين الجديدة (شينخوا)

امس الثلاثاء نقلا عن مؤتمر صحفي عقد في جامعة تسينجهوا ببكين أمس. وتتميز الشبكة الرئيسية للجيل التالي من الإنترنت فائق السرعة، التي تم تطويرها بشكل مشترك من قبل جامعة تسينجهوا وتشاينا موبايل وهواوي وشركة CERNET. COM، بأنها شبكة نقل تمتد إجمالا لأكثر من 3000 كيلومتر وتربط بين ثلاث مدن هي بكين ووهان وقوانجتشو.

إلى ماذا يشير ألم الظهر؟

أوضح أخصائي أمراض الباطنية أن ألم الظهر قد يشير إلى أمراض الأعضاء الموجودة في الحوض.

وقال الدكتور أندريه كوندراخين أخصائي أمراض الباطنية إنه إذا استمر ألم الظهر طوال اليوم (24 ساعة)، يجب استشارة الطبيب، الذي سيحيل المريض إلى المختبر لإجراء التحاليل اللازمة لتحديد سبب الألم، وذلك كما ذكرت صحيفة "روسيا اليوم".

«تيك توك» والأطفال.. سلاح ذو حدين بين الأيجابيات والسلبيات

"تيك توك" يعد من البرامج الأكثر شهرة لفئة كبيرة من المتابعين في العالم يبث الفيديوهات و الصور التي تعتبر أغلبها كوميدية أو مؤثرة لمدة 90 ثانية على وهي تؤثر تأثيراً كبيراً على الأطفال على وجه الخصوص فهناك من زادت ثقافته و هناك من من أدى به الأمر إلى الانتحار بحجة التحديات التي تُطرح في منصة "تيك توك"، و من هنا نطرح اسئلة عن كيف نستفيد من أيجابياته ونتجاهل سلبياته. وأظهرت بحوث ودراسات إلى خطورة وضرر استخدام بعض التطبيقات على الأطفال والمراهقين، والآثار التي يعانونها من ذلك تظل تشكل هاجس شبه يومي من خلال الاستشارات الأسرية عند الأطباء.

وللدخول لتطبيق "تيك توك" يسهل بشكل خاص طريقة عمل الخوارزميات فيه، وإنشاء المقاطع القصيرةً مع إضافة المؤثرات والرسوم المتحركة والموسيقى ليظهر بشكل احترافي وجاذب، مما يعني سهولة الصنع، وسهولة الانتشار، بالإضافة للمقاطع القصيرة التي تجبر المراهقين على الجلوس لساعات طويلة دون الشعور بالملل لقصر المقاطع وجاذبيتها، وصعوبة قيامهم بأي مهام أخرى نتيجة لنظام (الدوبامين) الذي تفرزه النواقل العصبية، مما يجعل أي نشاط آخر هو بمثابة عقوبة لهم! وهذا ما يشهده الواقع من انعزال وتوحد المراهقين.

تصدر عن دار صحف الوحدة
دولة الإمارات العربية المتحدة

المقر الرئيسي

أبوظبي شارع المطار القديم «المرور»

لإعلاناتكم بـ « الوحدة »

هاتف :024488400

مندوب الإعلانات

تلفون : 0566886505

البريد الإلكتروني

info@alwahdanews.ae

الموقع الإلكتروني

www.alwahdanews.ae

يقع بشرم الشيخ عند نقطة التقاء خليجي العقبة والسويس

«مجمع البحرين» حيث اجتمع الخضر بالنبي موسى

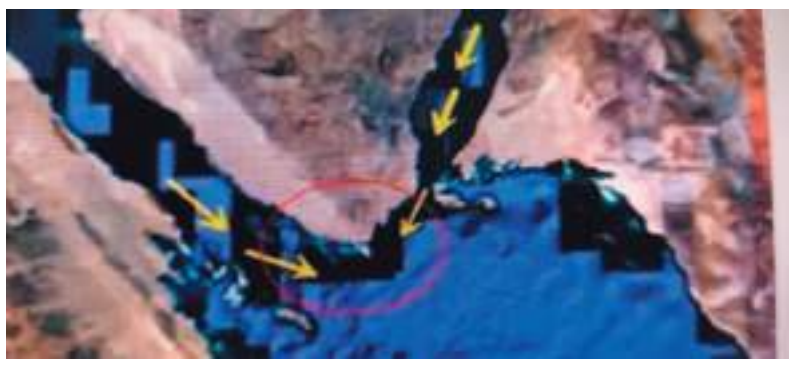

كشف الدكتور عبدالرحيم ريحان، مدير عام البحوث والدراسات الأثرية والنشر العلمي بسيناء ووجه بحري، أن "مجمع البحرين" المذكور بسورة "الكهف" في القرآن الكريم يقع بمنطقة رأس محمد بشرم الشيخ عند نقطة التقاء خليج العقبة وخليج السويس بجنوب سيناء.

وأضاف في حديث مع "العربية.نت" أنه استناداً للدراسة العلمية التي قام بها الأثري عماد مهدي، عضو جمعية الأثريين المصريين والمسح التصويري الفضائي، باستخدام تقنية تصوير الأقمار الصناعية، فقد تم تحديد موقع لقاء نبي الله موسى وسيدنا الخضر (عليهما السلام) على أرض سيناء منذ حوالى 3200 سنة، مشيراً إلى أن التوصيف اللغوي لكلمة "مجمع البحرين" لا ينطبق جغرافياً على أي مكان في العالم إلا في رأس محمد، وهي مجمع خليجي العقبة والسويس في بحر واحد هو البحر الأحمر ولفظ "مجمع" يختلف عن لفظ التقاء.

ويقول الخبير الأثري إن الأقمار الصناعية كشفت عن موقع صخرة الحوت، نقطة اللقاء بين نبي الله موسى والرجل الصالح سيدنا الخضر، وهي الصخرة الوحيدة التي تتوسط طريق الدخول لرأس محمد وتقع في خط مستقيم في طريق الوصول لآخر نقطة في اليابسة في موقع مجمع البحرين، ولذلك فإن المسافة المرجحة التي قطعها الحوت من الصخرة حتى المياه العميقة تبلغ حوالي 2 كيلومتر، والمسافة التي قطعها نبي الله موسى من نفس الصخرة حتى نقطة الارتداد واكتشاف فقدان الحوت توازي نفس المسافة 2 كيلومتر.

ويشير الدكتور ريحان لكشف الممر المائي للحوت، حيث حدد القرآن الكريم الطريق والطريقة التي اتخذها الحوت مرتين، مرة في قوله تعالى (فَاتَّخَذَ سَبِيلَهُ فِي الْبَحْرِ سَرَبا) ومرة (وَاتَّخَذَ سَبِيلَهُ فِي الْبَحْرِ عَجَباً)، وفي الآيتين جاء الذكرَ والتأكيد على اتخاذ الحوت سبيلاً للخروج من المياه الضحلة إلى المياه العميقة باتخاذ السبيل، وتعني الطريق، وقد وصف القرآن معجزة شق الطريق إلى البحر وعودة الحياة للحوت والمعروف بمنطقة الخليج الخفي بجنوب رأس محمد، وهذا يفسّر وجود مجرى مائي دائم في منطقة الخليج الخفي برأس محمد.

ويضيف أن الأقمار الصناعية كشفت عن الرصيف البحري الذي رست عليه سفينة العبد الصالح الخضر، وهو الشاهد الأثري على تأكيد موقع "مجمع البحرين" برأس محمد، ومنه تم تحديد خط سير السفينة إلى رأس محمد وتحديد وجهتها، ويقع هذا الرصيف على بعد 300 متر من صخرة اللقاء، ويجتاز هذا الرصيف الجدار المرجاني على الشاطئ لمسافة 50 متراً حتى الغاطس وعرضه من 6 إلى 8 متر. ويتكون من صخور غرانيت وحجر رملي منقول ويتوسط الرصيف البحري القديم شاطئ الميناء على الساحل الغربي لرأس محمد والمطل على خليج السويس على شكل نصف دائرة مساحتها حوالي كيلو متر واحد.

أطعمة تساعد على تحسين الرؤية

أوضحت طبيبة عيون أنه لتحسين الرؤية يجب تناول الفواكه والخضروات ذات اللون البرتقالي.

وقالت طبيبة العيون الأمريكية ريبيكا تايلور، كما ذكرت صحيفة "روسيا اليوم"، إنه يجب أن يحتوي النظام الغذائي على الفواكه والخضروات ذات اللون البرتقالي: الجزر والبطاطا الحلوة والمشمش والبطيخ. وفيتامين A يعطي شبكية العين كل ما تحتاجه لتحويل الأشعة الضوئية إلى صور، ويساعد على بقاء العينين رطبة".

وتنصح الطبيبة بتناول المنتجات الغنية بفيتامين ?- البرتقال والغريب فروت واليوسفي والليمون والخوخ والطماطم والفراولة والفلفل الحلو. لأن هذا الفيتامين يعمل على إصلاح الخلايا المتضررة من الجذور الحرة ويمنع أو يؤخر تطور الضمور البقعي وإعتام عدسة العين المرتبط بالعمر.

وبالإضافة إلى ذلك توصي الطبيبة للحفاظ على صحة العينين بتناول أسماك المياه الباردة (سمك السلمون والتونة والسردين والهلبوت والسلمون المرقط) التي تحتوي على أحماض أوميغا 3 الدهنية. وكذلك الخضروات الورقية والبيض الغني باللوتين وزياكسانثين. تقلل هذه المواد من احتمال الإصابة بأمراض العين في سن الشيخوخة، وتعيد وظيفة الدموع إلى طبيعتها وتحمي البقعة - جزء العين المسؤول عن الرؤية المركزية.

«رويترز».. قصة وكالة الأنباء التي بدأت بـ 200 من الحمام الزاجل

في عام 1899توفي رجل الأعمال الشهير ومؤسس وكالة رويترز للأنباء، "بول يوليوس رويتر" الذي تمتع بمسيرة مهنية متميزة امتدت لأكثر من خمسين عاما وكان من أكثر الشخصيات تأثيرا في وسائل الإعلام، ويستمر إرثه من خلال وكالته التي لا تزال تؤدي دورها في توفير أخبار دقيقة وفي الوقت المناسب للملايين حول العالم.

تقول دائرة المعارف البريطانية إن بول يوليوس، البارون فون رويتر وُلد باسم إسرائيل بير يوشافاط في 21 يوليو/تموز من عام 1816 في كاسل في ألمانيا، وتوفي في 25 فبراير/شباط من عام 1899 في نيس بفرنسا، وهو مؤسس ألماني المولد لإحدى وكالات الأنباء الأولى التي لا تزال تحمل اسمه، وهو من أصل يهودي وقد أصبح مسيحياً في عام 1844 واتخذ اسم رويتر.

وبصفته كاتبًا في بنك عمه في غوتنغن بألمانيا، تعرّف رويتر على عالم الرياضيات والفيزياء البارز كارل فريدريش غاوس. في ذلك الوقت، كان غاوس يختبر التلغراف الكهربائي، الذي أصبح مهما بشكل متزايد في نشر الأخبار.

في أربعينيات القرن التاسع عشر، أصبح شريكاً في دار نشر صغيرة في برلين حملت اسم رويتر وستارغاردت. وفي بداية ثورات 1848 التي اجتاحت القارة الأوروبية قامت المكتبة بنشر العديد من الكتيبات السياسية التي أثارت حفيظة السلطات. وفي وقت لاحق من ذلك العام، غادر إلى العاصمة الفرنسية باريس حيث عمل لفترة وجيزة كمترجم لمقتطفات من المقالات وأخبار الأعمال وإرسالها إلى الصحف في ألمانيا.

وفي عام 1849، وبعد عودته إلى ألمانيا أطلق خدمة إخبارية باستخدام التلغراف الكهربائي. وفي عام 1850، أسس خدمة الحمام الزاجل بين آخن وبروكسل وذلك باستخدام أسراب من الحمام الزاجل بلغ عدده 200 حمامة، وكانت تلك المنطقة تمثل نقطة النهاية لكل من خطوط التلغراف الألمانية والبلجيكية.

الملك تشارلز يحتفل بعيد ميلاده بإطلاق مشروع جديد

يحتفل يوم الثلاثاء ملك بريطانيا تشارلز بعيد ميلاده الخامس والسبعين وسيستغل هذه المناسبة لإطلاق مشروع جديد في مسعى للتصدي للفقر الغذائي والحد من إهدار الطعام.

والملك الذي قضى أكثر من خمسة عقود ناشطا في القضايا البيئية وداعما للاقتصاد المستدام، سيطلق رسميا المشروع الذي يهدف إلى الحد من الجوع. وكتب تشارلز مقال في بيج إيشو، وهي مجلة يبيعها المشردون عادة "الحاجة إلى الغذاء مشكلة حقيقية وملحة مثل مشكلة هدر الطعام تماما وإذا استطعنا تحقيق توازن بين هاتين المشكلتين، سيتم حلهما في آن واحد". وأضاف "أتمنى حقا أن يجد هذا المشروع سبلا عملية لتحقيق الهدف المتمثل في إنقاذ الفائض من الطعام وتوزيعه على من يحتاجون إليه بشدة".

عملية بحث عن «الزائدة» في بطن المريض تسفر عن استئصال القولون!

عندما يشرع الجراح في عملية جراحية، يكون لديه فكرة كافية عن الحالة التي بين يديه، وعن الجزء المطلوب إزالته. أما أن يفتح بطن المريض ولا يعرف تحديد الجزء المطلوب استئصاله، فهذه قصة أقرب إلى الخيال، ولكنها للأسف حدثت مع أحد المرضى في أمريكا.

حيث بدأ رجل في ولاية واشنطن بإجراءات مقاضاة مشفى تسبب أطباؤه بإزالة عضو خاطئ من جسمه، بعدما «فشلوا في العثور» على العضو المطلوبة إزالته.

ورفع جورج بيانو من ولاية واشنطن دعوى قضائية ضد المركز الطبي في جامعة واشنطن، بعد أن فشل جراحان فيه بتحديد موقع الزائدة الدودية في جسده، فأزالا بدلا من ذلك جزءاً من القولون، ما ترك الرجل يعاني من سلسلة من المشاكل الطبية الخطرة.

وكان من المفترض أن يشرف الطبيب المعالج نيدي أوديافار على الجراح المتدرب بول هيرمان، أثناء إجراء عملية استئصال الزائدة الدودية لجورج بيانو في ديسمبر 2022، وفقاً لمحامي المريض.

لكن المريض يزعم أن الجراحَين فشلا في تحديد موقع العضو المطلوب استئصاله، وأفسدوا الأمر لدرجة أنهم تركوه في حالة أسوأ.

وقال جورج بيانو لمحطة «كيرو»: «عندما استيقظت وتوقفت عن تناول المسكنات، بدأت أشعر بألم شديد. لقد كان الأمر أسوأ بكثير مما كنت عليه عندما ذهبت إلى المستشفى».

تعرف على محتويات النوتة الموسيقية

يصف مصطلح النوتة الموسيقية (MUSICAL NOTE) درجة الصوت ومدته في الموسيقى، حيث تتكون الألحان الموسيقية من مجموعة من النوتات المرتبة معًا بطريقة معينة، والتي يتم تدوينها بطريقةً يُمكن للعازفين من خلالها فهم المقطوعات الموسيقية وتحليلها وأداؤها بشكلٍ صحيح.

في معظم البلدان الأوروبية، ودول أمريكا اللاتينية، والبلدان الناطقة باللغة العربية، يُطلق على النوتات الموسيقية مصطلح الصولفيج (SOLFEGE)، والذي يجمع 7 نوتات موسيقية تشمل ما يأتي:

- دو (DO).
- ري (RE).
- مي (MI).
فا (FA).
- صول (SOL).
- لا (LA).
- سي (SI).

أمّا في البلدان الناطقة باللغة الإنجليزية أو الهولندية، بما في ذلك كندا والولايات المتحدة الأمريكية، يتم الإشارة إلى النوتات الموسيقية بالأحرف اللاتينية الآتية: (A, B, C, D, E, F, G).

أما أشكال النوتات الموسيقية فتشمل ما يأتي:

- المستديرة (WHOLE NOTE): تكون على شكل دائرة صغيرة مستديرة وبيضاء، زمنها 4 دقات، وتُعرف باسم "روند".
- المربعة (DOUBLE WHOLE NOTE): تكون على شكل دائرة صغيرة مستديرة وبيضاء، مع وجود خطين صغيرين على جانبها الأيمن والأيسر، زمنها 8 دقات.
- البيضاء (HALF NOTE): تكون على شكل خط مع نهايته دائرة صغيرة بيضاوية فارغة، زمنها دقتان، وتُعرف باسم "بلانش".