الوحدة

يومية.. سياسية.. مستقلة أسسها راشد بن عويضة سنة ١٩٧٣م

الخميس 21 مارس 2024 الموافق 11 رمضان 1445هـ – العدد 15602

Thursday 21 March 2024 – Issue No. 15602

AL WAHDA

١٦ صفحة / درهمان

السنة الحادية والخمسون

16 Pages 2 Dirham

روسيا تثبت نقطة مراقبة جديدة قرب الجولان السوري

دمشق-(د ب أ):

ثبتت القوات الروسية نقطة مراقبة جديدة لها، في منطقة السهول الغربية التابعة لبلدة بئر العجم بريف القنيطرة الغربي، قرب الحدود مع الجولان السوري المحتل.

وقال المرصد السوري لحقوق الإنسان، في بيان صحفي يوم الأربعاء ، إن ذلك يأتي ضمن إطار خفض وتيرة التوترات في المنطقة، بين المجموعات العاملة مع حزب الله اللبناني وإسرائيل.

ووفق المرصد ، يرتفع بذلك عدد النقاط الروسية قرب منطقة الجولان السوري المحتل إلى 11.

الإمارات تحتفي بـ «يوم الأم العالمي»

أبوظبي-وام:

تشارك دولة الإمارات العالم اليوم الخميس، احتفاله بـ«يوم الأم»، الذي يعد مناسبة سنوية يتم عبرها تسليط الضوء على الأم ودورها في تنشئة الأجيال وبناء الأسرة المثالية التي تشكل نواة المجتمع الصالح.

وتحظى الأمومة في دولة الإمارات بتقدير رسمي وشعبي حيث تتوفر للمرأة الأم أوجه الدعم كافة وفي جميع المجالات، ما مهد الطريق أمامها للتمتع بجميع الحقوق المستندة إلى قيم العدالة والمساواة السائدة في المجتمع الإماراتي.

وتحل المناسبة هذا العام، بالتزامن مع إطلاق صاحب السمو الشيخ محمد بن راشد آل مكتوم، نائب رئيس الدولة رئيس مجلس الوزراء حاكم دبي «رعاه الله».

«تتمة ص8»

مؤشر سوق أبوظبي المالي		
الحالي	السابق	التغير٪
9.269.46	9.259.11	0.11

مؤشر سوق دبي المالي		
الحالي	السابق	التغير٪
4.291.37	4.272.76	0.43

رئيس الدولة ونائباه يهنئون الرئيس التونسي بذكرى الاستقلال

أبوظبي-وام:

بعث صاحب السمو الشيخ محمد بن زايد آل نهيان رئيس الدولة «حفظه الله»، برقية تهنئة إلى فخامة قيس سعيد رئيس الجمهورية التونسية الشقيقة، وذلك بمناسبة ذكرى استقلال بلاده.

كما بعث صاحب السمو الشيخ محمد بن راشد آل مكتوم نائب رئيس الدولة رئيس مجلس الوزراء حاكم دبي «رعاه الله»، وسمو الشيخ منصور بن زايد آل نهيان نائب رئيس الدولة، نائب رئيس مجلس الوزراء، رئيس ديوان الرئاسة، برقيتي تهنئة مماثلتين إلى فخامة الرئيس قيس سعيد.

وبعث صاحب السمو الشيخ محمد بن راشد آل مكتوم، وسمو الشيخ منصور بن زايد آل نهيان، برقيتي تهنئة مماثلتين إلى معالي أحمد الحشاني رئيس الحكومة التونسية الشقيقة.

حاسبة لتاريخ وقيمة المعاش التقاعدي بأبوظبي

أبوظبي-وام:

أطلق صندوق أبوظبي للتقاعد حاسبة إلكترونية جديدة ضمن خدماته الرقمية على منظومة خدمات أبوظبي الحكومية الموحَّدة «تم»، تُمكن المؤمّن عليهم من حساب تاريخ التقاعد المتوقع وكذلك قيمة المعاش التقاعدي المتوقع أو المكافأة في حال عدم الاستحقاق.

ويأتي إطلاق الحاسبة الإلكترونية الجديدة في إطار حرص الصندوق على تقديم خدمات متطورة للمؤمّن عليهم، ومساعدتهم على التخطيط للمستقبل بسهولة ويُسر، إذ تُمكّن الحاسبة المؤمّن عليهم من حساب التاريخ المتوقع للتقاعد.

وقيمة المعاش المتوقع تقريباً، إضافة إلى قيمة المكافأة في حال عدم استيفاء شروط التقاعد. ويمكن للمؤمن عليهم استخدام الحاسبة الجديدة عبر الرابط HTTPS://BIT.LY/49WZXS4

70 مليار درهم زيادة في الصادرات الصناعية الإماراتية خلال 3 سنوات

أبوظبي-وام:

أكد معالي الدكتور سلطان أحمد الجابر وزير الصناعة والتكنولوجيا المتقدمة أن الوزارة أطلقت منذ تأسيسها المبادرات والبرامج الاستراتيجية الداعمة لتمكين القطاع الصناعي في الدولة وتعزيز بيئة الأعمال والتنافسية الصناعية وتعزيز التكامل والشراكات مع الشركات الوطنية الكبرى لا سيما في القطاعات الحيوية ذات الأولوية والتي ساهمت في جهود تحقيق الأمن الصناعي الوطني والاكتفاء الذاتي وتعزيز سلاسل التوريد المحلية وأدت بدورها إلى نمو في إحلال الواردات الصناعية بقيمة وصلت إلى ٩,٣ مليار درهم.

«تتمة ص8»

الأسهم المحلية تغلق خضراء وسط سيولة ناهزت 1,5 مليار درهم

أبوظبي-وام:

أغلقت أسواق الأسهم المحلية يوم الأربعاء في دائرة المكاسب وسط سيولة ناهزت 1.5 مليار درهم تركزت على أسهم المالية والعقار.

وأغلق مؤشر فوتسي سوق أبوظبي العام مرتفعاً بنسبة 0.11% بمكاسب 10.35 نقطة ليقفل عند 9269.46 نقطة، وصعد مؤشر «فادكس 15» بنحو 0.17% رابحاً نحو 15.7 نقطة ليقفل عند 9126.36 نقطة، فيما نما المؤشر العام لسوق دبي المالي بنسبة 0.43% تعادل 18.6 نقطة ليغلق عند مستوى 4291.37 نقطة.

وتوزعت السيولة بواقع 1.07 مليار درهم في سوق أبوظبي للأوراق المالية و404.1 مليون درهم في سوق دبي المالي، بعد تداول 460.6 مليون سهم عبر تنفيذ أكثر من 22.1 ألف صفقة.

ووصل رأس المال السوقي للأسهم المدرجة إلى 3.618 تريليون درهم بنهاية جلسة يوم الأربعاء، موزعة بواقع 2.883 تريليون درهم للأسهم المدرجة في سوق أبوظبي للأوراق المالية و735 مليار درهم للأسهم المدرجة في سوق دبي المالي.

«تتمة ص8»

المطالبة بتحقيق العدالة الرقمية والمناخية في «قمة المستقبل»

جنيف-وام:

أكدت جمعية الاتحاد لحقوق الإنسان أهمية تحقيق العدالة الرقمية والمناخية في «قمة المستقبل» المقرر أن تنظمها الأمم المتحدة في نهاية العام الجاري وضرورة التزام القمة بقرارات ومخرجات «قمة المناخ» كوب 28 والانطلاق منها للعمل الدولي المعني بتعزيز الحقوق البيئية بالعالم.

وحثت الجمعية في بيانين شفهيين خلال المناقشة العامة للبند الثالث من أعمال الدورة رفيعة المستوى «55»، المنعقدة بقصر الأمم المتحدة لحقوق الإنسان، في جنيف ..على تعزيز العمل الدولي لضمان التمتّع بالحقوق والحريات وإيلاء القضايا البيئية والمناخية أهمية أكبر، والعمل على تعزيز الجهود الدولية المعنية بحماية المناخ .

«تتمة ص8»

عمومية «الأنصاري» تقر توزيعات نقدية بقيمة ٣٠٠ مليون درهم

دبي-وام:

عقدت «الأنصاري للخدمات المالية»، المدرجة في سوق دبي المالي، اجتماع الجمعية العمومية، حيث وافق مساهمو الشركة على القوائم المالية عن السنة المالية المنتهية في 31 ديسمبر 2023.

كما وافق المساهمون على مقترح مجلس الإدارة بتوزيع أرباح نقدية بقيمة 300 مليون درهم (بواقع 4 فلسات للسهم الواحد) عن النصف الثاني من عام 2023، وبذلك يصل إجمالي الأرباح الموزعة للسنة المالية 2023 إلى 600 مليون درهم، وكذلك قد تمت الموافقة على بعض السياسات الخاصة بالشركة والمتعلقة بكل من (أ) مكافآت أعضاء مجلس الإدارة والإدارة التنفيذية العليا للشركة؛ (ب) توزيع الأرباح الخاصة بالشركة؛ و(ج) المسؤولية المجتمعية للشركة.

«تتمة ص8»

إنجاز مشروع استبدال إضاءة نفق الشيخ زايد

أبوظبي-وام:

أعلن مركز النقل المتكامل التابع لدائرة البلديات والنقل في أبوظبي عن استكمال أعمال مشروع استبدال عدد ٥٠٧١ من الإضاءات (LED) الداخلية لنفق الشيخ زايد ليتناسب مع مستوى الإضاءة للأنفاق حسب أحدث المعايير والتقنيات وطبيعة الحركة المرورية للنفق.

وتتميز الإنارة الجديدة للنفق بالفاعلية، مما يقلل من تكاليف الصيانة ويزيد من فترة التشغيل بلا توقف.

«تتمة ص8»

اكتشاف قناة مائية أثرية بولاية عبري في سلطنة عُمان

مسقط-(د ب أ):

أعلنت سلطنة عُمان اكتشاف قناة مائية في ولاية عبري بمحافظة الظاهرة بعد الحالة الجوية والمنخفض الجوي الذي تأثرت به المحافظة وباقي المحافظات الشمالية للسلطنة وأدت إلى هطول الأمطار ونزول وادي الكبير في الولاية عدة مرات.

ووفق وكالة الأنباء العُمانية يوم الأربعاء ، ظهرت هذه القناة المائية جراء إزاحة الوادي الكبير للرمال وجرف التربة التي كانت تغطي القناة المدفونة تحت الرمال حيث إنها تقطع الوادي بشكل عرضي لتواصل امتدادها بجانب «جبل كاواس» القريب من مركز ولاية عبري.

وقال هلال بن عامر القاسمي، باحث في الآثار والأفلاج العُمانية ومؤلف كتاب الأفلاج العُمانية البناء الهندسي عبر التاريخ إن الوادي قد جرف بعضا من الركام مما أدى إلى ظهور قناة مائية مبنية من الحجر والجص وبداخلها تجويف أنبوبي الشكل مصنوع من القرميد ومغلفة بجدار من مادة الصاروج والحجر لغرض حمايتها من الانسداد والانجراف.

خيرية الشارقة: 250 ألف مستفيد من مشروع «إفطار صائم» في 43 دولة

الشارقة-وام:

تنفذ جمعية الشارقة الخيرية مشروع «إفطار صائم» في 43 دولة، والذي يستفيد منه 250 ألف شخص وذلك بالتنسيق مع الجهات المعنية في عواصم البلدان التي تغطيها أعمال الجمعية ومكاتبها.

وقال محمد عبدالرحمن آل علي مدير إدارة المشاريع والعون الخارجي إن مشروع "إفطار صائم" يأتي ضمن البرامج التي تحرص جمعية الشارقة الخيرية على تنفيذها سنوياً مع بداية شهر رمضان المبارك لمساعدة المحتاجين واستكمالاً للمساعدات الإنسانية التي تقدمها في عدة دول حول العالم .

وأشار آل علي إلى أن عمليات التوزيع تشمل 250 ألف مستفيد بواقع 20 ألف مستفيد في مصر و10 آلاف مستفيد في البحرين و6 آلاف في إثيوبيا و15 ألفا في الهند و7000 مستفيد

«تتمة ص8»

وكالة الامارات للنشر والتوزيع ذ.م.م.

توريد جميع إصدارات الصحف والمجلات المحلية والعالمية للدوائر الحكومية والشركات التجارية بأقل التكاليف

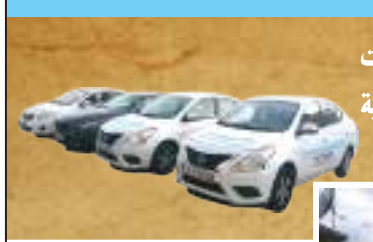

توزيع المواد الترويجية والإعلانية في جميع انحاء الدولة .

توزيع عينات المنتجات .

توزيع إصدارات الدليل.

للطلب والإستفسار

043213313 | 024482500 | 043214009 | 024482000 | 024488070

www.eppdagroup.com | edpa@eppdagroup.com

نحن رواد التوزيع والترويج المباشر

مواقيت الصلاة: الفجر 5.08 | الظهر 12.32 | العصر 3.56 | المغرب 6.37 | العشاء 7.50

درجات الحرارة: أبوظبي 35/ 24 | دبي 36/ 26 | الشارقة 36/ 22 | عجمان 33/ 24 | أم القيوين 34/ 22 | رأس الخيمة 36/ 21 | الفجيرة 29/ 25 | العين 36/ 24 | ليوا 38/ 23 | السلع 36/ 23

رئيس الدولة والرئيس الألماني يبحثان علاقات البلدين والتطورات الإقليمية

أبوظبي-وام:

تلقى صاحب السمو الشيخ محمد بن زايد آل نهيان رئيس الدولة "حفظه الله" اتصالاً هاتفياً من فخامة الدكتور فرانك فالتر شتاينماير رئيس جمهورية المانيا الاتحادية الصديقة .. بحثا خلاله علاقات التعاون بين البلدين وسبل تنميتها في مختلف المجالات خاصة الاقتصادية والتجارية والتي تخدم رؤاهما ومصالحهما المتبادلة.. وذلك في إطار الشراكة الإستراتيجية القائمة بين دولة الإمارات والمانيا.كما بحث سموه والرئيس الألماني أبرز القضايا والتطورات الإقليمية والدولية الراهنة وفي مقدمتها الجهود المبذولة لضمان إيصال مزيد من المساعدات الإغاثية الكافية إلى قطاع غزة بشكل عاجل وآمن ودون أي عوائق.وتناول الجانبان في هذا السياق الجهود التي بذلتها دولة الإمارات لحشد الدعم لإنجاح مبادرة الممر البحري "أمالثيا" في إيصال المساعدات الإنسانية إلى قطاع غزة وأهمية تعزيز المبادرة التي تعد جزءاً رئيسا من الجهود المستمرة لزيادة تدفق المساعدات الإنسانية إلى غزة عبر جميع الطرق المتاحة جواً وبراً وبحراً.وأكد صاحب السمو الشيخ محمد بن زايد آل نهيان حرص دولة الإمارات على مواصلة التعاون والتنسيق مع الشركاء والدول الصديقة من أجل تخفيف معاناة سكان القطاع وتعزيز الدعم الإنساني لهم.وشدد سموه على ضرورة التحرك الدولي الجاد والفاعل لحماية المدنيين في القطاع وإنهاء معاناتهم بجانب تكثيف العمل على دفع مسار السلام الشامل والعادل والدائم في منطقة الشرق الأوسط على أساس "حل الدولتين" كونه السبيل لتعزيز الأمن والاستقرار الإقليميين.

رئيس الدولة يتلقى رسالة خطية من رئيسة سلوفاكيا

أبوظبي-وام:

تلقى صاحب السمو الشيخ محمد بن زايد آل نهيان رئيس الدولة "حفظه الله" رسالة خطية من فخامة زوزانا تشابوتوفا رئيسة الجمهورية السلوفاكية تتعلق بتعزيز العلاقات بين البلدين الصديقين.تسلم الرسالة معالي الدكتور أنور بن محمد قرقاش المستشار الدبلوماسي لصاحب السمو رئيس الدولة خلال استقباله اليوم سعادة ميخال كوفاتش سفير الجمهورية السلوفاكية لدى دولة الإمارات.وبحث الجانبان خلال اللقاء جوانب العلاقات الثنائية وسبل تنميتها والارتقاء بها على جميع المستويات.

انطلاق الدورة الرمضانية للاجئين السوريين في مريجيب الفهود

مريجيب الفهود-وام:

انطلقت في المخيم الإماراتي الأردني بمريجيب الفهود الدورة الرمضانية للاجئين السوريين بمشاركة 860 شخصا في مختلف المنافسات التي تشمل مسابقات حفظ القرآن الكريم والمسابقات الثقافية فضلا عن ألعاب كرة القدم والطائرة وشد الحبل والشطرنج .افتتح الدورة قائد فريق الإغاثة الإماراتي سعادة حسن سالم الغول القايدي بحضور نائبه سعادة يوسف عبدالله الهرمودي ، ومتطوعي فريق الإغاثة الإماراتي و المدير الأمني للمخيم عطوفة / منير محمود الشخانبة والأهالي من سكان المخيم.

«العلماء الضيوف» يشاركون في برنامج الكراسي العلمية

أبوظبي-وام:

شارك أصحاب الفضيلة العلماء ضيوف صاحب السمو رئيس الدولة "حفظه الله"، في فعاليات الكراسي العلمية التي تنظمها الهيئة العامة للشؤون الإسلامية والأوقاف خلال أيام شهر رمضان المبارك في عدد من الجوامع الكبيرة ضمن البرنامج الرمضاني لهذا العام.

وألقى العلماء الضيوف ضمن برنامجهم اليومي عددا من الدروس في الكراسي العلمية تناولوا فيها تفسير سور مختارة من القرآن الكريم، وجوانب من الشمائل المحمدية، وعلوم الحديث، بحضور طلاب العلم وجمهور كبير أشادوا بشمولية هذا البرنامج وتلبيته لاحتياجاتهم الدينية والعلمية والثقافية والفكرية.

يذكر أن برنامج الكراسي العلمية يشمل كرسي التفسير ويتناول بيان أسباب نزول السور والآيات، وبيان مقاصد السور والموضوعات الكبرى التي تناولتها، وتفسير المعاني والمفردات، وبيان تناسب الآيات والسور، والوقوف على بعض اللطائف العلمية واللغوية، وذكر الفوائد التربوية من الآيات، وكرسي الشمائل المحمدية ويتحدث عن مولده صلى الله عليه وسلم وإرهاصات النبوة.

أمسية «الشباب ثروة وطنية» تدعو الأسر لاحتضان أبنائها

أبوظبي-الوحدة:

في إطار البرنامج الرمضاني للسادة العلماء ضيوف صاحب السمو رئيس الدولة –حفظه الله– أقامت الهيئة العامة للشؤون الإسلامية والأوقاف بالتعاون والتنسيق مع مجالس أبو ظبي بمكتب شؤون المواطنين والمجتمع في ديوان الرئاسة أمسية رمضانية بعنوان " الشباب ثروة الأوطان " في مجلس هلال زيد الشحي بمدينة خليفة في أبوظبي، شارك فيها العلماء الضيوف وعدد من المتخصصين وحضرها أعيان المنطقة وأهل الحي والجمهور.

تحدث في بداية الأمسية فضيلة الشيخ أيمن محمد عبد الغني خيرالدين، رئيس قطاع المعاهد الأزهرية، ومن العلماء الضيوف عن مكانة الشباب في القرآن والسنة، مؤكدا أن الدين الإسلامي اهتم بالشباب ورسم الطريقة المثلى لتوجيه طاقاتهم للعبادة وعمل الخير والارتقاء بأنفسهم في شتى مجالات الحياة بما يعود بالنفع على أنفسهم وأهلهم ومجتمعهم، ذاكرا الكثير من الأمثلة على اهتمامه صلى الله عليه وسلم بالشباب ورعايتهم من الناحية الفكرية والتربوية ، وكان مجيبا لكل ما يشغل فكرهم، ومصححا لهم اعوجاجهم، داعيا الأسر إلى الاقتداء بسنة صلى الله عليه وسلم في تربية أبنائهم .

وتناول الأستاذ محمد عبد الرحمن العزيزي، مدير المكتبات ومصادر التعلم بجامعة بن زايد للعلوم الإنسانية موضوع تحديات الشباب المعاصرة والتغلب عليها، مؤكدا أن الشباب هم أمل المستقبل، فبعطائهم تنهض الأمم والمجتمعات، وبعزائمهم تزدهر الحضارات، مبينا أن التطور الكبير الذي يشهده العالم خاصة في مجال التقنية فرض تحديا كبيرا للشباب، فمن الأجدر وضع برنامج يراعي الاستفادة بإبداعاتهم وابتكاراتهم ورعاية مواهبهم، مؤكدا أن القيادة الرشيدة لدولة الإمارات العربية المتحدة أولت الشباب اهتماما كبيرا، فحرصت على غرس قيم الفضيلة في نفوسهم، ومبادئ الجد والاجتهاد في تفكيرهم، ومهدت أمامهم سبل التميز والريادة، فصرنا نرى شباب الإمارات اليوم روادًا في مجتمعهم، يتبوؤون مناصب بارزة في وطنهم، ويقدمون أروع الإنجازات التي ستبقى خالدة في سجل الحضارة، مناشدا الأسر احتضان أبنائهم ومراقبة سلوكهم و تنشئتهم على القيم الحسنة والتفكير السليم.

مجموعة «الوصيف» تقدم مليوني درهم لحملة «وقف الأم»

دبي-وام:

أعلنت مجموعة الوصيف عن التبرع بمبلغ مليوني درهم دعماً لحملة "وقف الأم"، التي أطلقها صاحب السمو الشيخ محمد بن راشد آل مكتوم نائب رئيس الدولة رئيس مجلس الوزراء حاكم دبي "رعاه الله" تزامناً مع شهر رمضان المبارك، بهدف تكريم الأمهات من خلال إنشاء صندوق وقفي بقيمة مليار درهم لدعم تعليم ملايين الأفراد حول العالم.

وتستهدف حملة "وقف الأم"، التي تنضوي تحت مظلة مؤسسة "مبادرات محمد بن راشد آل مكتوم العالمية"، تكريم الأمهات من خلال إتاحة الفرصة لكل شخص للتبرع باسم والدته في "وقف الأم"، ودعم المجتمعات والأفراد الأقل حظاً بشكل مستدام، من خلال دعم عملية تعليمهم، ما يوفر فرصاً مستدامة لتحسين جودة حياتهم، ويسهم في استقرارهم وتأهيلهم لأسواق العمل.

وأكد عبيد ميمني نائب رئيس مجلس إدارة مجموعة الوصيف: أن حملة "وقف الأم" تشكل رسالة خير من مجتمع دولة الإمارات إلى الفئات الأقل حظاً حول العالم، حيث تمثل الحملة دعوة إنسانية لمضاعفة الجهود العالمية من أجل تمكين عشرات الملايين من الأطفال والشباب من الحصول على فرص تعليمية جيدة لتكوين حياة مستقلة تصون كرامتهم وتضمن لهم العيش الكريم.

وقال: "يلعب التعليم دوراً حيوياً في العالم المعاصر، ونحن على ثقة بأن هذه المبادرة التي أطلقها صاحب السمو الشيخ محمد بن راشد آل مكتوم ستلعب دوراً بارزاً في توفير التعليم لملايين الطلاب المحتاجين".

وعبر عن فخره بالمساهمة في حملة "وقف الأم"، وأضاف: "يأتي دعمنا للحملة في سياق التزامنا بفعل الخير.

«الشؤون الإسلامية» تنظم محاضرة للعاملين فيها عن شهر الرحمة

أبوظبي-الوحدة:

في إطار فعاليات برنامج العلماء ضيوف صاحب السمو رئيس الدولة –حفظه الله– الذي تعده وتنظمه الهيئة، ألقت الدكتور سعاد رحائم، أستاذة التعليم العالي بكلية الآداب والعلوم الإنسانية الجديدة، ومن العلماء الضيوف، محاضرة بعنوان " شهر الرحمة" وذلك في مقر الهيئة الرئيسي في أبوظبي حضرها عدد من الموظفات.

وقد تقدمت الدكتورة سعاد بالشكر لصاحب السمو رئيس الدولة – حفظه الله – على هذه الاستضافة التي أتاحت لهم لقاء شعب الإمارات والتعرف على قيمه وأخلاقه ومجتمعه ومؤسساته ورموزه الحضارية والوطنية، كما ثمنت حسن التنظيم والاستقبال والحفاوة من الهيئة، مؤكدة على ضرورة الاستفادة من العلماء وخبراتهم خاصة في هذا الشهر المبارك الذي يرسخ في النفوس الخشوع والطمأنينة داعية إلى استثمار نفحاته والفوز بالرحمات من المولى عز وجل، والانشغال فيه بتلاوة القرآن والذكر والطاعات والإخلاص في العمل والانفاق في سبيل الله لنيل رضوان الله .

«الشؤون الإسلامية والأوقاف» تطلق مؤتمر القرآن الكريم وآفاق العلوم الكونية

أبوظبي-الوحدة:

تحت رعاية سمو الشيخ منصور بن زايد آل نهيان، نائب رئيس الدولة، نائب رئيس مجلس الوزراء، رئيس ديوان الرئاسة، تنظم الهيئة العامة للشؤون الإسلامية والأوقاف المؤتمر العالمي الأول عن " القرآن الكريم وآفاق العلوم الكونية وجهود دولة الإمارات في خدمته" الذي تستمر فعالياته على مدى يومي الأحد والإثنين الموافق 24 و25 مارس 2024م، وسيفتتح معالي الشيخ نهيان بن مبارك آل نهيان وزير التسامح والتعايش المؤتمر بمشاركة السادة العلماء ضيوف صاحب السمو رئيس الدولة – حفظه الله ونخبة من العلماء والمختصين.وقال سعادة الدكتور عمر حبتور الدرعي ، رئيس الهيئة العامة للشؤون الإسلامية والأوقاف: يهدف المؤتمر إلى إبراز أثر القرآن الكريم في القيم الإنسانية والتوجه الحضاري، والدور الإماراتي الريادي في هذا المجال، وترسيخ مناهج التفكر في آيات الله الكونية وفق مقاربات علمية وحضارية، والكشف عن جهود دولة الإمارات العربية المتحدة في خدمة علوم القرآن وتعليمه ومميزات مسيرتها الحضارية في هذا الجانب وصولاً إلى توصيات ومخرجات ترسم الطريق للتعامل مع المستقبل ومستجداته في التعامل مع الذكاء الاصطناعي وتفعيله في خدمة القرآن ورسالته.

محمد بن راشد يستقبل أعيان البلاد وكبار المسؤولين ورجال الأعمال والمهنئين برمضان

دبي-وام:

استقبل صاحب السمو الشيخ محمد بن راشد آل مكتوم نائب رئيس الدولة رئيس مجلس الوزراء حاكم دبي "رعاه الله"، بحضور سمو الشيخ حمدان بن محمد بن راشد آل مكتوم ولي عهد دبي رئيس المجلس التنفيذي، وسمو الشيخ مكتوم بن محمد بن راشد آل مكتوم، النائب الأول لحاكم دبي نائب رئيس مجلس الوزراء وزير المالية، وسمو الشيخ أحمد بن محمد بن راشد آل مكتوم، النائب الثاني لحاكم دبي، عدداً من أعيان البلاد وكبار المسؤولين ورجال الأعمال، الذين قدموا للسلام على سموه، وتهنئته بشهر رمضان المبارك، وذلك في مجلس الشندغة بدبي.

وقد تبادل صاحب السمو الشيخ محمد بن راشد آل مكتوم، بحضور سمو الشيخ أحمد بن سعيد آل مكتوم، رئيس هيئة دبي للطيران المدني الرئيس الأعلى الرئيس التنفيذي لطيران الإمارات والمجموعة، وسمو الشيخ منصور بن محمد بن راشد آل مكتوم، رئيس مجلس دبي الرياضي، التهاني والتبريكات مع الحضور، الذين تمنوا لسموه دوام الصحة والعافية وأن يكون شهر رمضان شهر خير وبركة على دولة الإمارات وقيادتها الرشيدة وشعبها الكريم، وأن يعيد الشهر الفضيل وغيره من المناسبات، على دولتنا بمزيد من التقدم والرقي والازدهار ودوام العزة والاستقرار والتلاحم الوطني.

وخلال اللقاء، تجاذب سموه مع الحضور وأعيان البلاد أطراف الحديث حول ترسيخ قيم العطاء وعمل الخير وروح التسامح والتواصل والتكافل الإنساني والاجتماعي خلال الشهر الفضيل، بين مختلف شرائح وفئات المجتمع، مؤكداً حرص سموه والقيادة على ترسيخ هذه القيم بين أوساط المجتمع لتظل تقليداً وموروثاً أصيلاً تتوارثه الأجيال، داعياً سموه جميع فئات المجتمع الإماراتي إلى العمل على مضاعفة العطاء بما ينسجم مع القيم الرمضانية الأصيلة، وبما يسهم في تكريس ثقافة العطاء والتسامح بين أبناء الإمارات.

وأكد صاحب السمو الشيخ محمد بن راشد آل مكتوم، للحضور على أهمية الشراكة القوية والمثمرة بين دبي ومجتمع الأعمال والاستثمار من شركات وطنية ورجال أعمال ومستثمرين من جميع أنحاء العالم، مؤكدا سموه أن هذه الشراكة تعد ركيزة أساسية من ركائز مسيرة التنمية الشاملة في الإمارة.

حاكم عجمان وولي عهده يواصلان تقبل التهاني بالشهر المبارك

عجمان-وام:

واصل صاحب السمو الشيخ حميد بن راشد النعيمي عضو المجلس الأعلى حاكم عجمان، بحضور سمو الشيخ عمار بن حميد النعيمي ولي عهد عجمان، استقبال المهنئين بشهر رمضان المبارك، في قصر الزاهر. وتقبل سموهما التهاني بهذه المناسبة المباركة من الشيخ محمد بن حميد القاسمي رئيس دائرة الإحصاء والتنمية المجتمعية في الشارقة، وسعادة عبدالرحمن محمد النعيمي، مدير عام دائرة البلدية والتخطيط في عجمان، ووفد من البلدية، والدكتور شمشير فايليل، المؤسس ورئيس مجلس إدارة "برجيل القابضة".

كما تقبل سموّهما التهاني من أعيان ووجهاء القبائل، وعدد من المواطنين والمقيمين بالدولة، الذين أعربوا عن خالص تهانيهم وتبريكاتهم بهذه المناسبة المباركة، راجين من المولى عز وجلٍ أن يعيدها على سموهما بموفور الصحة ودوام العافية وعلى دولة الإمارات وقيادتها الرشيدة وشعبها والأمتين العربية والإسلامية بالتقدم، والرقي، واليمن، والبركات.حضر الاستقبالات.. الشيخ أحمد بن حميد النعيمي، ممثل صاحب السمو حاكم عجمان للشؤون الإدارية والمالية، والشيخ عبد العزيز بن حميد النعيمي، رئيس دائرة التنمية السياحية، والشيخ راشد بن حميد النعيمي، رئيس دائرة البلدية والتخطيط، والشيخ الدكتور ماجد بن سعيد النعيمي، رئيس ديوان الحاكم، وعدد من الشيوخ ومديري الدوائر وكبار المسؤولين.

حاكم رأس الخيمة يستقبل قنصل عام المملكة المتحدة

رأس الخيمة-وام:

استقبل صاحب السمو الشيخ سعود بن صقر القاسمي عضو المجلس الأعلى حاكم رأس الخيمة، سعادة أوليفر كريستيان، قنصل عام المملكة المتحدة في دبي والإمارات الشمالية، والمهنئين بمناسبة شهر رمضان المبارك.وتبادل سموه التهاني بالشهر الفضيل مع المهنئين من كبار المسؤولين، والمواطنين، وأبناء الجاليات العربية والإسلامية، الذين دعوا المولى عز وجل أن يعيد هذا الشهر المبارك على دولة الإمارات بمزيد من التقدم والازدهار، وعلى شعبها بالخير، واليمن، والبركات.

وأقام صاحب السمو حاكم رأس الخيمة، مأدبة إفطار في مجلس الضيافة بخزام، تكريماً لضيوف سموه من المهنئين بالشهر الفضيل.

حضر الاستقبال والمأدبة.. الشيخ أحمد بن سعود بن صقر القاسمي، رئيس دائرة الخدمات العامة في رأس الخيمة، والشيخ خالد بن سعود بن صقر القاسمي، نائب رئيس مجلس إدارة مكتب الاستثمار والتطوير في رأس الخيمة، والشيخ صقر بن سعود بن صقر القاسمي، رئيس مجلس إدارة شركة "سيراميك رأس الخيمة"، وعدد من الشيوخ وكبار المسؤولين.

سعود بن صقر يستقبل عدداً من الوزراء والمهنئين بالشهر الفضيل

رأس الخيمة-وام:

استقبل صاحب السمو الشيخ سعود بن صقر القاسمي عضو المجلس الأعلى حاكم رأس الخيمة، في مجلس الضيافة بخزام، الشيخ محمد بن حمدان آل نهيان، ومعالي عبدالله بن طوق المري وزير الاقتصاد و معالي الدكتور عبدالرحمن بن عبدالمنان العور وزير الموارد البشرية والتوطين ومعالي عبدالله بن سلطان بن عواد النعيمي وزير العدل والمهنئين بشهر رمضان المبارك.

وتقبل صاحب السمو الشيخ سعود بن صقر القاسمي، التهاني بهذه المناسبة من الشيوخ، ومعالي الوزراء، ومديري الدوائرالمحلية والاتحادية، ورجال الأعمال، والمواطنين وأبناء الجاليات العربية والإسلامية الذين قدموا لتهنئة سموه بالشهرالفضيل.

وتقدم الجميع بالدعاء إلى الله عز وجل أن يعيد هذه المناسبة المباركة، على صاحب السمو حاكم رأس الخيمة، وعلى شعب دولة الإمارات، والأمتين العربية، والإسلامية، باليمن، والخير، والبركات.حضر الاستقبالات.. الشيخ عمر بن صقر القاسمي، والشيخ خالد بن سعود بن صقر القاسمي، نائب رئيس مجلس إدارة مكتب الاستثمار والتطوير في رأس الخيمة.

حاكم أم القيوين يستقبل المهنئين بشهر رمضان المبارك

أم القيوين-وام:

استقبل صاحب السمو الشيخ سعود بن راشد المعلا عضو المجلس الأعلى حاكم أم القيوين، بقصر سموه بحضور سمو الشيخ راشد بن سعود بن راشد المعلا ولي عهد أم القيوين، المهنئين بشهر رمضان المبارك.فقد تقبل صاحب السمو حاكم أم القيوين، التهاني والتبريكات من معالي عبدالرحمن بن محمد العويس وزير الصحة ووقاية المجتمع ومعالي عبدالله بن طوق المري وزير الاقتصاد ومعالي الدكتور عبدالرحمن بن عبدالمنان العور وزير الموارد البشرية والتوطين ومعالي عبدالله بن سلطان بن عواد النعيمي وزير العدل، الذين قدوا للسلام على سموه وتقديم التهاني والتبريكات بالشهر الفضيل، راجين من المولى عز وجل أن يعيد هذه المناسبة على سموه بموفور الصحة والعافية وعلى دولة الإمارات بالتقدم والعزة والرفعة وعلى الأمتين العربية والإسلامية بالخير واليمن والبركات.كما تقبل سموه التهاني والتبريكات من المستشار الدكتور حمد سيف الشامسي النائب العام للدولة وسعادة المستشار حميد علي مصبح المهيري رئيس محكمة أم القيوين الاستئنافية وسعادة القاضي علي سالم الطنيجي رئيس محكمة أم القيوين الاتحادية الابتدائية وسعادة جمال الحاي نائب الرئيس التنفيذي لمؤسسة مطارات دبي والمواطنين أبناء القبائل ورؤساء ومدراء الشركات العاملة بالدولة وأبناء الجاليات العربية والإسلامية والأجنبية بالدولة ورجال الأعمال والتجار.حضر الاستقبالات .. معالي الشيخ حميد بن أحمد المعلا والشيخ خالد بن راشد المعلا رئيس الديوان الأميري والشيخ محمد بن راشد المعلا والشيخ سيف بن راشد المعلا رئيس دائرة التنمية الاقتصادية والشيخ أحمد بن سعود بن راشد المعلا نائب رئيس المجلس التنفيذي لإمارة أم القيوين والشيخ عبد الله بن سعود بن راشد المعلا رئيس دائرة المالية والشيخ على بن سعود بن راشد المعلا رئيس دائرة البلدية والمهندس الشيخ أحمد بن خالد المعلا رئيس دائرة التخطيط والشيخ أحمد بن ناصر بن أحمد المعلا وسعادة ناصر سعيد التلاي مدير الديوان الأميري وسعادة سيف حميد سالم مدير مكتب ولي عهد أم القيوين وعدد من المسؤولين.

ولي عهد الفجيرة يشهد محاضرة "قرطبة عاصمة الدنيا"

الفجيرة-وام:

أكّد سمو الشيخ محمد بن حمد بن محمد الشرقي ولي عهد الفجيرة، أهمية طرح مختلف المواضيع الثقافية والاجتماعية المرتبطة بأفراد المجتمع، وتسليط الضوء على ملامح الحضارة الإسلامية وفهم التاريخ وتعريف الأجيال به.

جاء ذلك خلال حضور سموه، في قصر الرميلة بالفجيرة، المحاضرة التي قدمها الكاتب والإعلامي عوض بن حاسوم الدرمكي بعنوان "قرطبة عاصمة الدنيا"، ضمن جلسات "مجلس محمد بن حمد الشرقي" في الموسم الرمضاني لهذا العام، بحضور الشيخ عبدالله بن حمد بن سيف الشرقي رئيس اتحاد الإمارات لبناء الأجسام واللياقة البدنية والشيخ أحمد بن حمد بن سيف الشرقي.

وأشار سموه، إلى دعم واهتمام صاحب السمو الشيخ حمد بن محمد الشرقي عضو المجلس الأعلى حاكم الفجيرة، بالمبادرات الثقافية التي تسهم في نشر المعرفة في جميع مجالاتها، وتعزيز وعي أفراد المجتمع عامة، والشباب خاصة، تجاه حاضرهم وماضيهم، وفهم مكونات هويتهم الثقافية والاجتماعية، إسهامًا في تحقيق رؤية الدولة تجاه تطوير قطاع الثقافة وتعزيز مؤشراتها التنافسية على جميع الأصعدة.

وتناولت المحاضرة في محاورها، التاريخ العريق لمدينة قرطبة "عاصمة الحكم في الأندلس"، والتي كانت من أهم المراكز السياسية والثقافية الأكثر أهمية في العالم، والحديث عن عصر الازدهار والحضارة الإسلامية فيها، وفترة حكم الخليفة عبدالرحمن الناصر لها، ثم سقوطها.

كما سرد المحاضر قصة الأندلس وتاريخها وقصصها التي بقيت حتى اليوم شاهدةً على أمجاد العرب المسلمين وعلومهم وازدهار تاريخهم على امتداد ثمانية قرون.

حضر المحاضرة.. عدد من المديرين والمسؤولين والشباب.

نورة الكعبي تحصل على وسام جوقة الشرف برتبة فارس

أبوظبي-وام:

منح فخامة إيمانويل ماكرون، رئيس الجمهورية الفرنسية، معالي نورة الكعبي، وزيرة دولة، وسام "جوقة الشرف برتبة فارس" والذي يعد أعلى وسام تمنحه فرنسا، تقديراً لجهودها في تعزيز أواصر التعاون بين الدولتين.

وتسلمت معاليها الوسام من سعادة نيكولاس نيمتشيناو، سفير الجمهورية الفرنسية لدى دولة الإمارات في مقر السفارة بأبوظبي، وذلك تثمينًا لإسهامات معاليها في تعزيز العلاقات الثنائية بين دولة الإمارات وفرنسا في شتى المجالات، بما فيها الثقافة والأدب والتواصل الحضاري، بالإضافة إلى المجال الدبلوماسي.ووجهت معالي الكعبي خالص الشكر والتقدير لفخامة الرئيس ماكرون والجمهورية الفرنسية، مؤكدةً أن دولة الإمارات تجمعها بفرنسا علاقات ثنائية فريدة إستراتيجية وراسخة، قائمة على قيم مشتركة لخدمة الإنسانية، والقيام بدور قيادي عالمي في القضايا المعاصرة.

كما أكدت معاليها أن تكريم اليوم يأتي ثمرةً للجهود في دولة الإمارات بقيادة صاحب السمو الشيخ محمد بن زايد آل نهيان رئيس الدولة "حفظه الله"، لتعزيز العلاقات الإماراتية – الفرنسية نحو آفاق أكثر تنوعاً ونمواً وازدهاراً، شاكرةً سموه على دعمه الدائم الذي ساهم في أن تكتسب هذه العلاقات أهمية خاصة، ودفعتها باستمرار نحو مزيد من النمو والتقدم إلى أن بلغت مستوى الشراكة الإستراتيجية.

حامد بن زايد يكرم عضواً في الهيئة الأكاديمية لجامعة خليفة بعد تسمية كويكب باسمه

أبوظبي-وام:

أشاد سمو الشيخ حامد بن زايد آل نهيان رئيس مجلس أمناء جامعة خليفة للعلوم والتكنولوجيا، بالإنجازات المتميزة التي حققها الدكتور محمد رامي المعري في مجال علم الفلك عقب تسمية كويكب باسمه.جاء ذلك خلال تكريم سموه، الدكتور محمد المعري، مدير مركز علوم الفضاء والكواكب والأستاذ المشارك في قسم علوم الأرض في جامعة خليفة، وذلك على هامش "يوم البحوث والابتكار 2024" الذي نظمته الجامعة مؤخرا.

وكان الاتحاد الفلكي الدولي قد أعلن تكريم الدكتور محمد المعري، وأعاد تسمية الكويكب "سي زد 2002" إلى "المعري 357148"، وهو ما مثل لحظة تاريخية في سجل إنجازات جامعة خليفة وقطاع الفضاء في الدولة.وتقديرًا لهذا الإنجاز المرموق، وجه سمو الشيخ حامد بن زايد آل نهيان، بتخصيص غلاف الإصدار الثالث من مجلة جامعة خليفة للعلوم والتكنولوجيا العلمية، لإبراز إنجاز الدكتور محمد رامي المعري، حيث يتضمن العدد الذي يحمل عنوان "الابتكارات التكنولوجية في الفضاء" سردًا من قبل الدكتور محمد المعري عن تكوين النظام الشمسي وكواكبه مع تسليط الضوء على إنجازاته.وتعنى مجلة جامعة خليفة للعلوم والتكنولوجيا بالتوجهات والابتكارات والأخبار العالمية في المجالات العلمية والتكنولوجية، وتهدف إلى رفع مستوى الوعي حول التطورات العلمية والتكنولوجية الهامة التي تشكل عالمنا اليوم.

عبدالله بن بيه يؤكد أهمية بناء الجسور بين المذاهب الإسلامية

مكة المكرمة-وام:

أكد معالي العلّامة عبد الله بن بيّه، رئيس مجلس الإمارات للإفتاء الشرعي، رئيس منتدى أبو ظبي للسلم على أهمية بناء جسور بين المذاهب الإسلامية والسعي في توحيد المسلمين والتقريب بينهم، وقال إن «الإسلام دين التوحيد ودين الوحدة، وحدة الشعور والشعائر».

جاء ذلك خلال مشاركة معاليه في الجلسة الافتتاحية لأعمال المؤتمر الدولي «بناء الجسور بين المذاهب الإسلامية»، الذي عقد، تحت رعاية خادم الحرمين الشريفين الملك سلمان بن عبد العزيز آل سعود، ملك المملكة العربية السعودية الشقيقة، وبتنظيم من رابطة العالم الاسلامي، بمكة المكرمة.

شهد المؤتمر الذي ترأسه معالي الشيخ الدكتور محمد عبد الكريم العيسى الأمين العام لرابطة العالم الإسلامي، مشاركة دولية واسعة لعدد كبير من ممثلي المذاهب والطوائف الإسلامية؛ قصد العمل على تعزيز المشتركات، وإطلاق «وثيقة بناء الجسور بين المذاهب الإسلامية»، التي ترسمُ معالمَ مضيئةً ودَلالاتٍ إرشاديةً مهمَّةً وتَبني جُسورًا من الإخاءِ والتعاوُنِ بين المذاهب الإسلامية، لخَير الأمة في مواجهة التحديات.

وفي مستهل كلمته، ذكّر معالي العلامة ابن بيّه بأن الوحدة ضرورة عقلية وواجب ديني ومبدأ أساسي بالنسبة للمجتمعات للإنسانية عامة والمجتمعات الإسلامية خاصة، مشيرا إلى أن الوحدة في الإسلام «مفهوم عظيم يشمل بسماحته جميع دوائر الوجود الإنساني، ويغطي جميع العلاقات الفردية والجماعية والدولية، فالإسلام هو دين التوحيد ودين الوحدة، وحدة الشعور والشعائر».

شما بنت محمد بن خالد: أوروبا صنعت نهضتها من صفحات الكتب

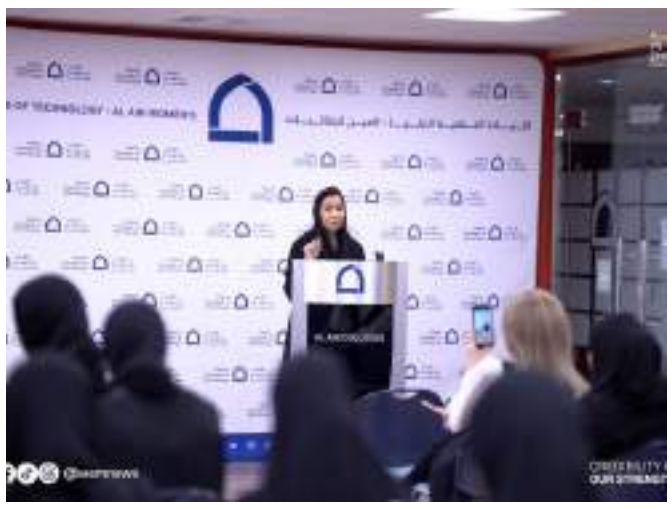

العين-وام:

أكدت الشيخة الدكتورة شما بنت محمد بن خالد آل نهيان ضرورة التفرقة بين المعرفة العميقة المستمدة من الكتب وتلك المعلومات السطحية المنتشرة على منصات وسائل التواصل الاجتماعي .

ولفتت في محاضرة بمناسبة شهر القراءة الوطني بعنوان «بين السطور والشاشات: مساحة من الإبداع» بالتعاون مع كلية التقنية العليا للطالبات بالعين بحضور الدكتور شوقي خرباش، مدير كليات التقنية العليا في العين ..إلى العديد من الأمور المرتبطة بالقراءة وفي مقدمتها أن سيطرة وسائل التواصل الاجتماعي تخفض من مكانة القراءة كمصدر للمعرفة والحقائق المعرفية مشيرة إلى أن أوروبا صنعت نهضتها من صفحات الكتب التي كتبها المفكرون، والتي من خلالها أحدثوا إحياء ثقافيا مهد لنهضة علمية أفضت إلى الحضارة الأوروبية المعاصرة.

ونبهت إلى أن القراءة ليست مجرد نشاط ترفيهي، بل هي أداة قوية لتطوير وتنمية القدرات الإبداعية، لكل فرد قادر على الإمساك بالكتاب، ويجعل القراءة سلوكا يوميا معتبرة القراءة سلوكا ملهما للعديد من المبدعين لإنجازاتهم المعرفية والحياتية المختلفة.

وعما إذا كانت القراءة والتكنولوجيا والعصر الرقمي علاقة تنافر قالت « في عصر يتميز بسيادة التكنولوجيا الرقمية، تبرز أهمية القراءة والابتكار كعناصر أساسية للنمو الفكري والإبداعي، وتوفر الأساس للفهم العميق والتفكير النقدي.. في هذا السياق، يتحول التحدي إلى كيفية دمج القراءة التقليدية مع الأدوات الرقمية الحديثة لتحقيق توازن فعال. وأكدت أن القراءة والتفكير الإبداعي مكونات حيوية في عصرنا الرقمي، ويمثلان الجسر الذي يربط بين المعرفة التقليدية والتقنيات الحديثة، مما يفتح المجال لتطوير فهم أعمق وتحقيق إنجازات أكبر في مجتمعنا المتغير باستمرار. وعبرت في نهاية المحاضرة عن تقديرها وشكرها لكليات التقنية العليا لما تقدمه من دعم للحراك المعرفي للأجيال الناشئة من أجل دعم مستقبل دولة الإمارات العربية المتحدة.

«خليفة التربوية» : ضرورة تطوير المناهج والمحتوى المعرفي للتفاعل مع الذكاء الاصطناعي

أبوظبي-وام:

أكدت الأمانة العامة لجائزة خليفة التربوية أهمية مواصلة تطوير العملية التعليمية في جميع عناصرها بما يواكب التطور العلمي الذي يشهده العالم في التكنولوجيا المتقدمة وتوظيف الذكاء الاصطناعي في العملية التعليمية .

وأضافت أن هذا يستلزم تطوير المنهاج والمحتوى الدراسي والمعرفي المقدم للطالب بحيث يؤهل الطلبة والنشء في مرحلة عمرية مبكرة للتفاعل مع مستجدات التكنولوجيا المتقدمة والذكاء الاصطناعي وما يرتبط به من تغيرات شاملة في بيئة التعلم التي أصبحت اليوم معتمدة بصورة رئيسية على أدوات الذكاء الاصطناعي.

جاء ذلك خلال الجلسة الرمضانية السنوية التي نظمتها الجائزة في أبوظبي بعنوان « ثورة الذكاء الاصطناعي وتداعياتها على قطاع التعليم » وحضرها محمد سالم الظاهري عضو مجلس أمناء جائزة خليفة التربوية وأمل العفيفي الأمين العام لجائزة خليفة التربوية والدكتورة سعاد السويدي نائب الأمين العام للجائزة وأعضاء اللجنة التنفيذية للجائزة وعدد من القيادات الأكاديمية والتربوية وأولياء الأمور.

وأكدت أمل العفيفي حرص الجائزة من خلال رسالتها والمجالات المطروحة على نشر ثقافة التميز في الميدان التعليمي بشقيه الجامعي وما قبل الجامعي ومن هنا تأتي أهمية هذه الجلسة التي تسلط الضوء على العلاقة الوثيقة بين التعليم والذكاء الاصطناعي وتساهم في تعزيز تبادل الخبرات والتجارب وفق أفضل الممارسات العلمية والتطبيقية التي تستهدف إبراز دور الذكاء الاصطناعي في الارتقاء ببيئة التعلم وأهمية غرس المهارات التكنولوجية المتقدمة في نفوس النشء والطلبة وتدريبهم على تطبيقها في البيئة الصفية وفي مسيرة التعليم بصورة عامة .

حملة «وقف الأم» تجمع ٥٠٥ ملايين درهم خلال أسبوع

دبي-وام:

حققت حملة «وقف الأم»، التي أطلقها صاحب السمو الشيخ محمد بن راشد آل مكتوم نائب رئيس الدولة رئيس مجلس الوزراء حاكم دبي "رعاه الله"، بالتزامن مع شهر رمضان الكريم، بهدف تكريم الأمهات من خلال إنشاء صندوق وقفي بقيمة مليار درهم لدعم تعليم ملايين الأفراد حول العالم، مساهمات بلغت 505 ملايين درهم وذلك بعد أسبوع على إطلاقها.

وجاءت هذه الحصيلة من تبرعات كبار المساهمين ورجال الأعمال والأفراد والشركات ومؤسسات القطاعين الحكومي والخاص، في تفاعل مجتمعي كبير مع الحملة، يترجم رسوخ ثقافة العطاء في مجتمع الإمارات، وحرصه على دعم مستهدفات الحملة لتمكين الأفراد والمجتمعات الأقل حظاً عبر توفير فرص لتعليمهم وتأهيلهم، وتطوير إمكاناتهم ومهاراتهم، بما يسهم في تحسين جودة حياتهم، والارتقاء بواقعهم، الأمر الذي ينعكس على تحقيق الاستقرار في مجتمعاتهم وتفعيل عجلة التنمية والتطوير في شتى المجالات.

- استدامة العمل الخيري

وأكد معالي محمد عبدالله القرقاوي، الأمين العام لمؤسسة «مبادرات محمد بن راشد آل مكتوم العالمية» أن حملة «وقف الأم» تجسد رؤية صاحب السمو الشيخ محمد بن راشد آل مكتوم، في استدامة الخير، وتوجيهاته الدائمة بتسخير إمكانات وخبرات مؤسسة «مبادرات محمد بن راشد آل مكتوم العالمية»، لتلبية احتياجات الفئات الأقل حظاً حول العالم .

وقال معاليه: «حملة (وقف الأم) التي تهدف لتكريم الأمهات من خلال تدشين صندوق وقفي للتعليم، تأتي في وقت يعاني فيه مئات ملايين الأطفال والشباب حول العالم من ظروف صعبة حرمتهم من الالتحاق بمدارسهم أو استكمال تعليمهم، وهذه المبادرة ستفتح لهم نافذة للأمل والحياة الإنسانية الكريمة».

ونوه معالي محمد عبدالله القرقاوي بأن الاستجابة المجتمعية الشاملة لحملة وقف الأم من الأفراد والشركات ومؤسسات القطاعين الحكومي والخاص ورجال الأعمال ورواد العمل الخيري والإنساني تجسد القيم النبيلة التي قامت عليها دولة الاتحاد وتعكس ثقافة البذل والعطاء المتجذرة في المجتمع الإماراتي،

لرفع المعاناة عن الإنسان في أي مكان، ومساعدة ملايين البشر للحصول على فرص في التعليم والتأهيل.

وأضاف معاليه: «النتائج الإيجابية التي حققتها الحملة ووصول التبرعات إلى 505 ملايين درهم خلال أسبوع واحد فقط.

«الأعلى للأمومة والطفولة» ينظم جلسة حول حق الطفل في الحماية

أبوظبي-وام:

نظم المجلس الأعلى للأمومة والطفولة بالتعاون مع وزارة الداخلية جلسة تعريفية بمناسبة الاحتفالات بيوم الطفل الإماراتي الذي تحتفل به الدولة هذا العام تحت شعار "حق الطفل في الحماية"، تأكيداً على التزام الدولة بحماية الأطفال وتعزيز حقوقهم.

وتحدث في الجلسة التي عُقدت افتراضياً لولوة العوضي المستشار القانوني للمجلس الأعلى للأمومة والطفولة، والرائد خالد الكعبي مدير مركز وزارة الداخلية لحماية الطفل.

وشهدت الجلسة مشاركة مكثفة تجاوزت تسعين جهة اتحادية ومحلية على مستوى الدولة، بالإضافة إلى ممثلي البعثات الدبلوماسية المعتمدة لدى الدولة ومؤسسات من القطاع الخاص، ما يعكس الاهتمام الكبير بقضايا الطفولة في دولة الإمارات.

وتهدف الجلسة التعريفية إلى زيادة الوعي بحقوق الطفل والتأكيد على أهمية الحماية الشاملة للأطفال في دولة الإمارات، وتسليط الضوء على التشريعات، وتقديم شرح مفصل عن الإطار القانوني والتشريعات الحالية في الإمارات ودورها في حماية الأطفال، وتقديم المعرفة والمهارات اللازمة للمشاركين لتعزيز قدرتهم على حماية الأطفال والإبلاغ عن حالات الإساءة، بالإضافة إلى تشجيع التعاون بين الجهات الحكومية والمؤسسات المحلية والاتحادية لتوحيد الجهود في حماية الطفل.

كما تهدف إلى إبراز التزام الإمارات بالمشاركة الفعالة في الجهود الدولية لحماية حقوق الطفل وتبادل الخبرات والممارسات الأفضل عالمياً، والتأكيد على أهمية توفير الدعم النفسي والاجتماعي للأطفال، خاصة الذين تعرضوا للإساءة أو الإهمال.

وتحفيز المجتمع على المشاركة الفعالة في حماية الأطفال وتعزيز الوعي العام بحقوقهم وكيفية الدفاع عنها.

وخلال الجلسة، تناولت لولوة العوضي، مجموعة من الموضوعات الحيوية المتعلقة بحقوق وحماية الطفل في دولة الإمارات بشكل مفصل ومعمق، وقدمت عرضاً حول الجهود المبذولة والتشريعات المعمول بها في الإمارات لحماية الأطفال، والإجراءات وبرامج التوعية، مشيرة إلى دور قانون "وديمة" في خلق بيئة آمنة وداعمة للأطفال في الدولة.

وتناول الرائد خالد الكعبي، الجهود المبذولة لحماية الأطفال في الدولة، والدور الريادي الذي يلعبه المركز في حماية الطفل وتوعيته، مشيراً إلى أن مجلس جودة الحياة الرقمية، أعطى أولوية خاصة لحماية الأطفال في الفضاء الرقمي.

وفي تصريح لها، قالت سعادة الريم بنت عبدالله الفلاسي الأمين العام للمجلس الأعلى للأمومة والطفولة :» إن هذه الجلسة التي عُقدت في إطار الاحتفالات بيوم الطفل الإماراتي تجسد التزامنا الثابت تجاه حماية أطفالنا وتعزيز حقوقهم، وهي تأكيد على جهودنا المستمرة في بناء مستقبل أفضل لأطفال الإمارات». وأضافت:» أن الحماية الفعّالة لأطفالنا تتطلب جهوداً متكاملة ومتضافرة على جميع المستويات، ولذلك نفخر بالشراكة مع وزارة الداخلية والمشاركة الواسعة من مختلف الجهات الحكومية الاتحادية والمحلية، مما يعكس الأهمية البالغة التي نوليها لقضايا الطفولة في دولتنا».

وأوضحت الفلاسي أن المجلس الأعلى للأمومة والطفولة سيظل ملتزماً بتعزيز حقوق الطفل والعمل دائماً لضمان تحقيق تنمية مستدامة تضع الطفل والأسرة في صميم أولوياتها، مسترشدين برؤية قيادتنا الرشيدة ومتعاونين مع شركائنا الاستراتيجيين لضمان توفير كل ما يلزم من دعم وحماية لأطفالنا، وبثقة كاملة بأن جهودنا المشتركة والتزامنا الجاد سيؤديان إلى تحقيق تأثير إيجابي وملموس في حياة أطفالنا. وتابعت:»وسنواصل العمل لكي ينعم كل طفل في الإمارات بطفولة آمنة وصحية وسعيدة، وضمان تحقيق رؤية سمو الشيخة فاطمة بنت مبارك "أم الإمارات" رئيسة الاتحاد النسائي العام رئيسة المجلس الأعلى للأمومة والطفولة الرئيسة الأعلى لمؤسسة التنمية الأسرية في بناء مستقبل مشرق لأطفال الإمارات.

قيادة الحرس الوطني توقع مذكرة تفاهم مع مديرية الأمن العام الأردنية

عمان-وام:

وقعت قيادة الحرس الوطني مذكرة تفاهم مع مديرية الأمن العام في المملكة الأردنية الهاشمية الشقيقة تتصل بالمجالات التدريبية وتعزيز التعاون وتبادل الخبرات بين الجانبين.

جاء ذلك في إطار الزيارة الرسمية التي قام بها اللواء الركن حمدان أحمد الزيودي قائد الحرس الوطني إلى الأردن، حيث التقى سعادة اللواء الدكتور عبيد الله المعايطة مدير الأمن العام الأردني.

وبحث الجانبان علاقات التعاون بين الحرس الوطني في دولة الإمارات ومديرية الأمن العام في الأردن في مختلف المجالات، لاسيما في مجالات التدريب والتنسيق الأمني.

وأشاد اللواء الركن حمدان أحمد الزيودي بالعلاقات الأخوية والتاريخية الوثيقة بين البلدين الشقيقين التي تشهد نموا وتطورا مستمرا بدعم ورعاية من قيادتهما.

وأعرب عن تقديره لمسيرة التعاون الأمني بين البلدين، والجهود المبذولة لتعزيز العمل الأمني على المستويات كافة، بما يضمن حماية المكتسبات الوطنية وتعزيز الأمن، مثمنًا كل ما تقدّمه مديرية الأمن العام في الأردن من تعاون وانفتاح على شتى الأصعدة.

من جهته، قال اللواء الدكتور عبيد الله المعايطة إنّ العلاقة الأخوية التي تجمع البلدين الشقيقين وقيادتهما الحكيمة ممتدة ومتجذّرة في مختلف المجالات، حيث إنّ توقيع هذه المذكرة اليوم ما هو إلا امتداد لشراكة طويلة تجمع أجهزة الأمن في البلدين، لا سيّما في مجال التدريب، وتبادل الخبرات، والهادفة إلى تعزيز الأمن بين البلدين.

الدفاعات الجوية الروسية تدمر 5 مسيرات أوكرانية فوق مقاطعتي ساراتوف وبيلجورود

موسكو-(د ب أ):

أعلنت وزارة الدفاع الروسية، في بيان صباح يوم الأربعاء، أن أنظمة الدفاع الجوي دمرت 4 طائرات مسيرة أوكرانية فوق مقاطعة ساراتوف وواحدة فوق مقاطعة بيلجورود.

وقال بيان الوزارة «الليلة الماضية تم إحباط محاولة من جانب نظام كييف لتنفيذ هجوم إرهابي باستخدام طائرات مسيرة ضد منشآت داخل أراضي روسيا»، بحسب ما ذكرته وكالة سبوتنيك الروسية للأنباء.

وأضاف البيان أن «وسائط الدفاع الجوي المناوبة، تمكنت من تدمير 5 طائرات مسيرة أوكرانية، واحدة فوق مقاطعة بيلجورود وأربعة فوق مقاطعة ساراتوف».

وأسقطت الدفاعات الجوية الروسية الطائرات المسيرة فوق مدينة إنجلز بمقاطعة ساراتوف جنوب غرب روسيا في الساعات الأولى من صباح اليوم الأربعاء، وفقا للسلطات الإقليمية.

وقال حاكم مقاطعة ساراتوف، رومان بوسارجين، عبر تطبيق تليجرام، إنه وفقا للنتائج الأولية، لم تقع إصابات أو أضرار من الحطام المتساقط في المدينة.

وتقع مدينة إنجلز، التي يبلغ عدد سكانها 200 ألف نسمة، على بعد أكثر من 500 كيلومتر من الحدود مع أوكرانيا.وأسقطت روسيا بالفعل طائرات مسيرة عدة مرات في منطقة ساراتوف، حيث يقع مطار إنجلز 2 العسكري. ووضعت روسيا قاذفات استراتيجية هناك لشن هجمات صاروخية على أوكرانيا.

ولم يتسن في البداية التحقق بشكل مستقل مما إذا كانت جميع الطائرات المسيرة قد تم صدها بالفعل عند الاقتراب. وغالبا ما يبلغ الجانب الروسي، الذي يشن حربا ضد الدولة المجاورة منذ أكثر من عامين حتى الآن، فقط عن النجاحات المفترضة لدفاعه الجوي في مواجهة هجمات الطائرات المسيرة الأوكرانية.

وفي دفاعها ضد الغزو الروسي، تهاجم أوكرانيا أيضا الأراضي الروسية مرارا، سواء في المناطق الحدودية أو في المناطق النائية. وتستهدف القوات الأوكرانية، بشكل شبه يومي، المناطق الحدودية الروسية في مقاطعات بيلجورود وبريانسك وكورسك وفورونيج، وشبه جزيرة القرم، بالطائرات المسيرة والصواريخ.

موسكو: إرسال قوات فرنسية إلى أوكرانيا سيكون بمثابة مقصلة لباريس

موسكو-(د ب أ):

صرح نائب رئيس مجلس الأمن الروسي، دميتري ميدفيديف، يوم الأربعاء، بأنه سيكون من الجيد أن ترسل فرنسا جنودا إلى أوكرانيا.

وقال ميدفيديف، عبر قناته على تطبيق تليجرام، «سيكون من الجيد للفرنسيين أن يرسلوا فوجين إلى أوكرانيا، حينها لن تكون مسألة تدميرهم المنهجي هي الأصعب، بل مهمة غاية في الأهمية»، بحسب ما ذكرته وكالة سبوتنيك الروسية للأنباء.

وأضاف ميدفيديف «لكن بالنسبة للقيادة الفرنسية، سيكون الأمر بمثابة مقصلة، وسيتم تقطيعهم إلى أشلاء من قبل المقربين وممثلي المعارضة الغاضبين، الذين قيل لهم إن فرنسا ليست في حالة حرب مع روسيا، كما سيكون درسا جيدا للحمقى الآخرين في أوروبا».

وصرح مدير جهاز الاستخبارات الخارجية الروسية، سيرجي ناريشكين، في وقت سابق من يوم الأربعاء، أن لدى الجانب الروسي معلومات تفيد بأن فرنسا تقوم بإعداد وحدة عسكرية لإرسالها إلى أوكرانيا، وسيصل عددها في المرحلة الأولية إلى نحو ألفي شخص.

وقال ناريشكين «القيادة الحالية للبلاد (فرنسا) لا تهتم بوفاة الفرنسيين العاديين ومخاوف الجنرالات. وفقا للبيانات التي تلقتها المخابرات الخارجية الروسية، يتم بالفعل إعداد وحدة لإرسالها إلى أوكرانيا. وفي المرحلة الأولية سيكون هناك نحو ألفي شخص».وفي وقت سابق، لم يستبعد الرئيس الفرنسي إيمانويل ماكرون، عقب نتائج مؤتمر حول أوكرانيا، الذي عقد في باريس، إمكانية إرسال قوات برية من الدول الغربية إلى منطقة العملية العسكرية الخاصة.

وقال ماكرون أيضا إن الدول الغربية «تعتزم القيام بكل ما هو ضروري «لمنع روسيا من الانتصار في الصراع».

محكمة استئناف أمريكية تعلق قانون الهجرة المثير للجدل

واشنطن-(د ب أ):

أعادت محكمة استئناف أمريكية، تعليق قانون الهجرة المثير للجدل، في ولاية «تكساس»، وذلك بعد بضع ساعات من حكم المحكمة العليا الأمريكية لصالح القانون، حسب تقارير إعلامية. وكانت المحكمة العليا الأمريكية قد سمحت يوم الثلاثاء، بالتوقيت المحلي، بدخول قانون مثير للجدل، يعطي سلطات ولاية تكساس، صلاحيات واسعة النطاق، على الحدود مع المكسيك، حيز التنفيذ، حاليا.

وكان الحاكم الجمهوري لولاية «تكساس»، جريج أبوت، قد وقع على القانون في كانون الأول/ديسمبر الماضي. وبعد معركة قانونية ، استمرت فترة طويلة، احتجت وزارة العدل الأمريكية، أخيرا، أمام المحكمة العليا، بأن ولاية «تكساس»، تتجاوز سلطتها بالمشروع وحصلت على تأجيل .

وبقرار يوم الثلاثاء، دخل القانون حيز التنفيذ، بينما الدعاوي القضائية المستمرة، من قبل وزارة العدل والعديد من منظمات حقوق الإنسان والحقوق المدنية تشق طريقها عبر المحاكم.

غير أن محكمة الاستئناف أوقفت ذلك مرة أخرى، بعد ذلك بساعات.وذكرت وسائل إعلام أمريكية أن المحكمة ستستمع، صباح اليوم الأربعاء إلى طلب من قبل ولاية «تكساس» للسماح للقانون بدخول حيز التنفيذ، في الوقت الحالي.ويجرم القانون الهجرة غير الشرعية، إلى الولايات المتحدة وبالأخص عبر حدود تكساس. ويسمح لرجال شرطة الولاية، باعتقال الأشخاص، الذين يشتبه أنهم عبروا بشكل غير قانوني الحدود من المكسيك، إلى أمريكا.

ومحاكم تكساس أيضا، مخولة بإصدار أوامر الترحيل، وفرض أحكام بالسجن فترات طويلة على الأشخاص، الذين تكرر عبورهم الحدود. وعادة ما تكون هذه الصلاحيات محفوظة للسلطات الاتحادية الأمريكية.

زيلينيسكي يعرب عن امتنانه للوعود بتقديم مساعدات دفاعية جديدة

كييف-(د ب أ):

أعرب الرئيس الأوكراني فولوديمير زيلينسكي عن امتنانه للوعود بتقديم مساعدات دفاعية جديدة، بعد اجتماع لحلفاء أوكرانيا في قاعدة رامشتاين الجوية الأمريكية في ألمانيا.

وقال زيلينسكي في خطابه المسائي بالفيديو الثلاثاء: «ستكون هناك حزم دفاعية جديدة، بما في ذلك المدفعية الشحيحة» ، في إشارة إلى التعهدات التي قطعت في مؤتمر مجموعة الاتصال الأوكرانية في القاعدة الجوية في راينلاند بالاتينات الألمانية.

وذكر زيلينسكي على وجه التحديد ألمانيا وحزمة الأسلحة الإضافية بقيمة 500 مليون يورو (543 مليون دولار) التي وعدت بها برلين.

وقال: «أود أيضا أن أنوه بألمانيا اليوم لحزمة الدفاع المعلنة البالغة نصف مليار يورو، وتشمل المدفعية والعربات المدرعة. نحن نقدر كثيرا المساهمة الألمانية في حماية أرواح الأوكرانيين واستقلالنا».

ووفقا لزيلينسكي، لا يزال التركيز الرئيسي لشراء الأسلحة على الدفاع الجوي ومعدات الحرب الإلكترونية والطائرات المسيرة. كما أشاد زيلينسكي بالدول الأخرى لانضمامها إلى مبادرة تشيكية لشراء الذخيرة. وبدأت جمهورية التشيك في شراء الذخيرة من جميع أنحاء العالم لتلبية الاحتياجات الدفاعية للجيش الأوكراني. وتحظى المبادرة الآن بدعم مالي من عدد من الدول الغربية الأخرى.

ومع ذلك، دعا زيلينسكي أيضا إلى تسريع تسليم الطائرات المقاتلة الغربية التي وعدت كييف بها.

وقال: «شركاؤنا لديهم الأنظمة المناسبة. نحن بحاجة إلى تسريع برنامج (إف 16) قدر الإمكان أيضا». وتهدف الطائرات إلى المساعدة في تعزيز الدفاع الجوي.

وأشار زيلينسكي إلى أن روسيا باتت تهاجم مؤخرا المناطق الحدودية بشكل متزايد من الجو، ليس فقط بالطائرات المسيرة والصواريخ، ولكن أيضا بالقنابل الموجهة التي يتم إسقاطها من الطائرات.

وقال: «يحاول الجيش الروسي حرق قرانا الحدودية حتى الأرض. ومنذ بداية شهر (آذار) مارس وحتى اليوم، أسقطت الطائرات الروسية ما يقرب من 200 قنبلة موجهة على مجتمعات منطقة سومي وحدها. مستهدفة القرى والمدن والبنية التحتية المدنية».

وفي مؤتمر رامشتاين، قال وزير الدفاع الأمريكي لويد أوستن لأكثر من 50 قائد دفاعي من أوروبا وجميع أنحاء العالم: «لن يسمح الشعب الأوكراني لبوتين بالانتصار، ولن نسمح نحن أيضا. كما قال الرئيس (الأمريكي) جو بايدن، لن نتركهم وحدهم». وقال: «اليوم، بقاء أوكرانيا في خطر، وأمن أمريكا في خطر، وليس لديهم يوم يضيعونه وليس لدينا يوم لتجنيبه أيضا».

رئيسة وزراء إستونيا تدعو شركاءها لزيادة الإنفاق الدفاعي

برلين-(د ب أ):

دعت رئيس الوزراء الإستونية كايا كالاس شركاء بلادها في أوروبا وفي حلف شمال الأطلسي (ناتو) إلى إنفاق المزيد من الأموال على الدفاع ، ردا على حرب روسيا ضد أوكرانيا.

وقالت كالاس في برلين يوم الأربعاء، إن إستونيا تستثمر ما يربو على 3,2 % من الناتج الإجمالي المحلي في الدفاع. وأضافت أن الدول الشريكة يجب أن تقوم بنفس الشيء وإلا ستخاطر بتحفيز روسيا بضعفها.

وأضافت كالاس: «إذا اعتقدوا أنهم يمكنهم أن ينتصروا فسيتخذون خطوة. وإذا أدركوا أننا أقوياء بما يكفي لن يتخذوا خطوة تجاه حلف الناتو. ولذلك يتعين علينا القيام بهذا الجهد الجماعي معا.»وذكرت أنه من الصعب أن يتم شرح ضرورة هذا الإنفاق للشعوب في دول لها جارات أفضل من إستونيا، وأن السكان لا يشعرون أن هذا ضروري في الوقت الراهن. «لكن إن كنتم تشعرون أنه ضروري، سيكون الوقت متأخرا للغاية. وهذه هي المشكلة في الدفاع.»

وردت كالاس على سؤال عن دعوات لوقف الحرب في أوكرانيا مقتبسة تصريحا للمستشار الألماني الأسبق كونراد أديناور حيث قال «في عالم مليء بالعنف، ستكون النزعة السلمية بمثابة انتحار، لتبسيط الفكرة.»

وبعد ذلك ستتسلم كالاس جائزة فالتر راتيناو عن خدماتها في التفاهم الأوروبي وموقفها الواضح إزاء حرب روسيا ضد أوكرانيا.وتسعى دول الناتو إلى تحقيق هدف انفاق 2%من إجمالي الناتج القومي على الدفاع . وقال تقرير سنوي عرضه الأمين العام لحلف شمال الأطلسي (ناتو) ينس ستولتنبرج في وقت سابق الشهر الجاري ، إن 11 دولة فقط من أصل 31 أعضاء في الناتو حققت هدف إنفاق 2٪ من الناتج المحلي الإجمالي على الدفاع العام الماضي.

وزيرا خارجية الصين واستراليا يبحثان قضية تايوان والاستقرار الإقليمي

سيدني-(د ب أ):

أعرب وزيرا خارجية الصين واستراليا عن موقفيهما بشأن قضية تايوان، يوم الأربعاء، مؤكدين مجددا التزامهما بتعزيز الاتصالات لتحقيق تنمية سلمية في المنطقة.

وخلال الحوار الاستراتيجي، السابع بين استراليا والصين في كانبرا، اتفق وزير خارجية الصين، واغ يي ونظيرته الاسترالية، بيني ووغ، على ضرورة التعاون، لتحقيق المنافع المتبادلة، حسب وكالة الأنباء المركزية التايوانية «سي. إن.إيه» يوم الأربعاء.

غير أن ووغ أشارت أيضا إلى مخاوف استراليا بشأن تعامل الصين مع حقوق الإنسان في شينجياغ والتبت وهونغ كونغ بالإضافة إلى «سلوكها غير الآمن في البحر».

بالإضافة إلى ذلك، قالت ووغ للصحفيين، بعد الاجتماع أنها أكدت مجددا لنظيرها الصيني، رغبة استراليا لتحقيق السلام والاستقرار عبر مضيق تايوان والمنطقة.

ويزور وزير الخارجية الصيني واغ يي أستراليا، في أول زيارة له للبلاد منذ نحو سبع سنوات وأحدث علامة على تحسن العلاقات بعد سنوات من الدبلوماسية الفاترة بين البلدين.

دائرة التنمية الاقتصادية
DEPARTMENT OF ECONOMIC DEVELOPMENT

الخميس 21 مارس 2024 - العدد 15602

إعلان

تعلن دائرة التنمية الاقتصادية بأن السادة/ لاي أوت للإنشاءات والتعمير
رخصة رقم: CN - 4667800 قد تقدموا إلينا بطلب:
تعديل رأس المال من 1000 إلى 100000
تعديل الشكل القانوني من/ مؤسسة فردية إلى شركة الشخص الواحد ذ.م.م
تعديل الشركاء تنازل وبيع/ إضافة اسلام شعبان راضى بلتاجي 100%
تعديل الشركاء تنازل وبيع/ حذف راشد سالم راشد سالم النعيمي
تعديل الاسم التجاري من/ LAY OUT CONSTRUCTION AND DEVELOPMENT - لاي أوت للإنشاءات والتعمير إلى LAY OUT CONSTRUCTION AND - DEVELOPMENT L.L.C - O.P.C - لاي اوت للانشاءات و التعمير - ذ.م.م - ش.ش.و
فعلى كل من له حق أو اعتراض على هذا الإعلان مراجعة دائرة التنمية الاقتصادية خلال أربعة عشر يوماً من تاريخ نشر هذا الإعلان وإلا فإن الدائرة غير مسؤولة عن أي حق أو دعوى بعد انقضاء هذه المدة حيث ستستكمل الإجراءات المطلوبة.

مركز أبوظبي للأعمال - أبوظبي

دائرة التنمية الاقتصادية
DEPARTMENT OF ECONOMIC DEVELOPMENT

الخميس 21 مارس 2024 - العدد 15602

إعلان

تعلن دائرة التنمية الاقتصادية بأن السادة/ مؤسسة ضابط خان رسول لاعمال النجارة و الحدادة المسلحة
رخصة رقم: CN - 1177880 قد تقدموا إلينا بطلب:
تعديل رأس المال إلى 10000
تعديل الشكل القانوني من/ مؤسسة فردية إلى شركة الشخص الواحد ذ.م.م
تعديل الاسم التجاري من/ ZABIT KHAN RASOOLRE INFORCED - .CARPENTRY & BLACKSMITH EST مؤسسة ضابط خان رسول لاعمال النجارة و الحدادة المسلحة إلى ALBHAR ALARBI COMPANY FOR GENERAL CONTRACTING - L.L.C - O.P.C - شركة البحار العربي للمقاولات العامة - ذ.م.م - ش.ش.و
فعلى كل من له حق أو اعتراض على هذا الإعلان مراجعة دائرة التنمية الاقتصادية خلال أربعة عشر يوماً من تاريخ نشر هذا الإعلان وإلا فإن الدائرة غير مسؤولة عن أي حق أو دعوى بعد انقضاء هذه المدة حيث ستستكمل الإجراءات المطلوبة.

مركز أبوظبي للأعمال - أبوظبي

دائرة التنمية الاقتصادية
DEPARTMENT OF ECONOMIC DEVELOPMENT

الخميس 21 مارس 2024 - العدد 15602

إعلان

تعلن دائرة التنمية الاقتصادية بأن السادة/ كولورفول كلوسيت بوتيك
رخصة رقم:CN - 4209553 قد تقدموا إلينا بطلب:
إلغاء رخصة
فعلى كل من له حق أو اعتراض على هذا الإعلان مراجعة دائرة التنمية الاقتصادية خلال أسبوع من تاريخ نشر هذا الإعلان وإلا فإن الدائرة غير مسؤولة عن أي حق أو دعوى بعد انقضاء هذه المدة حيث ستستكمل الإجراءات المطلوبة.

مركز أبوظبي للأعمال - أبوظبي

دائرة التنمية الاقتصادية
DEPARTMENT OF ECONOMIC DEVELOPMENT

الخميس 21 مارس 2024 - العدد 15602

إعلان

تعلن دائرة التنمية الاقتصادية بأن السادة/ ترجمان الشرق الاوسط لخدمات الترجمة القانونية
رخصة رقم: CN - 3751932 قد تقدموا إلينا بطلب:
إلغاء رخصة
فعلى كل من له حق أو اعتراض على هذا الإعلان مراجعة دائرة التنمية الاقتصادية خلال أسبوع من تاريخ نشر هذا الإعلان وإلا فإن الدائرة غير مسؤولة عن أي حق أو دعوى بعد انقضاء هذه المدة حيث ستستكمل الإجراءات المطلوبة.

مركز أبوظبي للأعمال - أبوظبي

دائرة التنمية الاقتصادية
DEPARTMENT OF ECONOMIC DEVELOPMENT

الخميس 21 مارس 2024 - العدد 15602

إعلان

تعلن دائرة التنمية الاقتصادية بأن السادة/ الشرق الاوسط لنقل الأثاث ذ.م.م
رخصة رقم: CN - 1766436 قد تقدموا إلينا بطلب:
تعديل الشكل القانوني من/ شركة ذات مسؤولية محدودة إلى شركة الشخص الواحد ذ.م.م
تعديل الشركاء تنازل وبيع/ إضافة بينو ديليب كانولى شاندران 100%
تعديل الشركاء تنازل وبيع/ حذف بينو ديليب كانولى شاندران
تعديل الشركاء تنازل وبيع/ حذف سلطان محمد علي بن حجر الشحي
تعديل الاسم التجاري من/ MIDDLE EAST FURNITURE MOVERS L.L.C. - الشرق الأوسط لنقل الأثاث ذ.م.م إلى AL TAMAM FURNITURE MOVERS - L.L.C - O.P.C - التمام لنقل الاثاث - ذ.م.م - ش.ش.و
فعلى كل من له حق أو اعتراض على هذا الإعلان مراجعة دائرة التنمية الاقتصادية خلال يوم واحد من تاريخ نشر هذا الإعلان وإلا فإن الدائرة غير مسؤولة عن أي حق أو دعوى بعد انقضاء هذه المدة حيث ستستكمل الإجراءات المطلوبة.

مركز أبوظبي للأعمال - أبوظبي

دائرة التنمية الاقتصادية
DEPARTMENT OF ECONOMIC DEVELOPMENT

الخميس 21 مارس 2024 - العدد 15602

إعلان

تعلن دائرة التنمية الاقتصادية بأن السادة/ السحاب الكترو ميكانيكال
رخصة رقم: CN - 1198044 قد تقدموا إلينا بطلب:
تعديل رأس المال إلى 150000
تعديل الشكل القانوني من/ مؤسسة فردية إلى شركة الشخص الواحد ذ.م.م
تعديل الشركاء تنازل وبيع/ إضافة ميلفين ماثيو جاكوب100%
تعديل الشركاء تنازل وبيع/ حذف محمد حمد سالم المهري
تعديل الاسم التجاري من/ SPRINGS ELECTROMECHANICAL السحاب الكتروميكانيكال إلى SPRINGS - ELECTRO - MECHANICAL - L.L.C O.P.C - السحاب الكتروميكانيكال - ذ.م.م - ش.ش.و
فعلى كل من له حق أو اعتراض على هذا الإعلان مراجعة دائرة التنمية الاقتصادية خلال أربعة عشر يوماً من تاريخ نشر هذا الإعلان وإلا فإن الدائرة غير مسؤولة عن أي حق أو دعوى بعد انقضاء هذه المدة حيث ستستكمل الإجراءات المطلوبة.

مركز أبوظبي للأعمال - أبوظبي

دائرة التنمية الاقتصادية
DEPARTMENT OF ECONOMIC DEVELOPMENT

الخميس 21 مارس 2024 - العدد 15602

إعلان

تعلن دائرة التنمية الاقتصادية بأن السادة/ الاتحاد للطيران الهندسية ذ.م.م
رخصة رقم: CN - 1168065 قد تقدموا إلينا بطلب:
تعديل الشكل القانوني من/ شركة ذات مسؤولية محدودة إلى شركة الشخص الواحد ذ.م.م
تعديل الشركاء تنازل وبيع/ إضافة شركة طيران ابوظبي ABU DHABI AVIATION
تعديل الشركاء تنازل وبيع/ حذف ايه دي كيو للطيران والخدمات الجوية ذ.م.م ADQ .Aviation and Aerospace Services L.L.C
تعديل الاسم التجاري من/ ETIHAD AIRWAYS ENGINEERING L.L.C. - الاتحاد للطيران الهندسية ذ.م.م إلى ETIHAD AIRWAYS - ENGINEERING - L.L.C - O.P.C الاتحاد للطيران الهندسية - ذ.م.م - ش.ش.و
فعلى كل من له حق أو اعتراض على هذا الإعلان مراجعة دائرة التنمية الاقتصادية خلال يوم واحد من تاريخ نشر هذا الإعلان وإلا فإن الدائرة غير مسؤولة عن أي حق أو دعوى بعد انقضاء

مركز أبوظبي للأعمال - أبوظبي

للمطالبة بالتوصل إلى اتفاق بشأن الرهائن

متظاهرون يغلقون الطريق السريع الرئيسي في تل أبيب

تل أبيب-(د ب أ):

أغلق أفراد أسر الرهائن وأنصارهم الطريق السريع الرئيسي، في تل أبيب ، لمطالبة الحكومة بالتوصل إلى اتفاق لإطلاق سراح الأسرى، الذين تحتجزهم حركة «حماس» في غزة.

ورفع المتظاهرون لافتة، عليها صور لأعضاء مجلس وزراء الحرب، مكتوبا عليها: «الأمر بأيديكم، لا تعودوا من قطر بدون اتفاق»، حسب صحيفة «تايمز أوف إسرائيل» يوم الأربعاء.

وأغلق المتظاهرون، الطريق المتجه شمالا، بالقرب من تقاطع «لا جوارديا»، لمدة حوالي ١٥ دقيقة، قبل أن يتفرقوا.

وكان آلاف الأشخاص، قد تظاهروا في تل أبيب ومدن إسرائيلية أخرى يوم السبت الماضي من أجل الإفراج عن الرهائن الذين تحتجزهم حركة «حماس» واحتجاجا ضد حكومة رئيس الوزراء بنيامين نتناهو.

وطالب أقارب الرهائن المحتجزين في قطاع غزة بإبرام صفقة تبادل أسرى جديدة ودعوا الحكومة إلى التصرف بسرعة. وانتشرت عدة مظاهرات في أنحاء تل أبيب وسدت الطرق المرورية الرئيسية في المدينة الساحلية.

ووقعت أحداث اتسمت بالفوضى بين الشرطة والمتظاهرين في بعض المسيرات.

وفي بعض الأماكن أضرم السكان حرائق صغيرة وأطلقوا قنابل دخان وهتفوا من أجل الإفراج عن الرهائن. واستخدمت الشرطة أيضا خراطيم المياه لتفريق الحشود.

ويتهم أقارب الرهائن الذين تم خطفهم واقتيادهم إلى قطاع غزة نتنياهو وحكومته بعدم القيام بما يكفي لتأمين الإفراج عنهم.

القوات الإسرائيلية تعتقل ٣٠ فلسطينياً من الضفة الغربية

رام الله-(د ب أ):

شنّت القوات الإسرائيلية، منذ مساء الثلاثاء، وحتى صباح يوم الأربعاء، حملة اعتقالات واسعة طالت ٣٠ فلسطينيا على الأقل من الضّفة، بينهم طفل، وسيدة، بالإضافة إلى أسرى سابقين.

ووفق وكالة الأنباء والمعلومات الفلسطينية (وفا) يوم الأربعاء، تركزت عمليات الاعتقال في محافظة الخليل، فيما توزعت بقية الاعتقالات على محافظات، أريحا، وطولكرم، ونابلس، ورام الله، والقدس.

وأشارت إلى أن «قوات الاحتلال خلال حملات الاعتقال تواصل تنفيذ عمليات اقتحام وتنكيل واسعة، واعتداءات بالضرب المبرّح، وتهديدات بحقّ المعتقلين وعائلاتهم، إلى جانب عمليات التحقيق الميداني، وتخريب وتدمير منازل المواطنين، والاستيلاء على الأموال، والمركبات».

وطبقا للوكالة، «ترتفع بذلك حصيلة الاعتقالات بعد السابع من تشرين الأول/ أكتوبر الماضي إلى نحو ٧٧٠٠، وهذه الحصيلة تشمل من جرى اعتقالهم من المنازل، وعبر الحواجز العسكرية، ومن اضطروا لتسليم أنفسهم تحت الضغط، ومن احتجزوا كرهائن».

شارع الحبيب بورقيبة الرمز بتونس يتحرر من الحواجز الحديدية لأول مرة منذ ٢٠١١

تونس-(د ب أ):

أزالت السلطات في تونس الحواجز المنتشرة بكثافة في شارع الحبيب بورقيبة الرئيسي بالعاصمة، والتي أعاقت على مدار سنوات الحياة الاقتصادية في الشارع الرمز بعد أحداث الثورة عام ٢٠١١.

وبدأت يوم الثلاثاء إزالة الحواجز المتشابكة وحواجز اخرى اسمنتية، بالكامل من محيط الجادة الوسطى بالشارع ومن أمام مقر وزارة الداخلية، مباشرة بعد زيارة الرئيس قيس سعيد إلى الوزارة ولقائه بوزير الداخلية ، وفق منشورات الصفحة الرسمية للرئاسة التونسية على موقع «فيسبوك».

وتم فسح المجال لعبور السيارات والمارة بسلاسة لأول مرة منذ العام ٢٠١١.

وتأتي الخطوة عشية عيد الاستقلال التي تحتفي تونس بذكراه يوم الأربعاء .

ولطالما تسببت الحواجز الكثيرة في خنق الأنشطة الاقتصادية والسياحية في الشارع الحيوي، وأثار التجار على جانبيه وفي الأنهج المتفرعة عنه، عدة شكاوى للسلطات في السابق من أجل إزالتها.

وقال وزير الداخلية التونسي كمال الفقي ،،من باب الجدية فتح شارع الحبيب بورقيبة لكل التونسيين ضمانا لحقوقهم في التمتع بحرية التنقل،،.

محلل أمريكي: هجمات الحوثيين في البحر الأحمر تعطي دروساً صعبة للغرب

واشنطن-(د ب أ):

أصبحت البحرية الأمريكية مشغولة تماما في البحر الأحمر، حيث واصل الحوثيون عرقلة وخنق حركة الملاحة البحرية عبر الممر الاستراتيجي على الرغم من الهجمات المتكررة من جانب القوات البحرية التابعة للولايات المتحدة والتي تستهدف القضاء على التهديد. ومنذ كانون الثاني/يناير ٢٠٢٤، ضربت البحرية أهدافا للحوثيين بشكل متكرر باستخدام الصواريخ والمسيرات وطائرات «اف-١٨ سوبر هورنت». وأشار نائب الأدميرال براد كوبر، نائب قائد القيام المركزية الأمريكية في شباط/فبراير إلى إنه يتعين على المرء أن يعود إلى الحرب العالمية الثانية ليجد معارك بحرية بنفس الحجم والنطاق. ويشارك أكثر من ٧ آلاف بحار في القتال. وكما قال «إنهم يتعرضون لإطلاق نار، نحن نتعرض لإطلاق نار، ونحن نقوم بالرد بإطلاق النار».

وقال المحلل الأمريكي والمحامي الدولي المتقاعد رامون ماركس، في تحليل نشرته مجلة ناشونال إنترست الأمريكية إنه على الرغم من القوة البحرية الأمريكية، لا يزال الحوثيون متماسكين، ولا يزالون يهاجمون بشكل متكرر حركة الملاحة التجارية والسفن الحربية الأمريكية في البحر الأحمر. وفي آذار/مارس الجاري أطلق الحوثيون صاروخا مضاد للسفن على السفينة الأمريكية «يو اس اس لابون»، وهي مدمرة من فئة «ارلي بورك» تردد أنها تتكلف ما يقرب من مليار دولار. وقد انتشرت حرب العصابات من الأرض إلى البحر. وقال ماركس إن ما يحدث في البحر الأحمر يظهر كيف أن تطوير صواريخ متنقلة وأرضية مضادة للسفن ومسيرات رخيصة يحدث ثورة في الحرب البحرية، تماما كما أحدثت حاملات الطائرات ثورة في القرن الماضي. ولم يعد بإمكان سفن القتال السطحي، بما في ذلك حاملات الطائرات، التحكم بشكل كامل في البحار. ويجب على المنصات السطحية هذه أن تراقب أنظمة الأسلحة الشاطئية التي يمكن أن تصل إليها الدول وحتى المتمردون.

رمضان في اليمن... شهر مبارك بالتكافل وفرحة نسبية رغم منغصات الصراع

صنعاء-(د ب أ):

استقبل اليمنيون شهر رمضان المبارك، وسط طقوس لا تخلو من الفرحة والتكافل الاجتماعي، رغم منغصات الصراع المستمر في البلاد منذ نهاية ٢٠١٤.

ويعد هذا عاشر رمضان يعيش معه اليمنيون في ظل الصراع المتواصل بين الحكومة المعترف بها دوليا من جهة، ومسلحي جماعة الحوثي المدعومين من إيران من جانب آخر.

ويأتي رمضان في ظل ظروف معيشية صعبة يعاني منها معظم اليمنيين، إلا أنها لم تحرمهم من استقبال هذا الشهر بحفاوة وترحيب كبير.

وفي شهر رمضان يحرص اليمنيون على تحضير وجبات متنوعة، وتبادل الأطباق الغذائية بين المواطنين كطقس متوارث خلال شهر الصيام.

ويستعد العديد من اليمنيين لهذا الشهر قبيل قدومه، من حيث توفير الإضاءة عبر الطاقة الشمسية، إضافة إلى تزيين المنازل، وتوفير بعض المستلزمات الغذائية المرتبطة برمضان.

وبشكل متزامن، ثمة عديد من اليمنيين يحاولون صنع الفرحة دون أي استعداد لشراء متطلبات رمضان، نتيجة الفقر والظروف المعيشية الصعبة التي يعانون منها.

فرحة وهدوء

ويعرب العديد من اليمنيين عن سعادتهم برمضان الذي سبق أن تم انتظاره وترقبه باهتمام منقطع النظير، لما فيه من أهمية كبيرة تعكس المكانة العظيمة لشهر الصيام في قلوب المواطنين.

سلطان ثابت، في العقد الثالث من العمر، يقطن في تعز أكبر المحافظات اليمنية سكانا ، يفيد بأن رمضان الحالي فيه كمية من الفرحة رغم جميع المنغصات التي خلفتها تداعيات الحرب.

وأضاف ثابت وهو أب لطفلين، في معرض حديثه لوكالة الأنباء الألمانية (د. ب. أ)» يختلف رمضان الحالي عن الأعوام السابقة من حيث الهدوء والاستقرار النفسي، وهي منحة من الله لليمنيين الذين عانوا الكثير من المأساة».

وأشار إلى أن اليمنيين عادة يحاولون عيش الشهر الكريم بنوع من التكافل وتبادل الزيارات ومشاهدة البرامج التلفزيونية الرمضانية كنوع من الترويح على النفس.

تأتي هذه المشاعر، في ظل استمرار حالة التهدئة العسكرية في مختلف الجبهات الداخلية لليمن، بين القوات الحكومية والحوثيين، منذ حوالي عامين، ضمن المساعي الدولية والأممية الرامية لحل الصراع في البلاد.

بدورها، ترى اليمنية هدى الأحمدي (ربة بيت) مقيمة في ريف محافظة تعز، أن شهر رمضان يأتي مع الرحمة الإلهية والاستقرار النفسي الذي يميزه عن بقية الشهور.

وأضافت لوكالة الأنباء الألمانية (د. ب. أ)، أن مختلف المحافظات اليمنية تعيش في أجواء جميلة بفعل الشهر الكريم الذي يفرح المواطنين ويعزز القيم الإيجابية لديهم.

وأشارت إلى أن معظم الناس يقضون الشهر الكريم بتبادل الزيارات بين الأهل والأقارب والأصدقاء، وصنع الخير، والتعاون على دعم الفقراء والمساكين.

أما أم أنس، ربة بيت في العاصمة صنعاء، فتشير إلى أن شهر رمضان « يستلزم منا العيش في واقع مليئ بالرضا والقناعة رغما عن كل المكدرات» .

في غارته المستمرة على مستشفى «الشفاء» في غزة.. الجيش الإسرائيلي يعلن مقتل ٩٠ مسلحاً حتى الآن

غزة-(د ب أ):

ذكر الجيش الإسرائيلي أن قواته قتلت حتى الآن أكثر من ٩٠ مسلحا من حركة «حماس»، خلال غارته المستمرة، على مستشفى «الشفاء» في مدينة غزة.

وقال الجيش في بيان «خلال اليوم الماضي، قضت القوات على مسلحين وعثرت على أسلحة في منطقة المستشفى، مع منع إلحاق الضرر بالمدنيين والمرضى والفرق الطبية والمعدات الطبية، حسب صحيفة «تايمز أوف إسرائيل» يوم الأربعاء.

ومن جهة أخرى، ذكر الجيش الإسرائيلي أنه قصف فتحة نفق تابع لحركة «حماس»، شمال غزة، تم تحديده، بعد إطلاق صاروخ باتجاه «سديروت» أمس الثلاثاء وسقط الصاروخ على غزة.

وفي شمال غزة، ذكر الجيش الإسرائيلي أنه قصف خلية تابعة لحماس، مكونة من ستة رجال، في منطقة «جباليا».

وكان الجيش الإسرائيلي قد قال أنه تم اعتقال حوالي ٣٠٠ شخص مشتبه بهم خلال العملية الجارية في مستشفى الشفاء بمدينة غزة.

وبحسب الجيش الإسرائيلي، فإن من بين المعتقلين "عشرات المسلحين البارزين" في حركتي حماس والجهاد الإسلامي،بحسب قناة»أي نيوز ٢٤» الإخبارية الإسرائيلية. وأضاف أن المعتقلين متورطون في توجيه الهجمات العدائية في الضفة الغربية، ومن بينهم أعضاء في وحدة الدعاية التابعة لحماس وأعضاء في وحدة الصواريخ التابعة للجهاد الإسلامي.

الخميس 21 مارس 2024 - العدد 15602

إعلان

تعلن دائرة التنمية الاقتصادية بأن السادة/ فيلاريو لمنتجات العناية بالشعر
رخصة رقم: 4044072 - CN قد تقدموا إلينا بطلب:
تعديل رأس المال إلى 50000
تعديل الشكل القانوني من/ مؤسسة فردية إلى شركة ذات مسؤولية محدودة
تعديل الشركاء تنازل وبيع/ إضافة عيسى سعيد الشيبة سعيد النعيمي 65%
تعديل الشركاء تنازل وبيع/ إضافة يزن قاسم محمد عودات 15%
تعديل الشركاء تنازل وبيع/ نهيان مبارك هاشل عبدالله الشكيلي من مالك الى شريك
تعديل نسب الشركاء/ نهيان مبارك هاشل عبدالله الشكيلي من 100% إلى 20%
تعديل الاسم التجاري من/ VELARIO FOR HAIR CARE PROD-UCTS - فيلاريو لمنتجات العناية بالشعر إلى VELARIO PERFUME L.L.C - - فيلاريو للعطور - ذ.م.م
فعلى كل من له حق أو اعتراض على هذا الإعلان مراجعة دائرة التنمية الاقتصادية خلال أربعة عشر يوماً من تاريخ نشر هذا الإعلان وإلا فإن الدائرة غير مسؤولة عن أي حق أو دعوى بعد انقضاء هذه المدة حيث ستستكمل الإجراءات المطلوبة.

مركز أبوظبي للأعمال - أبوظبي

الخميس 21 مارس 2024 - العدد 15602

إعلان

تعلن دائرة التنمية الاقتصادية بأن السادة/ مؤسسة المريغة لتركيب الحجر
رخصة رقم: 2352598 - CN قد تقدموا إلينا بطلب:
تعديل رأس المال إلى 10000
تعديل الشكل القانوني من/ مؤسسة فردية إلى شركة الشخص الواحد ذ.م.م
تعديل الشركاء تنازل وبيع/ إضافة بالجيت سينغ بيارا سينغ 100%
تعديل الشركاء تنازل وبيع/ حذف سليم حسن احمد المزروعي
تعديل الاسم التجاري من/ - AL MAREEQA STONE FIX-ING EST مؤسسة المريغة لتركيب الحجر إلى - AL MAREEQA STONE FIXING L.L.C - O.P.C - المريغه لتركيب الحجر - ذ.م.م - ش.ش.و
فعلى كل من له حق أو اعتراض على هذا الإعلان مراجعة دائرة التنمية الاقتصادية خلال أربعة عشر يوماً من تاريخ نشر هذا الإعلان وإلا فإن الدائرة غير مسؤولة عن أي حق أو دعوى بعد انقضاء هذه المدة حيث ستستكمل الإجراءات المطلوبة.

مركز أبوظبي للأعمال - أبوظبي

الخميس 21 مارس 2024 - العدد 15602

إعلان

تعلن دائرة التنمية الاقتصادية بأن السادة/ اي سي دي سي للمقاولات - ذ.م.م - ش.ش.و
رخصة رقم: 2765483 - CN قد تقدموا إلينا بطلب:
تعديل رأس المال من 150000 إلى 1000000
تعديل الشكل القانوني من/ مؤسسة فردية إلى شركة الشخص الواحد ذ.م.م
تعديل الشركاء تنازل وبيع/ إضافة ايهاب احمد الصمد51%
تعديل الشركاء تنازل وبيع/ إضافة محمد مصطفى كامل الحاوي 49%
تعديل الشركاء تنازل وبيع/ حذف ايهاب احمد الصمد
تعديل الاسم التجاري من/ ACDC CONTRACTORS - L.L.C - O.P.C اي سي دي سي للمقاولات - ذ.م.م - ش.ش.و إلى - ACDC CONTRACTORS - L.L.C عقدك كونتركترس - ذ.م.م
فعلى كل من له حق أو اعتراض على هذا الإعلان مراجعة دائرة التنمية الاقتصادية خلال يوم واحد من تاريخ نشر هذا الإعلان وإلا فإن الدائرة غير مسؤولة عن أي حق أو دعوى بعد انقضاء هذه المدة حيث ستستكمل الإجراءات المطلوبة.

مركز أبوظبي للأعمال - أبوظبي

الخميس 21 مارس 2024 - العدد 15602

إعلان

تعلن دائرة التنمية الاقتصادية بأن السادة/ بلاك بازلت لأعمال الحجر
رخصة رقم: 2345478 - CN قد تقدموا إلينا بطلب:
تعديل رأس المال إلى 100000
تعديل الشكل القانوني من/ مؤسسة فردية إلى شركة الشخص الواحد ذ.م.م
تعديل الشركاء تنازل وبيع/ إضافة جولشان لال باربهات رام 100%
تعديل الشركاء تنازل وبيع/ حذف فاطمه محمد علي
تعديل الاسم التجاري من/ BLACK BASALT STONE WORK - بلاك بازلت لأعمال الحجر إلى RICE LINE GEN FOR GENERAL CONTRACTING TRANSPORTATION AND MAINTENANCE - L.L.C - O.P.C - ريس لاين جين للمقاولات والنقليات والصيانة العامة - ذ.م.م - ش.ش.و
فعلى كل من له حق أو اعتراض على هذا الإعلان مراجعة دائرة التنمية الاقتصادية خلال أربعة عشر يوماً من تاريخ نشر هذا الإعلان وإلا فإن الدائرة غير مسؤولة عن أي حق أو دعوى بعد انقضاء هذه المدة حيث ستستكمل الإجراءات المطلوبة.

مركز أبوظبي للأعمال - أبوظبي

الخميس 21 مارس 2024 - العدد 15602

إعلان

تعلن دائرة التنمية الاقتصادية بأن السادة/ معرض الجمل للسيارات
رخصة رقم:1003912 - CN قد تقدموا إلينا بطلب:
تعديل الشركاء تنازل وبيع/ إضافة سهام محمد ابراهيم اللوح 100%
تعديل الشركاء تنازل وبيع/ حذف ورثة عبدالله عبدالرزاق عقيل القصاب الخوري
فعلى كل من له حق أو اعتراض على هذا الإعلان مراجعة دائرة التنمية الاقتصادية خلال أربعة عشر يوماً من تاريخ نشر هذا الإعلان وإلا فإن الدائرة غير مسؤولة عن أي حق أو دعوى بعد انقضاء هذه المدة حيث ستستكمل الإجراءات المطلوبة.

مركز أبوظبي للأعمال - أبوظبي

الخميس 21 مارس 2024 - العدد 15602

إعلان

تعلن دائرة التنمية الاقتصادية بأن السادة/ بقالة صقور البراحة
رخصة رقم: 1118246 - CN قد تقدموا إلينا بطلب:
إلغاء رخصة
فعلى كل من له حق أو اعتراض على هذا الإعلان مراجعة دائرة التنمية الاقتصادية خلال أسبوع من تاريخ نشر هذا الإعلان وإلا فإن الدائرة غير مسؤولة عن أي حق أو دعوى بعد انقضاء هذه المدة حيث ستستكمل الإجراءات المطلوبة.

مركز أبوظبي للأعمال - أبوظبي

الخميس 21 مارس 2024 - العدد 15602

إعلان

تعلن دائرة التنمية الاقتصادية بأن السادة/ حضانة الرؤية
رخصة رقم: 1229064 - CN قد تقدموا إلينا بطلب:
تعديل الشركاء تنازل وبيع/ إضافة محفوظه محفوظ محمد الجنيبي 100%
تعديل الشركاء تنازل وبيع/ حذف محفوظه محفوظ محمد الجنيبي
فعلى كل من له حق أو اعتراض على هذا الإعلان مراجعة دائرة التنمية الاقتصادية خلال أربعة عشر يوماً من تاريخ نشر هذا الإعلان وإلا فإن الدائرة غير مسؤولة عن أي حق أو دعوى بعد انقضاء هذه المدة حيث ستستكمل الإجراءات المطلوبة.

مركز أبوظبي للأعمال - أبوظبي

الخميس 21 مارس 2024 - العدد 15602

إعلان

تعلن دائرة التنمية الاقتصادية بأن السادة/ هيملايا لادارة المنشآت
رخصة رقم: 5115773 - CN قد تقدموا إلينا بطلب:
إلغاء رخصة
فعلى كل من له حق أو اعتراض على هذا الإعلان مراجعة دائرة التنمية الاقتصادية خلال أسبوع من تاريخ نشر هذا الإعلان وإلا فإن الدائرة غير مسؤولة عن أي حق أو دعوى بعد انقضاء هذه المدة حيث ستستكمل الإجراءات المطلوبة.

مركز أبوظبي للأعمال - أبوظبي

الخميس 21 مارس 2024 - العدد 15602

إعلان

تعلن دائرة التنمية الاقتصادية بأن السادة/ احلى طلة لتفصيل وخياطة الملابس النسائية
رخصة رقم:5000899 - CN قد تقدموا إلينا بطلب:
إلغاء رخصة
فعلى كل من له حق أو اعتراض على هذا الإعلان مراجعة دائرة التنمية الاقتصادية خلال أسبوع من تاريخ نشر هذا الإعلان وإلا فإن الدائرة غير مسؤولة عن أي حق أو دعوى بعد انقضاء هذه المدة حيث ستستكمل الإجراءات المطلوبة.

مركز أبوظبي للأعمال - أبوظبي

الخميس 21 مارس 2024 - العدد 15602

إعلان

تعلن دائرة التنمية الاقتصادية بأن السادة/لوندري هاوس
رخصة رقم: 5233240 - CN قد تقدموا إلينا بطلب:
تعديل الاسم التجاري من/ LAUNDRY HOUSE - لوندري هاوس إلى MODERN FASHOON ATELIEH RETAIL SALE OF WOMEN - مودرن فاشون اتيليه للملابس النسائية
فعلى كل من له حق أو اعتراض على هذا الإعلان مراجعة دائرة التنمية الاقتصادية خلال يوم واحد من تاريخ نشر هذا الإعلان وإلا فإن الدائرة غير مسؤولة عن أي حق أو دعوى بعد انقضاء هذه المدة حيث ستستكمل الإجراءات المطلوبة.

مركز أبوظبي للأعمال - أبوظبي

الخميس 21 مارس 2024 - العدد 15602

إعلان

تعلن دائرة التنمية الاقتصادية بأن السادة/ ايس ان كريم للمشروبات
رخصة رقم:4237667 - CN قد تقدموا إلينا بطلب:
إلغاء رخصة
فعلى كل من له حق أو اعتراض على هذا الإعلان مراجعة دائرة التنمية الاقتصادية خلال أسبوع من تاريخ نشر هذا الإعلان وإلا فإن الدائرة غير مسؤولة عن أي حق أو دعوى بعد انقضاء هذه المدة حيث ستستكمل الإجراءات المطلوبة.

مركز أبوظبي للأعمال - أبوظبي

الخميس 21 مارس 2024 - العدد 15602

إعلان

تعلن دائرة التنمية الاقتصادية بأن السادة/ صيدلية ميديسينا الدولية
رخصة رقم: 1680637 - CN قد تقدموا إلينا بطلب:
تعديل رأس المال إلى 50000
تعديل الشكل القانوني من/ مؤسسة فردية إلى شركة الشخص الواحد ذ.م.م
تعديل الشركاء تنازل وبيع/ إضافة مجموعة ميديسينا ش.ذ.م.م MEDICINA GROUP L.L.C
تعديل الشركاء تنازل وبيع/ حذف مها سالم خليل جبور
تعديل الاسم التجاري من/ MEDICINA INTERNATIONAL PHARMACY - صيدلية ميديسينا الدولية إلى MEDICINA INTERNATIONAL PHARMACY - L.L.C - O.P.C - صيدلية ميديسينا الدولية - ذ.م.م - ش.ش.و
فعلى كل من له حق أو اعتراض على هذا الإعلان مراجعة دائرة التنمية الاقتصادية خلال أربعة عشر يوماً من تاريخ نشر هذا الإعلان وإلا فإن الدائرة غير مسؤولة عن أي حق أو دعوى بعد انقضاء هذه المدة حيث ستستكمل الإجراءات المطلوبة.

مركز أبوظبي للأعمال - أبوظبي

الخميس 21 مارس 2024 - العدد 15602

إعلان

تعلن دائرة التنمية الاقتصادية بأن السادة/ صيدلية ميديسينا الفلاح
رخصة رقم: 1818764 - CN قد تقدموا إلينا بطلب:
تعديل رأس المال إلى 50000
تعديل الشكل القانوني من/ مؤسسة فردية إلى شركة الشخص الواحد ذ.م.م
تعديل الشركاء تنازل وبيع/ إضافة مجموعة ميديسينا ش.ذ.م.م MEDICINA GROUP L.L.C
تعديل الشركاء تنازل وبيع/ حذف مها سالم خليل جبور
تعديل الاسم التجاري من/ AL FALAH MEDICINA PHAR-MACY صيدلية ميديسينا الفلاح إلى MEDICINA AL FALAH PHARMACY - L.L.C - O.P.C - صيدلية ميديسينا الفلاح - ذ.م.م - ش.ش.و
فعلى كل من له حق أو اعتراض على هذا الإعلان مراجعة دائرة التنمية الاقتصادية خلال أربعة عشر يوماً من تاريخ نشر هذا الإعلان وإلا فإن الدائرة غير مسؤولة عن أي حق أو دعوى بعد انقضاء هذه المدة حيث ستستكمل الإجراءات المطلوبة.

مركز أبوظبي للأعمال - أبوظبي

الخميس 21 مارس 2024 - العدد 15602

إعلان

تعلن دائرة التنمية الاقتصادية بأن السادة/ كافية زهرة الزنبق
رخصة رقم: 4028109 - CN قد تقدموا إلينا بطلب:
تعديل رأس المال إلى 15000
تعديل الشكل القانوني من/ مؤسسة فردية إلى شركة الشخص الواحد ذ.م.م
تعديل الشركاء تنازل وبيع/ إضافة لينا بيرهانو اليمايهو 100%
تعديل الشركاء تنازل وبيع/ حذف محمد سالم محمد بلخير الحضرمي
تعديل الاسم التجاري من/ CAFE ZAHRA ALZANABUQ - كافية زهرة الزنبق إلى CAFE ZAHRA ALZANABUQ L.L.C - O.P.C - كافية زهرة الزنبق - ذ.م.م - ش.ش.و
فعلى كل من له حق أو اعتراض على هذا الإعلان مراجعة دائرة التنمية الاقتصادية خلال أربعة عشر يوماً من تاريخ نشر هذا الإعلان وإلا فإن الدائرة غير مسؤولة عن أي حق أو دعوى بعد انقضاء هذه المدة حيث ستستكمل الإجراءات المطلوبة.

مركز أبوظبي للأعمال - أبوظبي

الخميس 21 مارس 2024 - العدد 15602

إعلان

تعلن دائرة التنمية الاقتصادية بأن السادة/ عمر خوري للعود
رخصة رقم: 2769826 - CN قد تقدموا إلينا بطلب:
تعديل رأس المال إلى 100000
تعديل الشكل القانوني من/ مؤسسة فردية إلى شركة الشخص الواحد ذ.م.م
تعديل الشركاء تنازل وبيع/ عمر درويش على حاجى الخوري من مالك الى مدير
تعديل نسب الشركاء/ عمر درويش على حاجى الخوري من 100% إلى 0%
تعديل الاسم التجاري من/ OMAR KHOORI PERFUMES - عمر خوري للعود إلى OMAR KHOORI PERFUMES L.L.C - O.P.C - - عمر خوري للعود - ذ.م.م - ش.ش.و
فعلى كل من له حق أو اعتراض على هذا الإعلان مراجعة دائرة التنمية الاقتصادية خلال أربعة عشر يوماً من تاريخ نشر هذا الإعلان وإلا فإن الدائرة غير مسؤولة عن أي حق أو دعوى بعد انقضاء هذه المدة حيث ستستكمل الإجراءات المطلوبة.

مركز أبوظبي للأعمال - أبوظبي

الخميس 21 مارس 2024 - العدد 15602

إعلان

تعلن دائرة التنمية الاقتصادية بأن السادة/ بلو ستون للعباية
رخصة رقم: 4551233 - CN قد تقدموا إلينا بطلب:
إلغاء رخصة
فعلى كل من له حق أو اعتراض على هذا الإعلان مراجعة دائرة التنمية الاقتصادية خلال أسبوع من تاريخ نشر هذا الإعلان وإلا فإن الدائرة غير مسؤولة عن أي حق أو دعوى بعد انقضاء هذه المدة حيث ستستكمل الإجراءات المطلوبة.

مركز أبوظبي للأعمال - أبوظبي

الخميس 21 مارس 2024 - العدد 15602

إعلان

تعلن دائرة التنمية الاقتصادية بأن السادة/ محل جالكسي لتصليح المكيفات والثلاجات
رخصة رقم: 2269152 - CN قد تقدموا إلينا بطلب:
تعديل رأس المال إلى 50000
تعديل الشكل القانوني من/ مؤسسة فردية إلى شركة الشخص الواحد ذ.م.م
تعديل الشركاء تنازل وبيع/ إضافة حسين ميتوكايل بافا ميتوكايل 100%
تعديل الشركاء تنازل وبيع/ حذف محينه خلفان راشد غليطه القمزي
تعديل الاسم التجاري من/ GALAXY A/C AND REFRIGER-ATORS REPAIRING SHOP - محل جالكسي لتصليح المكيفات والثلاجات إلى GALAXY A/C AND REFRIGERATORS RE-PAIRING SHOP - L.L.C - O.P.C - محل جالكسي لتصليح المكيفات والثلاجات - ذ.م.م - ش.ش.و
فعلى كل من له حق أو اعتراض على هذا الإعلان مراجعة دائرة التنمية الاقتصادية خلال أربعة عشر يوماً من تاريخ نشر هذا الإعلان وإلا فإن الدائرة غير مسؤولة عن أي حق أو دعوى بعد انقضاء هذه المدة حيث ستستكمل الإجراءات المطلوبة.

مركز أبوظبي للأعمال - أبوظبي

الخميس 21 مارس 2024 - العدد 15602

إعلان تصفية شركة

نوع الشركة: شركة ذات مسؤولية محدودة
الاسم التجاري: كيلاني للانظمة الذكية ش.ذ.م.م
عنوان الشركة: المنتزه، شرق 48، 0 : مبنى، طحنون سعيد شخبوط
رقم القيد في السجل الاقتصادي: CN-3912128
التعديل الذي طرأ على الشركة:
1 - حل وتصفية الشركة
2 - تعيين السادة/ الاتحاد للمحاسبة والمراجعة ذ.م.م كمصفي قانوني للشركة بتاريخ 31-1-2024 وذلك بناءً على قرار محضر الجمعية العمومية غير العادية الموثق لدى كاتب العدل بالرقم: 2405004212
تاريخ التعديل: 19-3-2024
فعلى كل من له حق او اعتراض علي هذا الاجراء مراجعة المصفي المعين خلال مدة 30 يوماً من تاريخ نشر هذا الاعلان.

مركز أبوظبي للأعمال - أبوظبي

الخميس 21 مارس 2024 - العدد 15602

إعلان تصفية شركة

نوع الشركة: شركة الشخص الواحد ذ.م.م
الاسم التجاري: بريتش جايدينج اوفرسيس - شركة الشخص الواحد ذ.م.م
عنوان الشركة: جزيرة أبوظبي، البطين، وحدة، قصر المرحوم/ الشيخ مبارك بن محمد آل نهيان
رقم القيد في السجل الاقتصادي: CN-2658982
التعديل الذي طرأ على الشركة:
1 - حل وتصفية الشركة
2 - تعيين السادة/ مكتب ام ايه بي لتدقيق الحسابات، كمصفي قانوني للشركة بتاريخ 13-3-2024 وذلك بناءً على قرار محضر الجمعية العمومية غير العادية الموثق لدى كاتب العدل بالرقم: 2405010443
تاريخ التعديل: 20-3-2024
فعلى كل من له حق او اعتراض علي هذا الاجراء مراجعة المصفي المعين خلال مدة 30 يوماً من تاريخ نشر هذا الاعلان.

مركز أبوظبي للأعمال - أبوظبي

الخميس 21 مارس 2024 - العدد 15602

إعلان تصفية شركة

نوع الشركة: شركة ذات مسؤولية محدودة
الاسم التجاري: السديم تعهدات و خدمات رياضية ذ.م.م
عنوان الشركة : مصفح، مصفح 39، 0 : مبنى، حكومة أبوظبي
رقم القيد في السجل الاقتصادي: CN-1550783
التعديل الذي طرأ على الشركة:
1 - حل وتصفية الشركة
2 - تعيين السادة/ ميرال عبدالحبيب لتدقيق الحسابات والاستشارات الادارية كمصفي قانوني للشركة بتاريخ 15-3-2024 وذلك بناءً على قرار محضر الجمعية العمومية غير العادية الموثق لدى كاتب العدل بالرقم: 2405010701
تاريخ التعديل: 20-3-2024
فعلى كل من له حق او اعتراض علي هذا الاجراء مراجعة المصفي المعين خلال مدة 30 يوماً من تاريخ نشر هذا الاعلان..

مركز أبوظبي للأعمال - أبوظبي

أحيت شعائر شهر رمضان المبارك

«بعثات مجلس حكماء المسلمين» تنشر الوسطية والتسامح في العالم

أبوظبي-وام:

حرص مجلس حكماء المسلمين على إيفاد مجموعة من البعثات الدينية إلى عددٍ من دول العالم لإحياء ليالي شهر رمضان المبارك ونشر الوسطيَّة والاعتدال والفكر الإسلامي المستنير.

وشَمِلَت هذه البعثات الدينية عددًا من القراء والدعاة الذين تم إيفادهم إلى إندونيسيا وماليزيا وكازاخستان وألمانيا وإيطاليا وغيرها، لإمامة المصلين وتلاوة القرآن الكريم، وتقديم عددٍ من الدروس والخطب والندوات الدينيَّة؛ بهدف تعزيز جسور التواصل مع المسلمين في كافة أنحاء العالم وتنمية الوعي الديني لديهم وتعزيز اندماجهم الإيجابي في مجتمعاتهم.

ومنذ بداية الشهر الفضيل قامت بعثات مجلس حكماء المسلمين بنشاطٍ مكثفٍ وسط احتفاء رسمي وشعبي كبير، ففي إندونيسيا استقبل معالي ياقوت خليل قوماس، وزير الشؤون الدينية، ببعثة مجلس حكماء المسلمين معربًا عن تقديره لجهود المجلس في نشر قيم التسامح وثقافته والتعايش السلمي حول العالم ومعالجة أبرز قضايا الأمة الإسلامية كخطابات التطرف والكراهية وظاهرة الإسلاموفوبيا المنتشرة في العالم.

وعقدت بعثة المجلس إلى إندونيسيا عددا من الفعاليات والأنشطة تضمنَّت حفلًا لإجازة الطلاب في معهد الكوثر لعلوم القرآن كما زارت معهد وجامعة دار النجاح في العاصمة الإندونيسية جاكرتا.

كما التقت بعثة المجلس معالي الدكتور محمد قريش شهاب، عضو مجلس حكماء المسلمين، والمفسر الجليل ووزير الشؤون الدينية الأسبق؛ حيث تناول النقاش التَّوجيهات والنصائح اللازمة لرحلتهم العلمية والدعوية في الديار الإندونيسية.

وفي ماليزيا شاركت بعثة مجلس حكماء المسلمين في العديد من الفعاليات والأنشطة بعددٍ من المساجد في العاصمة الماليزية كوالالمبور، كما التقى أعضاء البعثة معالي السيناتور داتؤ ذو الكفل بن محمد البكري، عضو مجلس حكماء المسلمين، وعضو مجلس الشيوخ، ووزير الشؤون الإسلامية الماليزي السابق.

وفي إيطاليا نظَّمت بعثة مجلس حكماء المسلمين العديد من الأنشطة والفعاليات في عدد من المدن الإيطالية بما في ذلك ميلانو ومركز «المدينة» ومركز «إربا» في مدينة ليكو ومركز البراق في مدينة كومو.

واستقبلت جمهورية كازاخستان بعثة مجلس حكماء المسلمين الذين قاموا بجولة في المساجد والمراكز الدينية في مختلف أنحاء الجمهورية لإحياء ليالي شهر رمضان المبارك.

وفي ألمانيا قامت بعثة مجلس حكماء المسلمين بتنظيم جولة استثنائيَّة في عددٍ من المساجد والمراكز الدينية المهمة؛ حيث قاموا بتلاوات قرآنية مؤثرة جذبت المسلمين وغير المسلمين على حد سواء، كما شاركوا في نقاشاتٍ وحواراتٍ دينية مع الجالية المسلمة والمجتمع المحلي، تبادلوا فيها الآراء حول القضايا الدينية والثقافية المهمَّة والتحديات المختلفة.

السيدة الأولى في قيرغيزستان تستعرض مع وفد الإمارات مبادرات

بيشكيك-وام:

التقت إيغول جاباروف السيدة الأولى لجمهورية قيرغيزستان سعادة عبد الله ناصر لوتاه مساعد وزير شؤون مجلس الوزراء للتنافسية والتبادل المعرفي ووفد مكتبٍ التبادل المعرفي في حكومة الإمارات، واستعرضت معه عدداً من مبادرات حكومة جمهورية قيرغيزستان لتعزيز جودة حياة المجتمع.

جاء ذلك،في إطار زيارة وفد مكتب التبادل المعرفي لجمهورية قيرغيزستان والتي شهدت إطلاق مبادرات ومشاريع جديدة في إطار الشراكة الاستراتيجية في التحديث الحكومي بين دولة الإمارات وقيرغيزستان. ورافق وفد مكتب التبادل المعرفي الحكومي السيدة الأولى إيغول جاباروف في زيارة تفقدية لإحدى دور رعاية الأطفال، تعرف خلالها على تجربة قيرغيزستان في مجال تنمية المجتمع ورعاية الأطفال الأيتام.

صندوق الزكاة ينظم محاضرات للتوعية بالركن الثالث للإسلام

أبوظبي-وام:

نظم " صندوق الزكاة " عددًا من المحاضرات والورش الافتراضية حول مواضيع مختلفة تختص بفريضة الزكاة ضمن جهوده للتوعية بها بهدف تعزيز الوعي الزكوي في المجتمع شملت الجهات الحكومية والخاصة من بينها محاضرة بعنوان (زكاتك دين لا يسقط) بالتنسيق مع شرطة دبي وحضرها ما يزيد على 100 موظف.

وعقد الصندوق محاضرة بالتنسيق مع مصرف أبوظبي الإسلامي تحت عنوان (الخطوات العملية لإخراج زكاة المال) شهدت حضورًا لافتًا تعدى 400 مشارك من متعاملي المصرف.

وأشار الدكتور عبدالرحمن سلمان الحمادي مدير إدارة موارد الزكاة والإعلام بصندوق الزكاة في إطار المحاضرات والجلسات النقاشية إلى أنه بإمكان المزكي تحديد قدر الزكاة من خلال خمس خطوات سهلة وميسرة.. وأوضح أن الزكاة فريضة من الفرائض الخمس وهي الركن الثالث من أركان الإسلام التي لابد أن نحرص عليها ومراعاة شروط وجوبها وكيف نحسبها وأين تذهب.

وأضاف الحمادي أنه في إطار جهوده لخدمة فريضة الزكاة قدم الصندوق مجموعة متنوعة من الخدمات المضمنة في تطبيقه الذكي الجديد وموقعه الإلكتروني ليساعد المستفتين والمزكين شملت باقة حاسبة الزكاة المتميزة وعددًا من قنوات الدفع المختلفة سواء كانت بالتحويل البنكي، أو عبر البطاقة المغطاة، أو عن طريق الرسائل النصية القصيرة.

تحضيراً لإطلاق المعجم العربيّ الأفريقي

الشّارقة تجمع علماء العربيّة في نواكشوط

الشارقة-وام:

نظّم مجمع اللّغة العربيّة بالشّارقة ندوة تحضيرية في العاصمة الموريتانيّة نواكشوط لإطلاق مشروع «المعجم العربيّ الإفريقيّ» بمشاركة خبراء ومتخصّصين في صناعة المعاجم اللّغويّة بهدف اكتشاف وتأصيل العلاقة بين اللّغة العربيّة واللّغات الإفريقيّة التي بقي أكثرها حتى وقت قريب يستخدم الحرف العربيّ في كتابة النّصوص.

وتحدّث في النّدوة التي عقدت برعاية كريمة من صاحب السّموّ الشيخ الدكتور سلطان بن محمد القاسمي عضو المجلس الأعلى حاكم الشارقة رئيس مجمع اللّغة العربية بالشّارقة كل من الدكتور الخليل النحوي رئيس مجلس اللّسان العربيّ بموريتانيا والدكتور عبدالله محمد عبدالمالك الأستاذ بالمعهد العالي للدّراسات والبحوث الإسلاميّة وأبو بكر الحاج محمود با رئيس مجلس إدارة معهد ترقية وتدريس اللّغات الوطنيّة والدكتور آبو آمادو با أستاذ التّاريخ بجامعة نواكشوط. وقال الدكتور امحمد صافي المستغانمي الأمين العامّ لمجمع اللّغة العربيّة بالشّارقة في ظلّ التّطوّرات المعاصرة تبرز الحاجة الماسّة للنّظر في جذور لغتنا العربيّة وتأثيرها العميق على اللّغات العالميّة لهذا يعدّ مشروع "المعجم العربيّ الإفريقيّ" الذي نؤسّس له اليوم خطوة مهمّة في هذا السّياق حيث يكشف عن الرّوابط الوثيقة بين العربيّة واللّغات الإفريقيّة ويؤكّد أنّ العربيّة لم تكن يومًا لغة محصورة في حدود جغرافيّة بل كانت ولا تزال مصدر إلهام وتواصل بين حضارات العالم.

شرطة أبوظبي توزع السلة الرمضانية على العمال

أبوظبي-وام:

نفذت أكاديمية سيف بن زايد للعلوم الشرطية والأمنية مبادرة «السلة الرمضانية» لعمال الأكاديمية، تضمنت توزيع سلة غذائية وكتيبا توعويا باللغة الهندية حول الغذاء الصحي وأهميته خلال الشهر الفضيل.

وأكد العميد الدكتور راشد محمد بورشيد نائب مدير الأكاديمية اهتمام شرطة أبوظبي بالعمل الخيري والإنساني في شهر رمضان المبارك،مشيدا بمبادرة منتسبي الأكاديمية الكريمة والتي تأتي ضمن نهج مؤسس الدولة وبانيها المغفور له الشيخ زايد بن سلطان آل نهيان «طيب الله ثراه» في التسامح والمحبة والعمل الخيري والإنساني حتى أصبحت تلك القيم سمات أصيلة للمجتمع الإماراتي والشخصية الإماراتية بتقديم الأعمال الخيرية والإنسانية لمن يستحقها، ونهجاً أنسانياً في تعزيز المسؤولية المجتمعية.

شرطة عجمان توقع اتفاقية مع جامعة عجمان لدعم البرامج التدريبية

عجمان-وام:

وقعت القيادة العامة لشرطة عجمان مذكرة تفاهم مع جامعة عجمان لدعم البرامج التدريبية.

وقع الاتفاقية سعادة اللواء الشيخ سلطان بن عبد الله النعيمي، قائد عام شرطة عجمان، و سعادة الدكتور عبد الحق النعيمي نائب مدير جامعة عجمان للاتصال وشؤون المجتمع، بحضور عدد من الضباط في القيادة، والهيئة الإدارية في الجامعة.

وقال قائد عام شرطة عجمان إن توقيع الاتفاقية جاء ضمن سعي شرطة عجمان لدعم وتعزيز البرامج التدريبية التي تنفذها الجامعة للجمهور وأفراد المجتمع، بما يضمن تحقيق الأهداف القطاعية وتوجهات إمارة عجمان.

تتمات.. تتمات.. تتمات.. تتمات.. تتمات.. تتمات.. تتمات.. تتمات.. تتمات.. تتمات..

الأسهم المحلية

واستحوذ «العالمية القابضة» على النصيب الأكبر من إجمالي السيولة في سوق أبوظبي بنحو 219.8 مليون درهم وأغلق مستقراً عند 399.5 درهم، تلاه «ألفا ظبي» بنحو 68.4 مليون درهم وأقفل عند 15.96 درهم، ثم «أبوظبي الأول» جاذباً 57.9 مليون درهم ليقفل عند 13.34 درهم بارتفاع 0.15%.

وفي سوق دبي، تصدر «إعمار العقارية» النشاط مستقطباً سيولة بنحو 84 مليون درهم ووصل إلى مستوى 8.46 درهم بارتفاع 0.47%، تلاه «إعمار للتطوير» جاذباً نحو 58.2 مليون درهم ليغلق عند 8.39 درهم بنمو 3.2%، ثم «الإمارات دبي الوطني» بسيولة 48.8 مليون درهم، ليقفل عند 17.8 درهم بصعود 1.14%.

المطالبة بتحقيق

وعقدت الدورة تحت عنوان «تعزيز وحماية جميع حقوق الإنسان المدنية والسياسية والاقتصادية والاجتماعية والثقافية، بما في ذلك الحق في التنمية».

وقالت الدكتورة فاطمة خليفة الكعبي، رئيس الجمعية في البيان الأول، أمام مجلس حقوق الإنسان إن " المجتمع الدولي يعيش حالة من القلق العميق على واقع حقوق الإنسان في المستقبل" وتواجه المجتمعات الإنسانية الكثير من التحديات التي تعمّق الحرمان من التمتع بالحقوق والحريات الأساسية لافتة إلى أنه وبالرغم من الجهود التي عمل المجتمع الدولي من خلالها على تعزيز المنظومة التشريعية والمؤسسية لحقوق الانسان، فإن معاناة المدنيين في تزايد، والانتهاكات الجسيمة في تعاظم دائم.

وشدّدت الكعبي، على أهمية استثمار مخرجات «قمة المستقبل» في تطوير عمل الهيئات والآليات المعنية بحقوق الإنسان، والالتزام الجاد والعاجل بمعالجة أوضاع حقوق الإنسان بالعالم، لاسيما في المجالات الأكثر أهمية في المستقبل كالعدالة المناخية والعدالة الرقمية.

ودعت الكعبي إلى تحقيق العدالة الرقمية والمناخية في «قمة المستقبل»، وتضمين القضايا البيئية والمناخية في أجندة أعمال القمة.

وبدورها، أعربت مريم الأحمدي، نائب رئيس جمعية الاتحاد لحقوق الإنسان، في البيان الثاني، أمام مجلس حقوق الإنسان، عن بالغ قلقها ممّا يشهده العالم من تحديات ومخاطر جمّة تتسبب في تعميق المعاناة الإنسانية والحرمان من العدالة المناخية، رغم الجهود الدولية المعنية بحماية البيئة وسلامة كوكب الأرض.

وحثّت المجتمع الدولي، على ضرورة استمرار التضافر الدولي لحماية المناخ؛ انطلاقاً من مخرجات وتوصيات قمة المناخ "كوب 28" واعتماد نهج إنساني يسهم في معالجة التحدّيات المناخية أو تخفيف حدّتها وآثارها السلبية.

إنجاز مشروع

بالإضافة أن لها القدرة بالتحكم في درجة الإضاءة والألوان مما تسمح بتكييف الإضاءة وفقًا لظروف الطريق والوقت، فضلا عن الترشيد في خفض استهلاك التيار الكهربائي لتصل نسبته إلى نحو 17% وزيادة الكفاءة التشغيلية لتصل 90% مما يسهم في الحفاظ على جودة البيئة الليلية وتقليل التأثيرات البيئية السلبية.

ويهدف المشروع إلى مواكبة أفضل الممارسات في مجال تحسين السلامة والكفاءة لمستخدمي نفق الشيخ زايد، باعتباره شريانا رئيسيا في شبكة النقل والبنية التحتية في إمارة أبوظبي والذي يمتد بطول 6.3 كيلومترات. وتدعم الإنارة الجديدة خلق بيئة آمنة لمستخدمي النفق خلال قيادتهم لمركباتهم، وبما يتوافق مع متطلبات البيئة والاستدامة ورفع مستوى السلامة المرورية في تقليل الحوادث المرورية.

خيرية الشارقة

في مالاوي و4 آلاف في الأردن و5 آلاف مستفيد في البوسنة و4 آلاف في باكستان ومثلها في أفغانستان وكذلك 4 آلاف مستفيد في المغرب و2000 في البرازيل إلى جانب عدد آخر من المستفيدين في عدة دول أخرى.

ولفت إلى أن مشروع "إفطار صائم" خارج الدولة يشهد إقبالاً كبيراً من الصائمين خلال الشهر الفضيل، حيث تتم عمليات التوزيع على المستفيدين من مواطني وسكان تلك الدول، كما يتم التركيز على تنفيذ المشروع ليشمل اللاجئين في المخيمات.

٧٠ مليار

وقال معالي الدكتور سلطان الجابر في حوار مع وكالة أنباء الإمارات «وام» إن الممكنات التي تبنتها وزارة الصناعة والتكنولوجيا المتقدمة تمثل أحد أهم عناصر دعم نمو واستدامة الأعمال وتقليل العبء المالي والمخاطر على الشركات الصناعية وصولاً إلى دور التمويل في دعم الابتكار والتحول التكنولوجي الصناعي حيث أن تمكين المصنّعين من الحصول على التمويل المُيَّسر يعزز نمو أعمالهم ويسهم في خلق المزيد من فرص العمل للمواطنين الإماراتيين في القطاع الصناعي والتكنولوجي.

وحول واقع القطاع الصناعي والتكنولوجي في الإمارات قبل وبعد تأسيس وزارة الصناعة والتكنولوجيا المتقدمة.. قال معالي الدكتور سلطان الجابر إن قطاع الصناعة في دولة الإمارات كان يتبع جهات مختلفة قبل عام 2020 وكان ينمو بشكل نسبي حيث شهد القطاع تباينات تنظيمية وإجرائية على المستويين الاتحادي والمحلي انعكست على سهولة ممارسة الأعمال وتكاليف التشغيل، بالإضافة إلى محدودية مصادر التمويل التنافسية ومبادرات التحول التكنولوجي، ومواءمة مواصفات المنتجات الصناعية تحت مظلة واحدة وغيرها.

وأضاف معاليه أنه تماشياً مع توجيهات القيادة، بتنويع اقتصادنا الوطني كضرورة استراتيجية أساسية لبناء اقتصاد نشيط ورائد عالمياً، وتعزيز القدرة التنافسية الاقتصادية لدولة الإمارات والريادة في المؤشرات العالمية تم إنشاء وزارة الصناعة والتكنولوجيا المتقدمة في عام 2020، وفي مارس 2021 تم إطلاق الاستراتيجية الوطنية للصناعة والتكنولوجيا المتقدمة «مشروع ال300 مليار» واستهدفنا توفير بيئة أعمال صناعية مثالية داعمة للنمو والتنافسية، ومنظومة متكاملة من الممكّنات والحوافز وحلول التمويل والبنية التشريعية المرنة والبنية التحتية للجودة. وقال معاليه :» إذا اطلعنا على المؤشرات الرئيسية للقطاع وتكلمنا بلغة الأرقام، سنرى أن مساهمة القطاع الصناعي في الاقتصاد الوطني زادت بنسبة 49% ففي عام 2020 قبل تأسيس الوزارة كانت مساهمة القطاع في الناتج المحلي الإجمالي 132 مليار درهم واليوم تصل إلى ما يقدر بـ 197 مليار درهم بزيادة 65 مليار درهم خلال 3 سنوات . أما إذا اطلعنا على الصادرات الصناعية فنحن نتكلم عن نمو بنسبة 60% حيث حققت دولة الإمارات قفزة نوعية في صادراتها الصناعية خلال العام الماضي بلغت ما يقدر بـ 187 مليار درهم مقارنةً بـ 117 مليار درهم في عام 2020 لتسجل زيادة بقيمة 70 مليار درهم خلال 3 سنوات وزادت الإنتاجية الصناعية بنسبة 18 % مقارنة بعام 2020. أما بالنسبة لمؤشر الأداء الصناعي الصادر عن منظمة اليونيدو فقد تقدمت الإمارات 7 مراكز منذ عام 2020 لتصل إلى المرتبة 29 عالمياً والأولى إقليمياً».

الإمارات تحتفي

حملة «وقف الأم»، بهدف تكريم الأمهات في دولة الإمارات عبر إنشاء صندوق وقفي بقيمة مليار درهم لدعم تعليم ملايين الأفراد حول العالم بشكل مستدام.

وتستهدف الحملة، تكريم الأمهات من خلال إتاحة الفرصة لكل شخص للتبرع باسم والدته في "وقف الأم".. كما تهدف الحملة إلى دعم الأفراد، تعليماً وتأهيلاً، في المجتمعات الأقل حظاً، من خلال دعم العملية التعليمية، ضمن مختلف المستويات الدراسية والمهنية والتأهيلية، مما يوفر فرصاً مستدامة لتحسين جودة حياتهم، والارتقاء بواقعهم، ويسهم في تمكينهم وإعدادهم لأسواق العمل الحالية والمستقبلية، ما ينعكس على تحقيق الاستقرار في مجتمعاتهم وتفعيل عجلة التنمية والتطوير في شتى المجالات.

-التمكين والتفوق

حققت الأم الإماراتية العديد من الإنجازات على الصعد كافة، بفضل دعم القيادة الرشيدة التي عملت على تمكين الأم ربة المنزل والأم العاملة، وسخرت لها كل الإمكانات التي ساعدتها على التفوق والنجاح في جميع المجالات.

ووفرت دولة الإمارات كل ما تحتاج إليه الأم والمرأة الإماراتية من تعليم وعمل وفرص للتدريب، وعملت على تحقيق التوازن بين المرأة والرجل حتى باتت في المرتبة السابعة عالمياً في هذا المجال، إضافة إلى تمكين المرأة في المجالات السياسية والاقتصادية والاجتماعية، وغيرها من المجالات.

عمومية «الأنصاري»

وتخصيص نسبة 2% من صافي أرباح الشركة السنوية كمسؤولية اجتماعية طوعية لأغراض خدمة المجتمع. وتتماشى سياسة توزيع الأرباح النقدية المعتمدة مع سياسة توزيع الأرباح المنصوص عليها في نشرة الاكتتاب العام، والتي التزمت فيها الشركة بدفع أرباح إجمالية قدرها 600 مليون درهم لعام 2023، وكذلك مع سياسة توزيع الأرباح التي تمت الموافقة عليها من قبل مساهمي الشركة بالجمعية العمومية السنوية. وقال محمد علي الأنصاري، رئيس مجلس إدارة «الأنصاري للخدمات المالية»: «يظهر الأداء المالي والتشغيلي الذي قدمته «الأنصاري للخدمات المالية» في عام 2023 قوة نموذج أعمالنا. نحن فخورون بالإعلان عن أن مبادراتنا الاستراتيجية للنمو وتفانينا في الابتكار قد أسفرا عن نقلات نوعية، مما أتاح تعزيز القيمة الطويلة الأمد للمستثمرين. وقد تمكنت الأنصاري للخدمات المالية بفضل العمل الجاد والتفاني من فريقنا ودعم مستثمرينا المستمر في الحفاظ على استقرارها وتعزيز ريادتها في قطاع الخدمات المالية من خلال تلبية احتياجات العملاء المتغيرة باستمرار والحفاظ على النمو المستدام».

سوق النفط
خام برنت
86.64 دولار

الشركات الأكثرصعوداً

اسم الشركة	سعر الاغلاق	تغير(٪)
أسمنت الفجيرة	0.35	11.11
الشارقة للإسمنت	0.62	10.04
رأس الخيمة للأسمنت	1.15	9.52
الفردوس	0.29	4.24
الاتحاد العقارية	0.40	3.88

آمنة الضحاك: الإمارات حريصة على دعم الصيادين وزيادة مساهمتهم في تعزيز الأمن الغذائي الوطني المستدام

دبي - (وام):

أكدت معالي الدكتورة آمنة بنت عبد الله الضحاك، وزيرة التغير المناخي والبيئة، خلال اجتماعها مع رؤساء جمعيات الصيادين في الدولة، أن الإمارات حريصة على دعم الصيادين ومهنة الصيد من أجل زيادة مساهمة القطاع في تعزيز الأمن الغذائي الوطني واستدامة البيئة البحرية.

حضر الاجتماع، سعادة محمد سعيد النعيمي وكيل وزارة التغير المناخي والبيئة، وسعادة الدكتور محمد سلمان الحمادي وكيل الوزارة المساعد لقطاع التنوع البيولوجي والأحياء المائية، وسعادة المهندس أحمد إبراهيم آل علي مدير عام دائرة بلدية أم القيوين ، وسعادة سليمان الخديم رئيس اتحاد جمعيات الصيادين، ورؤساء جمعيات الصيادين بالدولة.

وقالت معالي الدكتورة آمنة بنت عبد الله الضحاك، خلال الاجتماع : «تولي قيادتنا الرشيدة أهمية كبرى لرعاية الصيادين وتقديم كل سبل الدعم لهم من أجل ازدهار تلك المهنة واستمراريتها، كونها جزءا لا يتجزأ من أمننا الغذائي على مدار قرون طويلة. كما نهدف من خلال جهودنا إلى تعزيز استدامة كامل القطاع وسلاسل التوريد في إطار مساعينا لتحقيق الأمن الغذائي واستدامته».

وأضافت معاليها: «نلتزم في وزارة التغير المناخي والبيئة بتمكين الصيادين من ممارسة أنشطة الصيد وتعظيم استفادتنا من الثروة السمكية مع المحافظة على تنميتها وفق أسس مستدامة. ومن خلال التزامنا المتبادل بتطبيق كافة الممارسات المستدامة وفق أعلى المعايير، سنستطيع تحقيق جميع أهدافنا المشتركة».

وأشادت بدور رؤساء جمعيات الصيادين في مساعدة الصيادين على تطبيق مختلف القواعد واللوائح التي تضمن تنمية الثروة السمكية في الإمارات واستدامتها للأجيال القادمة. تناول الاجتماع أهم الإنجازات التي قامت بها الوزارة لعام 2023، منها إصدار قرار مجلس الوزراء رقم 134 لسنة 2023 بشأن تنظيم تصدير الأحياء المائية، وتغيير برنامج دعم الصيادين من محروقات إلى محركات بحرية. وأكدت الوزارة ضرورة تعزيز دور جمعيات الصيادين في رفع وعي الصيادين بالقرارات الوزارية، مشيرة إلى العمل على إعداد ورش توعوية للصيادين للتعريف بالقوانين والتشريعات ومشاركة الصيادين بها.

كينيا تنضم للمستفيدين من منصة «التجارة من أجل التنمية» الإماراتية الهادفة لزيادة الخبرات الفنية في التجارة العالمية

أبوظبي - (وام):

انضمت كينيا إلى قائمة المستفيدين من منصة «التجارة من أجل التنمية»، التي أطلقتها دولة الإمارات على هامش المؤتمر الوزاري الثالث عشر لمنظمة التجارة العالمية، الذي استضافته أبوظبي في فبراير الماضي، ليرتفع بذلك عدد الدول المنضمة للمنصة إلى 9 دول.

وقال معالي الدكتور ثاني بن أحمد الزيودي، وزير دولة للتجارة الخارجية : «تؤكد منصة التجارة من أجل التنمية التزام دولة الإمارات بتعزيز التجارة المستدامة والشاملة للجميع، وإتاحة الاستفادة من قوتها للجميع في دفع عجلة النمو الاقتصادي والازدهار حول العالم. وبعدما وسّعنا نطاق علاقاتنا التجارية بسرعة خلال السنوات الأخيرة، طوّرنا تجارب وخبرات واسعة في عالم المفاوضات التجارية المعقدة. نرحّب بانضمام كينيا، الذي سيوفر فرصة لصانعي السياسات ومسؤولي التجارة لديهم للاستفادة من أفضل الخبرات، وتمكينهم من الاندماج بصورة أفضل مع الاقتصاد العالمي، وتسريع تنميتهم ورفع مستويات معيشة مواطنيهم». وتعد منصة «التجارة من أجل التنمية» برنامج دعم فني طورته دولة الإمارات، بهدف توفير مجموعة من الأدوات الرقمية لمساعدة المسؤولين والمفاوضين وصانعي السياسات المختصين بالتجارة في الدول النامية والأقل نمواً على بناء القدرات التقنية والخبرات اللازمة للتفاوض على اتفاقيات تجارية فنية ومعقدة. ويمثل نقص الموارد والخبرات الفنية أهم عقبة تحول دون المشاركة الفاعلة لدول عديدة في الاقتصاد العالمي وتمنع استفادتها من النظام التجاري متعدد الأطراف. كما تقدّم منصة «التجارة من أجل التنمية» مكتبة افتراضية من المحتوى الذي أعده خبراء عالميون في التجارة والسياسات، إلى جانب دورات تدريبية رقمية مصممة بعناية وموارد للتعلم الذاتي تغطي كل المواد الرئيسية الموجودة عادة في اتفاقيات التجارة، بما يشمل الرسوم الجمركية وتسهيل التجارة وقواعد المنشأ وتجارة الخدمات وحقوق الملكية الفكرية وتسوية المنازعات. وستشكّل المنصة مورداً دائما لمسؤولي الدول النامية، مما يمكّنهم من الاستعانة به عند صياغة السياسات التجارية والتفاوض على الاتفاقيات التجارية. ويجسّد انضمام كينيا إلى المنصة، العلاقات التجارية والاستثمارية المتنامية بين الدولتين. وبلغت قيمة التجارة الثنائية غير النفطية بين الدولتين 3.1 مليار دولار عام 2023، بزيادة تصل إلى 26.4% عن العام السابق. وتعد كينيا إحدى الاقتصادات الواعدة في أفريقيا، إذ حققت نمواً حقيقياً في الناتج المحلي الإجمالي بلغ 5% عام 2023، وتشير التوقعات إلى تراوح ذلك النمو بين 4.5% و5.2% عام 2024. وأصبحت كينيا تاسع دولة يُتاح لها الانضمام إلى المنصة، بعد انضمام ثماني دول أخرى للاستفادة من مواردها الشاملة عند إطلاق المنصة خلال المؤتمر الوزاري الثالث لمنظمة التجارة العالمية، وهذه الدول الثمانية هي: إثيوبيا، وموزمبيق، وأنتيغوا وبربودا، وأذربيجان، وأوزبكستان، وجزر القمر، وقرغيزستان،

«تريندز» و«الصين للإعلام» ينظمان ندوة حول «الاقتصاد الصيني في مرحلة الازدهار"

أبوظبي - (وام):

نظم مركز تريندز للبحوث والاستشارات بالتعاون والشراكة مع المكتب الإقليمي لمجموعة الصين للإعلام، ندوة بعنوان "الحوار الإعلامي العالمي - الاقتصاد الصيني في مرحلة الازدهار".

وأكد المشاركون في الندوة التي عقدت في مقر "تريندز" في أبوظبي، أن الشراكة الإماراتية الصينية تُعد أيقونة للتعاون الدولي القائم على أسس الاحترام المتبادل والمنفعة المشتركة، وتشكل نبراساً يُضيء دروب الابتكار والاستدامة.

وأشاروا إلى أن مبادرة الحزام والطريق تعكس التزام الصين بتعزيز التعاون الدولي المبني على التجارة والنمو الاقتصادي المتبادل، وأن هذه الممرات ليست مجرد قنوات لتدفق السلع والخدمات، بل هي جسور تربط بين الثقافات وتوفر حلولاً مبتكرة للتحديات الاقتصادية والسياسية التي تواجه العالم اليوم. وأضافوا أن انضمام دولة الإمارات والمملكة العربية السعودية مؤخراً لتكتل بريكس سيدفع الشراكة بين الصين ودول مجلس التعاون لدول الخليج العربية إلى مزيد من الازدهار، كما أن العلاقات الاقتصادية بين الصين ودولة الإمارات على سبيل الخصوص ستزدهر، حيث لديهما تاريخ طويل من الشراكة التجارية، ورؤية مشتركة، وتحركهما دوافع متشابهة تجاه قضايا دولية متعددة.

من جهته، أفاد الدكتور محمد عبدالله العلي الرئيس التنفيذي لمركز تريندز، بأن دراسة آفاق النمو الصيني تعد من صلب اهتمامات المركز البحثية، مؤكداً أن دراسة الفرص التي يخلقها هذا النمو، سواء على صعيد التجارة الدولية أو على صعيد تدفقات الاستثمارات العالمية، تكتسب أهمية خاصة في عالم يكافح حالياً ليتعافى مما أصابه من تداعيات الأزمات المتعاقبة.

ولفت إلى أن الصين حددت هدفاً طموحاً للنمو الاقتصادي بنحو 5% خلال العام الجاري 2024، وهو ما زاد من تفاؤل كبريات الشركات متعددة الجنسيات حول إمكانيات الصين على المدى الطويل. من جانبه، قال سعادة تشانغ يي مينج سفير جمهورية الصين الشعبية لدى الدولة، إن إجمالي الناتج الاقتصادي للصين في عام 2023 وصل إلى 18 تريليون دولار أمريكي، بنمو سنوي قدره 5.2%، مما ساهم بما يقرب من ثلث النمو الاقتصادي العالمي.

سوق السفر العربي يتوقع زيادة كبيرة في أعداد الزائرين الصينيين للمنطقة

دبي - (وام):

أعلن معرض سوق السفر العربي 2024، الذي سيقام في مركز دبي التجاري العالمي في الفترة الممتدة من 6 إلى 9 مايو القادم، عن استقباله ضعف عدد العارضين ومحترفي السفر الصينيين، مقارنة بدورة عام 2019 . ومن المتوقع أن تتضاعف أعداد السائحين الصينيين إلى الخارج هذا العام مقارنة بعام 2023 وفقًا لبحث أجرته شركة أكسفورد إيكونوميكس، بنسبة أقل من 22% فقط من ذروة أعداد السياح ما قبل الجائحة البالغة 155 مليونا في عام 2019، أنفقوا أكثر من 250 مليار دولار في الخارج، فيما من المتوقع أن يتحقق التعافي الكامل في عام 2025، حيث ستكون منطقة الشرق الأوسط أول منطقة على مستوى العالم تتعافى ومستفيدة من سوقها الواردة من الصين. و أعربت دانييل كورتيس، مديرة معرض سوق السفر العربي في الشرق الأوسط، عن تفاؤلها بتضاعف أعداد الزائرين الصينيين على أساس سنوي تزامناً مع تعافي الوجهات الرئيسية في الشرق الأوسط بشكل أسرع من أي دولة أخرى على المستوى الدولي، خاصة بالنسبة للسفر الفاخر، مضيفة إنه وفقًا لمنصة الدفع الصينية ALIPAY كان عدد المعاملات الصينية في الخارج أعلى بنسبة 7% عن تلك المسجلة في عام 2019، وتشمل الوجهات الأكثر شعبية في الشرق الأوسط كلاً من: دبي والعلا السعودية ومصر والأردن، حيث استقبلت دبي وحدها أكثر من مليون زائر صيني في عام 2019». ومن المتوقع أن تتضاعف المشاركة الصينية في معرض سوق السفر العربي 2024 مقارنة بمعرض سوق السفر العربي 2019 بالتزامن مع مشاركة عارضين جدد يشملون شركات القطاع الخاص، وتمثيل من قبل مكتب السياحة الحكومي في ماكاو والمركز الثقافي الصيني في الإمارات العربية المتحدة ومجلس هونغ كونغ للسياحة. وينظم سوق السفر العربي جلسة مؤتمر مخصصة على مسرحه العالمي، بعنوان «الاستفادة من الطفرة السياحية المتوقعة في الصين» بالتعاون مع شركة هواوي، حيث ستستكشف الاتجاهات المتغيرة والتفضيلات الثقافية ودور التسويق عبر الهاتف المحمول والتنبؤات السياحية في سوق السياحة الصينية. و تشمل أبرز الأحداث الأخرى في الدورة الحادية والثلاثين لمعرض سوق السفر العربي تماشياً مع شعار المعرض هذا العام «تمكين الابتكار: تحول قطاع السفر من خلال ريادة الأعمال»، انعقاد عدة جلسات تركز على ريادة الأعمال بالإضافة إلى جلسات مخصصة لأسواق المصدر الرئيسية الأخرى مثل الهند والأمريكيتين.

أبوظبي تسجل تصرفات عقارية قياسية بقيمة 87.1 مليار درهم في 2023

أبوظبي - (وام):

كشف مركز أبوظبي العقاري، التابع لدائرة البلديات والنقل -أبوظبي، عن تسجيل الإمارة نمواً قياسياً في حجم التصرُّفات العقارية لعام 2023، بقيمة وصلت إلى 87.1 مليار درهم.

وبلغ عدد معاملات البيع والشراء 15,653 معاملة بارتفاع 73.7% مقارنة بالفترة ذاتها من عام 2022، وإجمالي قيمة هذه المعاملات 61 مليار درهم وبارتفاع نسبته 159.5% مقارنة بالفترة ذاتها من عام 2022.

وأشار المركز إلى ارتفاع عمليات البيع والشراء والرهن العقاري في الإمارة بنسبة 12.2% بالمقارنة مع عام 2022. وتم تحقيق تلك النتائج من 22,751 معاملة عقارية بزيادة قدرها 19.5% عن المعاملات المسجلة في عام 2022.

وأظهرت بيانات المركز زيادة عدد المستثمرين المحليين وغير المقيمين خلال عام 2023، حيث بلغ إجمالي عدد المستثمرين المحليين الجدد 9,448 مستثمراً بنسبة زيادة بلغت 71%، وارتفع عدد المستثمرين غير المقيمين إلى 1,098 مستثمراً بنسبة زيادة بلغت 175% .

ارتفاع نسبة التراخيص الصناعية في إمارة أبوظبي بنهاية 2023 إلى 51 %

أبوظبي - (وام):

كشفت إحصائيات حديثة لدى غرفة تجارة وصناعة أبوظبي عن ارتفاع عدد التراخيص الصناعية الجديدة في إمارة أبوظبي (خارج المناطق الحرة) خلال العام 2023 بنسبة 51% لتصل إلى 363 رخصة بنهاية العام 2023.

ويعكس هذا النمو القياسي في عدد التراخيص تحول الإمارة إلى مركز واعد في القطاع الصناعي على مستوى المنطقة وخاصة بعد إطلاق استراتيجية أبوظبي الصناعية من قبل سمو الشيخ خالد بن محمد بن زايد آل نهيان، ولي عهد أبوظبي رئيس المجلس التنفيذي لإمارة أبوظبي، والتي ساهمت في تحفيز نمو القطاع ورفع مساهمته في الناتج المحلي. وتهدف استراتيجية أبوظبي الصناعية لمضاعفة حجم القطاع ليصل إلى 172 مليار درهم ، وتوفير أكثر من 13.600 فرصة وظيفية، والمساهمة بزيادة الصادرات غير النفطية إلى 178.8 مليار درهم بحلول عام 2031، و تعزيز تقدم الدولة في مؤشرات التنافسية العالمية للقطاع، حيث تحتل دولة الإمارات المركز الأول إقليمياً والـ29 عالمياً في مؤشر الأداء الصناعي التنافسي الصادر عن منظمة الأمم المتحدة للتنمية الصناعية.

«دبي لحماية المستهلك» تكثف جولاتها التفتيشية خلال شهر رمضان

دبي ـ (وام):

كثفت مؤسسة دبي لحماية المستهلك والتجارة العادلة، إحدى مؤسسات دائرة الاقتصاد والسياحة بدبي زياراتها الميدانية خلال شهر رمضان المبارك تلتقي خلالها بموردي السلع ومسؤولي المتاجر في الأسواق للتأكد من جاهزيتها لتلبية الطلب المرتفع خلال هذه الفترة، فضلا عن مطابقة الأسعار ما بين المعروض على الرفوف وصناديق الدفع. وتشدّد المؤسسة، في إطار هذه الجولات التفتيشية والحملات التوعوية، على أهمية وضع رقم حماية المستهلك في موقع واضح للمستهلكين، فضلاً عن التأكد من عرض أرقام وبيانات الاتصال الخاصة باستقبال شكاوى الجمهور لدى المتاجر، بما يُعزز وعي جميع الأطراف بحقوقهم وواجباتهم ويضمن الالتزام بالأسعار المحددة خلال هذه الفترة من العام.

وقال أحمد علي موسى، مدير إدارة حماية المستهلك: «نواصل جولاتنا الميدانية في العديد من الأسواق والوجهات التي تشهد إقبالا ملحوظا في مختلف أنحاء دبي يومياً تقريباً حتى نهاية الشهر الكريم، حيث نلتقي التجار والمستهلكين ونحرص على توعيتهم بحقوقهم وواجباتهم وكذلك الالتزام بالممارسات التجارية السليمة وحماية المستهلك في مختلف أسواق الإمارة، فضلاً عن حل شكاوى المستهلكين والتعامل معها من خلال المنصات والطرق المتاحة».

وأكد أنّ المؤسسة حريصة على توثيق العلاقات مع التجار وأصحاب المحلات التجارية وكذلك المستهلكين لترسيخ سمعة أسواقها وبما يكفل مستويات عالية من الشفافية، وبالتالي المساهمة في تحقيق رؤية القيادة الرشيدة في تعزيز مكانة دبي كوجهة مفضلة للعيش والعمل والزيارة. وتضمنت جولات المؤسسة الميدانية العديد من الوجهات التي تشهد إقبالاً أكبر خلال الشهر الفضيل، مثل سوق الخضار والفواكه، وسوق الواجهة البحرية، وجمعية الاتحاد في الاتحاد مول، وكارفور سيتي سنتر مردف، وسبينس جميرا، وأسواق الجملة والبهارات والأقمشة والذهب، فيما ستتواصل هذه الجولات لتشمل عدة أماكن أخرى حتى نهاية الشهر الفضيل.

الأسهم الصينية تغلق على مكاسب طفيفة

بكين ـ (وام):

أغلقت مؤشرات الأسهم الصينية في ختام تعاملات، يوم الأربعاء، على مكاسب طفيفة لتعوض جانبا من خسائرها أمس. وصعد مؤشر «هانغ سنغ» في بورصة هونغ كونغ، بنسبة 0.08% توازي 13.59 نقطة، ليصل إلى مستوى 16543.07 نقطة. وزاد مؤشر «إس إس آي» المركب، في بورصة شنغهاي، بنحو 0.55% أو ما يوازي 16.93 نقطة، ليصل عند 3079.69 نقطة.

«الاتحادية للضرائب» تُتيح التسجيل لضريبة الشركات عبر 23 مركزاً

أبوظبي ـ (وام):

أتاحت الهيئة الاتحادية للضرائب خدمة تقديم طلبات التسجيل لضريبة الشركات من خلال 23 مركزاً من مراكز تقديم الخدمات الحكومية المنتشرة في إمارات الدولة.

وأوضحت الهيئة في بيان صحفي اليوم أن إتاحة خدمة تقديم طلبات التسجيل لضريبة الشركات من خلال مراكز تقديم الخدمات الحكومية، تُوفِّر خياراً إضافياً، حيث يمكن للخاضعين للضريبة التسجيل مُباشرة عبر منصة «إمارات تاكس» للخدمات الضريبية الرقمية على مدار الساعة، كما يُمكنهم الاستعانة بالوكلاء الضريبين المعتمدين، والمدرجين بالموقع الرسمي للهيئة. وأشارت إلى أن هذه الخطوة الجديدة جاءت في إطار حرص الهيئة على تنويع قنوات تقديم خدماتها لتوفير بيئة مُشجِّعة على الامتثال الضريبي، حيث يمكن للخاضع للضريبة أن يقوم من خلال هذه المراكز بتقديم طلب التسجيل لضريبة الشركات بمُساعدة المختصين في هذه المراكز التي تقدم خدماتها إلكترونياً وفقاً لمعايير الخدمات الحكومية المُميَّزة بإشراف وإدارة كوادر مُؤهَّلة ومُدرَّبة، وبعد استكمال إجراءات تقديم الطلب والتأكد من صحة البيانات المُدخلة إلكترونياً في مركز تقديم الخدمة؛ يقوم المُختصون في الهيئة بمراجعة الطلب داخلياً، ثم يتلقى مُقدِّم الطلب لاحقاً رقم التسجيل الضريبي الخاص به عبر بريده الإلكتروني المُدرج في الطلب المُقدَّم للتسجيل في ضريبة الشركات. ووقعت الهيئة اتفاقيات تعاون لاعتماد العديد من مراكز تقديم الخدمات الحكومية.

وأوضحت الهيئة أنه تم اتخاذ الإجراءات التنظيمية والتقنية اللازمة لضمان كفاءة تقديم الخدمة عبر هذه المراكز، وتم تدريب المُختصين بالمراكز المُعتمدة لتقديم خدمة تقديم طلبات التسجيل للخاضعين لضريبة الشركات بسلاسة ودقة، وذلك بهدف تحقيق المزيد من الارتفاع بنسب التسجيل والامتثال الضريبي.

و أكد سعادة خالد علي البستاني مدير عام الهيئة الاتحادية للضرائب، على أهمية قيام الخاضعين لضريبة الشركات بتقديم طلبات التسجيل وفقاً للمُدد الزمنية المُحدَّدة بالقرار الذي أصدرته الهيئة بهذا الشأن خلال شهر فبراير الماضي والذي دخل حيز التنفيذ اعتبارًا من الأول من شهر مارس الحالي، خصوصاً أصحاب التراخيص الصادرة خلال شهري يناير وفبراير بغض النظر عن سنة صدور التراخيص حيث يتعين عليهم القيام بتقديم طلبات التسجيل لضريبة الشركات بحدٍ أقصى في 31 مايو المقبل 2024، وذلك لتجنب مُخالفة التشريعات الضريبية.

وقال سعادته: «جاء التوسّع في قنوات تقديم خدمة تقديم طلبات التسجيل لضريبة الشركات بإتاحتها من خلال مراكز تقديم الخدمات الحكومية ضمن خطط التطوير الشاملة التي تُنفذها الهيئة، لمواكبة التوسع في خدماتها، خصوصاً مع تطبيق ضريبة الشركات اعتباراً من شهر يونيو الماضي، فكثفت الهيئة حملاتها التوعوية بصفة عامة مع التركيز على فعاليات التعريف بضريبة الشركات وأهميتها وأهدافها ومتطلبات الامتثال، والتعريف بالتشريعات الضريبية بصفة عامة، إضافة إلى التوسع في قنوات تقديم خدمات الهيئة». من جانبها قالت زهرة الدهماني مدير إدارة خدمات دافعي الضرائب بالهيئة الاتحادية للضرائب إن الهيئة حرصت على التأكد من الجاهزية التامة قبل الإطلاق الفعلي لخدمة التسجيل لضريبة الشركات عبر مراكز تقديم الخدمات الحكومية المُعتمدة، وذلك من خلال التعاون المتواصل مع شركاء الهيئة الاستراتيجيين، فتم اتخاذ الترتيبات اللازمة لتقديم الخدمة للمتعاملين وفقاً لأفضل المعايير، وبما يلبي تطلعاتهم».

وأوضحت الهيئة الاتحادية للضرائب أن التسجيل لضريبة الشركات مُتاح عبر منصة «إمارات تاكس» للخدمات الضريبية الرقمية حيث يتم القيام بإجراءات التسجيل بأربع خطوات رئيسية تستغرق بحدود 30 دقيقة.

وأشارت إلى أنه في إطار التسهيلات الإجرائية للخاضعين للضريبة فإنه بإمكان المُسجَّل في ضريبة القيمة المضافة أو الضريبة الانتقائية، الدخول مباشرة إلى حسابه عبر منصة «إمارات تاكس»، ثم الضغط على خيار الشخص الخاضع لضريبة الشركات من قائمة الأشخاص الخاضعين للضريبة.

«الإمارات المالي» يطلق «رابطة خريجي برنامج إثراء»

دبي ـ (وام):

أطلق «معهد الإمارات المالي» المتخصص في مجال التدريب المصرفي والمالي «رابطة خريجي برنامج إثراء» الأولى من نوعها على الصعيدين المحلي والإقليمي والمخصصة للخبراء في المجال المصرفي والمالي . وجرى إطلاق الرابطة خلال لقاء بمقر المعهد بدبي كما تم الكشف عن أحدث برامجه التي تم تطويرها بالتعاون مع كبرى المؤسسات التعليمية العالمية مثل جامعة أكسفورد وجامعة هارفارد وجامعة كولومبيا وغيرها. و تم خلال اللقاء الإعلان عن الهيكل الإداري لـ«رابطة خريجي برنامج إثراء» والذي سيتكون من الخريجين وستتضمن مهامهم استضافة العديد من الفعاليات الافتراضية والشخصية بما في ذلك المحاضرات والمناقشات الجماعية وفعاليات جمع التبرعات كما يخطط المعهد لاستضافة ندوات عبر الإنترنت وورش عمل وندوات تتناول الاتجاهات والممارسات والمواضيع الناشئة في مجال التمويل لإبقاء الخريجين على دراية واطلاع بأحدث تطورات المجال المالي السريع التغيير. وقالت نورة البلوشي مدير عام معهد الإمارات المالي إن إطلاق «رابطة خريجي برنامج إثراء» هو خطوة استراتيجية مهمة لتعزيز التواصل بين خريجينا المتميزين ودعم مسيرتهم المهنية مشيرة إلى ان خريجي برنامج «إثراء» هم عناصر أساسية في نجاحنا ومن خلال هذه الرابطة نهدف إلى الحفاظ على علاقة قوية بين خريجينا متبعين رؤية قيادتنا الرشيدة التي تؤكد على دور الشباب في تنمية اقتصاد الدولة كما ستساهم بشكل كبير في تكوين جيل جديد من القادة في القطاع المصرفي والمالي وكان معهد الإمارات المالي قد احتفل مؤخرًا بتخرج 1056 مواطنا ومواطنة من الدفعة الأولى من برنامج «إثراء» لتوطين القطاع المصرفي والمالي في الإمارات وتم ترشيح بعضهم ليصبحوا سفراء الخريجين خلال الأمسية كما قدم خريجو إثراء تجاربهم كقادة ماليين ناجحين .

ارتفاع صادرات النفط الروسي إلى الصين بنسبة 13 % لتصل إلى 72ر17 مليون طن خلال يناير وفبراير

بكين ـ (د ب أ):

أظهرت بيانات صادرة عن الإدارة العامة للجمارك الصينية ارتفاع صادرات روسيا من النفط إلى الصين بنسبة 13 % لتصل إلى 72ر17 مليون طن خلال شهري كانون الثاني/ يناير وشباط/ فبراير 2024، مقارنة بنفس الفترة من عام 2023، لتحتفظ روسيا بموقعها كأكبر مورد نفط للصين.

وارتفع إجمالي قيمة صادرات النفط من روسيا إلى الصين بنسبة 87ر13% على أساس سنوي ليصل إلى 9ر9 مليار دولار خلال شهري كانون الثاني/ يناير وشباط/فبراير 2024، بحسب ما ذكرته وكالة تاس الروسية للأنباء.

وتحتل المملكة العربية السعودية المركز الثاني بعد روسيا من حيث إمدادات النفط إلى الصين بواقع 49ر13 مليون طن بقيمة 2ر8 مليار دولار، يليها العراق بواقع 14ر10 مليون طن بقيمة 8ر5 مليار دولار.

وارتفعت صادرات روسيا من النفط إلى الصين بنسبة 24% لتصل إلى 107 ملايين طن في عام 2023، مقارنة بعام 2022.

تراجع إيرادات «دويتشه فونين العقارية» الألمانية خلال العام المالي الماضي

برلين ـ (د ب أ) :

أعلنت شركة العقارات الألمانية دويتشه فونين تراجع إيرادات عملياتها خلال العام المالي الماضي، في حين سجلت زيادة كبيرة في خسائرها بعد حساب الضرائب، في ظل بيئة العمل الصعبة.

وبلغت تدفقات أموال الشركة من عملياتها المستمرة خلال العام المالي 8ر521 مليون يورو بما يعادل 31ر1 يورو للسهم الواحد بانخفاض نسبته 3ر3% سنويا عن العام المالي السابق الذي سجل 6ر539 مليون يورو بما يعادل 36ر1 يورو للسهم.

في الوقت نفسه سجلت الشركة خسائر خلال العام المالي الماضي بقيمة 76ر2 مليار يورو مقابل خسائر قيمتها 7ر445 مليون يورو خلال العام السابق. في المقابل زادت أرباح تشغيل الشركة قبل حساب الضرائب بنسبة 4ر1% سنويا إلى 1ر546 مليون يورو، في حين زادت الأرباح قبل حساب الضرائب والفوائد والإهلاك بنسبة 1% إلى 8ر634 ميار يورو.

استطلاع يظهر تحسن ثقة المستهلك في تركيا بشكل طفيف خلال مارس

أنقرة ـ (د ب أ):

أظهر استطلاع أجراه معهد الاحصاء التركي (تركستات) والبنك المركزي، يوم الأربعاء، تحسن ثقة المستهلك في تركيا بشكل طفيف خلال شهر آذار/مارس،

بعد انخفاضها في الشهر السابق.

وارتفع مؤشر ثقة المستهلك المعدل موسمياً إلى 79ر4 في آذار/ مارس، مقابل 79ر3 في شباط/فبراير الماضي.

ويشار إلى أن أي قراءة أقل من 100 تشير إلى نظرة متشائمة.

وفي الوقت نفسه،

انخفض المؤشر الذي يعكس تقييم الوضع المالي الحالي للأسر إلى 66ر6 في آذار/مارس، مقابل 67ر1 في شباط/فبراير.

وفي الوقت نفسه،

ارتفع مؤشر قياس توقعات الوضع الاقتصادي

الخاص بهم خلال الأشهر الـ 12 المقبلة، إلى 78ر9 مقابل 78ر2.

وفي الوقت نفسه،

تحسنت آراء المستهلكين بشأن الوضع الاقتصادي العام المستقبلي إلى حد ما،

إلى 74ر9 مقابل 74ر6.

وكان المستهلكون متشائمين بشأن إنفاق الأموال على السلع المعمرة خلال الـ 12 شهرا المقبلة،

ارتفاع معدل التضخم في جنوب أفريقيا لأعلى مستوى منذ 4 أشهر

جوهانسبرج ـ (د ب ا):

ارتفع معدل التضخم في جنوب أفريقيا لأعلى مستوى منذ أربعة أشهر، مما من المرجح أن يدفع البنك المركزي للإبقاء على تكاليف الاقتراض دون تغيير عندما يجتمع الأسبوع المقبل.

ونقلت وكالة بلومبرج للأنباء عن مكتب الإحصاء في جنوب أفريقيا القول يوم الأربعاء في بيان على موقعه الإلكتروني إن مؤشر أسعار المستهلكين ارتفع إلى 6ر5% في شباط/فبراير الماضي مقارنة بنفس الشهر من العام الماضي، ومقارنة بـ3ر5% مقارنة بكانون الثاني/يناير الماضي. وارتفع معدل التضخم الأساسي، باستثناء تكاليف المنتجات الغذائية والمشروبات غير الكحولية والوقود والكهرباء إلى 5% مقارنة بـ 6ر4% في كانون الثاني/يناير الماضي.

لتعزيز الابتكار في مجال الذكاء الاصطناعي

«إنفستوبيا»: شراكة استراتيجية بين «جيوان إيه آي» و«إيروس إنفستمنت»

أبوظبي ـ (وام):

شهدت إنفستوبيا 2024 توقيع إتفاقية شراكة استراتيجية بين شركة "جيوان إيه آي GEWAN AI" وشركة "إيروس إنفستمنت EROS INVESTMENTS" بهدف تعزيز التعاون وتبادل الخبرات في مجال حلول وتطبيقات الذكاء الاصطناعي والابتكار والتكنولوجيا المتقدمة.حضر توقيع الاتفاقية معالي عبد الله بن طوق المري وزير الاقتصاد رئيس إنفستوبيا، ووقعها كل من علي حسين، الرئيس التنفيذي لـ إيميرسو إيه آي IMMERSIO AI، الشركة التابعة لـ إيروس إنفستمنت، والدكتورة غادة الهدهد، المديرة العامة لشركة جيوان إيه آي، حيث تأتي الاتفاقية في إطار جهود إنفستوبيا لتمكين مجتمعات الأعمال وتحفيز المشاريع والاستثمارات الجديدة في قطاعات المعرفة والابتكار والتكنولوجيا.وقال وليد الهدهد، الرئيس التنفيذي لشركة جيوان إيه آي: "جيوان إيه آي هي شركة إماراتية مقرها أبوظبي، وهي تقدم أدوات الذكاء الاصطناعي المتقدمة التي تخدم قطاعات الشرطة والصحة والإعلام والتجزئة وغيرها. وتتطلع الشركة إلى العمل بشكل وثيق مع وزارة الاقتصاد في مشاريع الذكاء الاصطناعي المشتركة على مستوى المنطقة ككل من أجل تعزيز وعي العملاء والشركاء حول مبادئ الذكاء الاصطناعي الأخلاقي وتطوير نموذج تجاري متطور يخدم قطاعات مختلفة بما في ذلك أنظمة التجارة القائمة على الذكاء الاصطناعي، ونقل الوسائط الآمن، والترفيه وأنظمة البيع بالتجزئة". وأضاف: "صممنا مجموعة خدمات الذكاء الاصطناعي بدقة وعناية لكي ترتقي بأعمال الشركات من خلال توفير الحلول الذكية التي يمكن دمجها ضمن تقنيات تكنولوجيا المعلومات الحالية لتعزيز هذه التقنيات بمزايا وخدمات الذكاء الاصطناعي".وبدورها قالت الدكتورة غادة الهدهد، المديرة العامة لـ جيوان إيه آي إن تطبيق نماذج الذكاء الاصطناعي ونماذج اللغة الكبيرة LLM'S على مستوى المنطقة ينطوي على أهمية كبيرة خاصة مع تطور أدوات التكنولوجيا العميقة مشيرة إلى جيوان إيه آي تهدف إلى تطوير نماذج الذكاء الاصطناعي التوليدي بحيث تتواءم مع احتياجات وأهداف القطاعات المختلفة " ونحن متحمسون حول هذه الاتفاقية التي ستمكننا من توسيع نطاق تطورنا ليشمل عملاء وشركاء جدداً حول العالم".وقال علي حسين، الرئيس التنفيذي لشركة إيميرسو إيه آي، التابعة لـ إيروس إنفستمنت إنه و في ظل التطورات التكنولوجية الحالية أصبح تطبيق نماذج الذكاء الاصطناعي التوليدي والأدوات الرقمية المتطورة الأخرى أمراً ضرورياً، لاسيما مع تزايد الحاجة إلى ملائمة الحلول الرقمية الذكية لكي تناسب متطلبات الأسواق المحلية المختلفة" ونحن متحمسون للعمل والتعاون مع شركة جيوان إيه آي في عملية دمج المنتجات لتعزيز القيمة ومواصلة توسيع استثماراتنا في دولة الإمارات العربية المتحدة والشرق الأوسط."وتعد شركة جيوان إيه آي رائدةً في مجال الذكاء الاصطناعي، وتتبنى مستهدفات طموحة تقوم على تحفيز البحث والتطوير لإحداث طفرة في الصناعات المختلفة وتمكين الشركات من خلال الحلول الذكية والمبتكرة وعبر إطلاق الإمكانات اللامحدودة للذكاء الاصطناعي وتسخير طاقاته الهائلة لتحسين الكفاءة التشغيلية وحل التعقيدات المختلفة التي تواجه الشركات.وبدورها، تركز شركة إيروس إنفستمنت على استثمارات الجيل القادم المتعلقة بالملكية الفكرية وتقنيات البلوكتشين والذكاء الاصطناعي التوليدي والترميز TOKENIZATION، بالإضافة إلى قطاع الترفيه والألعاب الرقمية، وتسعى الشركة إلى التعاون مع الأفراد والشركات التي تتبنى رؤية مشتركة من أجل إطلاق مشاريع عصرية ناجحة ضمن هذه المجالات.وتهدف الاتفاقية الموقعة بين الشركتين إلى تأسيس إطار تعاوني في مجال الذكاء الاصطناعي وتعزيز جهود البحث والتطوير المشترك للحلول الذكية وتبادل الخبرات والمعارف والمصادر للخروج بأفضل التطبيقات المبتكرة المعتمدة على الذكاء الاصطناعي وفاءً بالاحتياجات المحلية والإقليمية والعالمية، فضلاً عن تطوير ممارسات وأخلاقيات الذكاء الاصطناعي المسؤول، وبناء القدرات والمهارات من خلال تنظيم الندوات وورشات العمل والمؤتمرات.ويشكل توقيع هذه الاتفاقية مؤشراً جديداً على التزام إنفستوبيا باحتضان المستثمرين والشركات العاملة في قطاعات الاقتصاد الجديد ولا سيما الذكاء الاصطناعي.

تراجع معدل التضخم في بريطانيا إلى أدنى مستوى منذ عام 2021

لندن ـ (د ب ا):

تراجع معدل التضخم في بريطانيا بوتيرة أسرع من المتوقع ليصل إلى أدنى مستوى منذ 2021، مما سوف يؤدي لإبقاء البنك المركزي على مسار خفض معدلات الفائدة في وقت لاحق من هذا العام.ونقلت وكالة بلومبرج للأنباء عن مكتب الإحصاء الوطني القول يوم الأربعاء إن مؤشر أسعار المستهلكين ارتفع بنسبة 4ر3٪ في شباط/فبراير الماضي، مقارنة بالعام الماضي. وكان معدل التضخم قد ارتفع بنسبة 4٪ خلال كانون الثاني/يناير الماضي. وكان محافظ البنك المركزي اندرو بايلي قد أشار إلى أنه يحتاج لرؤية مزيد من الأدلة على تراجع الضغوط السعرية إلى الهدف المحدد وهو 2٪ قبل أن يقرر خفض معدلات الفائدة.

تراجع أسعار المنتجين في المانيا للشهر الثامن على التوالي خلال فبراير الماضي

برلين ـ (د ب ا):

أظهرت بيانات يوم الأربعاء تراجع أسعار المنتجين في ألمانيا للشهر الثامن على التوالي خلال شباط/فبراير الماضي، وبوتيرة أسرع من المتوقع.وسجلت أسعار المنتجين تراجعاً سنوياً بنسبة 1ر4٪، بعد انخفاض بنسبة 4ر4٪ خلال كانون الثاني/يناير الماضي.
ويشار إلى أن الأسعار تتراجع منذ تموز/يوليو 2023.
وقد تراجعت أسعار الطاقة بنسبة 1ر0٪ مقارنة بعام 2022.

استطلاع: غالبية المسؤولين التنفيذيين بألمانيا يعتقدون أن الاتحاد الأوروبي فقد قدرته على التنافس الاقتصادي

برلين ـ (د ب أ):

يعتقد أغلب المسؤولين التنفيذيين في ألمانيا أن الاتحاد الأوروبي فقد جاذبيته كمكان للقيام بالأعمال التجارية، بحسب ما أظهره استطلاع جديد أجراه اتحاد غرف التجارة والصناعة في ألمانيا.وأفادت وكالة "بلومبرج" للانباء يوم الاربعاء، بأن نحو 56٪ من الشركات الألمانية التي شملها الاستطلاع والبالغ عددها 3000 شركة، أشارت إلى تراجع القدرة التنافسية للاتحاد الأوروبي بوصفه موقعا للأعمال على مدار الاعوام الخمسة الماضية، بينما قالت 7٪ فقط من الشركات إنها شهدت تحسنا.ومن جانبه، قال مارتن فانزليبن، الرئيس التنفيذي لاتحاد غرف التجارة والصناعة الألماني، امس الأربعاء، في بيان تم إرساله عبر البريد الإلكتروني: "رغم موقع أوروبا الجيد كبداية، إلا أنها تواجه خطر فقد مكانتها في المنافسة الدولية"، مضيفا: "يجب أن يتوقف هذا الاتجاه فورا."كما أن هناك رأيا سلبيا بشكل خاص لدى شركات الصناعات التحويلية ، حيث تقول ثلثا تلك الشركات إن ظروف العمل تدهورت خلال الاعوام الأخيرة، وأشاروا إلى ارتفاع التكاليف، بسبب ارتفاع أسعار الطاقة في المقام الأول.

عمومية «الأنصاري» تقر توزيعات نقدية بقيمة ٣٠٠ مليون درهم للنصف الثاني من ٢٠٢٣

دبي ـ (وام):

عقدت "الأنصاري للخدمات المالية"، المدرجة في سوق دبي المالي، اجتماع الجمعية العمومية، حيث وافق مساهمو الشركة على القوائم المالية عن السنة المالية المنتهية في 31 ديسمبر 2023.
كما وافق المساهمون على مقترح مجلس الإدارة بتوزيع أرباح نقدية بقيمة 300 مليون درهم (بواقع 4 فلسات للسهم الواحد) عن النصف الثاني من عام 2023، وبذلك يصل إجمالي الأرباح الموزعة للسنة المالية 2023 إلى 600 مليون درهم، وكذلك قد تمت الموافقة على بعض السياسات الخاصة بالشركة والمتعلقة بكل من (أ) مكافآت أعضاء مجلس الإدارة والإدارة التنفيذية العليا للشركة؛ (ب) توزيع الأرباح الخاصة بالشركة؛ و(ج) المسؤولية المجتمعية للشركة، وتخصيص نسبة 2٪ من صافي أرباح الشركة السنوية كمسؤولية اجتماعية طوعية لأغراض خدمة المجتمع.وتتماشى سياسة توزيع الأرباح النقدية المعتمدة مع سياسة توزيع الأرباح المنصوص عليها في نشرة الاكتتاب العام، والتي التزمت فيها الشركة بدفع أرباح إجمالية قدرها 600 مليون درهم لعام 2023، وكذلك مع سياسة توزيع الأرباح التي تمت الموافقة عليها من قبل مساهمي الشركة بالجمعية العمومية السنوية.وقال محمد علي الأنصاري، رئيس مجلس إدارة "الأنصاري للخدمات المالية": "يظهر الأداء المالي والتشغيلي الذي قدمته "الأنصاري للخدمات المالية" في عام 2023 قوة نموذج أعمالنا.

الهند تستعد لتشغيل محطة جديدة لاستيراد الغاز الطبيعي المسال

نيودلهي ـ (د ب أ):

تستعد الهند لاستقبال الشحنة الافتتاحية لتشغيل محطة جديدة لاستقبال الغاز الطبيعي المسال المستورد، في الوقت الذي تسعى فيه الهند إلى تلبية النمو السريع لاستهلاك الغاز خلال العقد الحالي.
وذكرت وكالة بلومبرج للأنباء أن شركة جوجارات ستيت بتروليوم كورب الهندية أطلقت مناقصة لشراء شحنة غاز مسال لمحطة شارا لاستقبال الغاز الطبيعي على أن تتسلم الشحنة في نيسان/أبريل المقبل، بحسب مصادر مطلعة. يذكر أن شركة هندوستان بتروليوم كورب تطور محطة ولاية جوجارات بقدرة 5 مليون طن غاز طبيعي مسال مستورد سنويا.
وتحاول نيودلهي زيادة قدراتها على استيراد الغاز الطبيعي المسال بهدف زيادة حصة هذا الوقود من إجمالي مزيج الطاقة لديها إلى 15٪ بحلول 2030، مقابل حوالي 7٪ حاليا. وتستهدف هذه الخطوة تقليل اعتماد الهند على أنواع الوقود الأحفوري الأخرى الأشد تلويثا للبيئة مثل الفحم والنفط.
وتستورد الهند حاليا الغاز المسال عبر 7 محطات استقبال. وإلى جانب منشأة شارا، من المتوقع دخول منشأة استيراد جديدة في جعفر أباد الخدمة في وقت لاحق من العام الحالي.ومن غير المتوقع تشغيل منشأة شارا بكامل طاقتها خلال العام الحالي بسبب الرياح الموسمية حيث تواجه الناقلات صعوبة في الوصول إلى الموانئ وتفريغ شحناتها من الغاز في ظل حالة البحر المضطربة.

النرويج: المليارديرات الهاربون يواجهون ضرائب أكثر صرامة

أوسلو ـ (د ب أ):

كشفت النرويج النقاب عن خطط لإزالة ثغرة، يستخدمها أغنى الرجال في البلاد، لمغادرة البلاد، حيث تحاول الحكومة سحب المزيد من عائدات الضرائب، من المليارديرات الهاربين .يأتي ذلك، في أعقاب تقارير بأن عشرات من أثرى الأثرياء في النرويج، هاجروا، لاسيما إلى سويسرا، خلال العامين الماضيين، في أعقاب حملة حكومة الأقلية، التي يقودها حزب "العمال" لزيادة الضرائب على الثروة وأرباح الأسهم، بشكل كبير، حسب وكالة "بلومبرج" للأنباء امس الأربعاء.
واقترح مجلس الوزراء أنه بالنسبة للأشخاص، الذين يغادرون البلاد، يجب عليهم دفع "ضريبة الخروج" على تغييرات غير محققة.

وزير الخارجية التركي: سنواصل الدفاع عن السلام في المنطقة والعالم

أنقرة ـ (د ب أ):

قال وزير الخارجية التركي هاكان فيدان، إن بلاده ستواصل الدفاع عن السلام والاستقرار في المنطقة والعالم، رغم موقعها الجغرافي الصعب، بحسب ما أوردته وكالة أنباء الاناضول التركية، يوم الاربعاء.

ولفت فيدان، في كلمة له خلال مشاركته في برنامج إفطار رمضاني أمس الثلاثاء بولاية قرشهير، في وسط البلاد، إلى أن تركيا والرئيس رجب طيب أردوغان، «هما صوت العقل السليم والعدالة والضمير في مواجهة الأزمات والصراعات والحروب التي تهدد العالم».

وأضاف: «على الرغم من الأزمات التي تهدد الحياة في منطقة جغرافية صعبة، فإننا لا نزال دعاة السلام والاستقرار في جميع أنحاء العالم، وخاصة في منطقتنا».

وأوضح أن «هناك أكثر من ٥٠٠ ألف شخص قُتلوا في الحرب في أوكرانيا خلال عامين. وهذه الحرب، التي تحولت إلى حرب استنزاف، تؤثر على حياتنا جميعا. تثير هذه الحرب العديد من المشاكل على المستوى العالمي، بما في ذلك أزمة الطاقة والغذاء. لا يوجد سوى زعيم واحد يتحمل مسؤولية السلام والعدالة العالمية، وهو الرئيس أردوغان».

وشدد على أن «تركيا دعت للتوصل إلى وقف إطلاق نار في غزة منذ اليوم الأول، وإيصال المساعدات الإنسانية دون انقطاع، وتحقيق العدالة بعد الآن من خلال إقامة دولة فلسطينية ذات سيادة عاصمتها القدس الشرقية».

وأكد على أن «العالم أجمع باستثناء عدد قليل من الدول، تدعو لوقف فوري لإطلاق النار وحل الدولتين»، مضيفا أن «إسرائيل وداعميها لا يوافقون على وقف إطلاق النار حتى خلال شهر رمضان المبارك، وتواصل استهداف غزة دون تمييز بين طفل أو امرأة، ومعاقبة النازحين بالجوع.»

وتابع أنه «في مثل هذا الوضع، نواصل بذل أقصى جهدنا من أجل التوصل إلى وقف فوري لإطلاق النار في غزة وإيصال المساعدات الإنسانية»، مشددا على مواصلة وقوف تركيا إلى جانب إخوانهم الفلسطينيين في نضالهم المشروع حتى النهاية.

بوريل يعرب عن قلقه إزاء تأثير قانون الأمن الجديد في هونج كونج

بروكسل ـ (د ب أ):

أعرب الممثل الأعلى للسياسة الخارجية بالاتحاد الأوروبي جوزيب بوريل عن قلقه إزاء التأثير المحتمل لقانون الأمن الجديد في هونج كونج على حقوق وحريات الأشخاص في المنطقة الإدارية الخاصة الصينية.

وبعد اعتماد مشروع القانون المثير للجدل من قبل المجلس التشريعي الموالي لبكين في هونج كونج أمس الثلاثاء، قال بوريل في بيان في بروكسل إن هذه الخطوة يمكن أن «تؤدي إلى تفاقم تآكل الحريات الأساسية والتعددية السياسية».

وأضاف بوريل أن القانون يمكن أن «يؤثر بشكل كبير» على عمل تمثيل الاتحاد الأوروبي والقنصليات العامة لدول الاتحاد الأوروبي في هونج كونج ويؤثر على المواطنين والمنظمات والشركات الأوروبية في المدينة الآسيوية.

ورأى أن «هذا يثير أيضا تساؤلات بشأن جاذبية هونج كونج على المدى الطويل كمركز تجاري دولي».

ووفقاً لتقييمه، فإن الأحكام الشاملة والتعريفات الغامضة المتعلقة بـ «التدخل الأجنبي وأسرار الدولة» في القانون تبدو «مقلقة بشكل خاص».

ويمنح القانون سلطات المستعمرة البريطانية السابقة مزيدا من الصلاحيات لاتخاذ إجراءات ضد الأصوات الناقدة.

كوريا الجنوبية تبدأ الاستعدادات لاستضافة القمة الكورية ـ الأفريقية

سول ـ (د ب أ):

بدأت الحكومة الكورية الجنوبية في إجراء الاستعدادات ذات الصلة بالفعاليات الاقتصادية، تمهيدا للقمة الكورية الأفريقية المقرر انعقادها في سول في شهر حزيران/يونيو المقبل، بحسب ما أوردته شبكة «كيه بي إس وورلد» الكورية الجنوبية، يوم الاربعاء.

وقالت وزارة الصناعة والتجارة والطاقة إنها عقدت يوم الأربعاء في سول، أول اجتماع للجنة الترويج للتعاون الاقتصادي بين كوريا وأفريقيا، استعدادا للقمة الكورية الأفريقية التي ستنعقد يومي الرابع والخامس من حزيران/يونيو المقبل.

وحضر اجتماع يوم الاربعاء ممثلو ١٨ مؤسسة وهيئة اقتصادية كورية، من بينها رابطة التجارة، ومؤسسة تنمية التجارة والاستثمار، ومؤسسة الكهرباء، ومعهد تنمية التكنولوجيا الصناعية، وجمعية الوحدات الصناعية. وأكد وزير التجارة الكوري، تشونج إين كيو، أن لجنة الترويج للتعاون الاقتصادي بين كوريا وأفريقيا ستكون جسرا للتعاون الاقتصادي بين المنطقتين لكي تتمكن الشركات الكورية من التقدم إلى الأسواق الأفريقية، وتعزيز التعاون مع نظيراتها الأفريقية. وعلى هامش القمة الكورية الأفريقية، ستنعقد قمة الأعمال التي ستجمع مسؤولين حكوميين ورجال أعمال وخبراء.

رئيس وزراء باكستان يدعو إلى تنفيذ اتفاقيات مع الكويت بقيمة ١٠ مليارات دولار

إسلام آباد ـ (د ب أ):

دعا رئيس وزراء باكستان، شهباز شريف إلى تضافر الجهود لضمان التنفيذ المبكر لسبع اتفاقيات ، بقيمة عشرة مليارات دولار أمريكي، تم توقيعها بين باكستان والكويت، في تشرين الثاني/نوفمبر العام الماضي.

وناقش الجانبان العلاقات الثنائية، في اجتماع، بين شهباز وسفير دولة الكويت لدى باكستان، نصار عبد الرحمن جاسر المطيري، الذي التقى به في إسلام آباد، حسب صحيفة «ذا نيشن» الباكستانية يوم الأربعاء.

وأعرب رئيس وزراء باكستان عن ارتياحه بأن البلدين وقعا على سبع اتفاقيات للتعاون، في مجالات متنوعة، بما في ذلك الأمن الغذائي والتكنولوجيا والطاقة المائية والتعدين والمعادن وإمداد المياه، طبقا لما ذكره بيان صادر عن مكتب رئيس الوزراء.

ومن جانبه شكر السفير الكويتي باكستان بسبب دعمها لبلاده في الأوقات الصعبة.

كما أعرب عن امتنانه لدعم باكستان للكويت، خلال جائحة «كوفيد-١٩». وأكد السفير مجددا التزام الكويت القوي ببناء علاقات أوثق مع باكستان.

حكومة المملكة المتحدة تحظر مجموعةمن شبائه الأفيون الاصطناعية «الخطيرة»

لندن ـ (د ب أ):

حظرت حكومة المملكة المتحدة مجموعة كبيرة من شبائه الأفيون الاصطناعية «الخطيرة»، في محاولة لوقف الحصول على جرعات زائدة من المخدرات وللحيلولة دون وقوع وفيات.

وأفادت وكالة أنباء «بي إيه ميديا» البريطانية، اليوم الاربعاء، بأن الحكومة جعلت ١٥ مادة من شبائه الأفيون الاصطناعية الجديدة، غير قانونية أمس الأربعاء، وسيتم تصنيفها الآن بأنها «مخدرات من الدرجة الأولى».

ويعني ذلك أن أي شخص يتم العثور بحوزته على تلك المواد، قد يواجه عقوبة السجن لمدة تصل إلى سبعة أعوام، أو دفع غرامة غير محدودة، أو كليهما، في حين من الممكن أن يتم الحكم على المتاجرين في المخدرات بالسجن مدى الحياة أو دفع غرامة، أو كليهما.

وتأتي الخطوة في أعقاب نصيحة «المجلس الاستشاري لمكافحة سوء استخدام العقاقير المخدرة »، كما ستشهد حظر خمسة أنواع مخدرة أخرى، من بينها ثلاثة منشطات. ومن جانبها، قالت وزارة الداخلية البريطانية إن المخدرات المحظورة، والتي لها آثار مماثلة للهيروين والفنتانيل، «تسبب إدمانا شديدا. كما أنها خطيرة بشكل لا يصدق» وتشكل «خطرا أكبر للجرعات الزائدة العرضية»، التي صارت «مشكلة واسعة النطاق» في دول أخرى.

بوتين يبدي رغبته في زيادة تعزيز قدرات الجيش والمنظمات الأمنية

موسكو ـ (د ب أ):

أعلن الرئيس الروسي فلاديمير بوتين بعد إعادة انتخابه عن زيادة تعزيز قدرات الجيش والمنظمات الأمنية.

وقال بوتين لوكالة الأنباء الحكومية (تاس) في اجتماع مع زعماء المجموعة البرلمانية يوم الثلاثاء: «بالطبع، اليوم، وخاصة اليوم، يعد تعزيز القدرة الدفاعية وأمن الدولة الروسية مهم بشكل خاص».

وصور مرة أخرى أوكرانيا، التي هاجمها، على أنها معتدية وأعلن أن الشعب الروسي لن يتعرض للترهيب.

وفي إشارة إلى زيادة قصف المناطق الحدودية الروسية مع أوكرانيا، قال بوتين إن «العدو يحقق عكس ما كان ينوي تحقيقه تماما بأفعاله».

وهناك إصابات على الجانب الروسي لكنها صغيرة مقارنة بعدد الضحايا ومدى الدمار الذي ألحقته روسيا بأوكرانيا.

وبينما دعا بوتين شعبه من موسكو لإظهار الشجاعة، لم يزر الجبهة أبدا منذ أن بدأ الحرب قبل أكثر من عامين، بخلاف الرئيس الأوكراني فولوديمير زيلينسكي الذي قام بزيارات عديدة للجبهة.

كما ابتعد بوتين مؤخرا عن المناطق الروسية التي تعرضت للقصف.

اتفاق بين باكستان و«النقد الدولي» لتخصيص ١ر١ مليار دولار من حزمة الإنقاذ

إسلام أباد ـ (د ب أ) :

توصلت باكستان وصندوق النقد الدولي إلى اتفاق بشأن تخصيص ١ر١ مليار دولار من حزمة إنقاذ بقيمة ٣ مليارات دولار تهدف إلى تعزيز اقتصاد الدولة الواقعة في جنوب آسيا.

وقال صندوق النقد الدولي، في بيان أمس الأربعاء، «توصل فريق صندوق النقد الدولي إلى اتفاق على مستوى الموظفين مع السلطات الباكستانية بشأن المراجعة الثانية والأخيرة لبرنامج تحقيق الاستقرار في باكستان».

وجرى انتشال الاقتصاد الباكستاني من حافة الهاوية وسط مخاوف من التخلف عن السداد حيث وافق صندوق النقد الدولي على حزمة إنقاذ قصيرة الأجل بقيمة ٣ مليارات دولار.

وتلقت باكستان بالفعل ١ر٩ مليار دولار من البرنامج الذي تبلغ قيمته ٣ مليارات دولار والذي تم توقيعه في تموز/يوليو الماضي.

وتراجعت احتياطيات البلاد من النقد الأجنبي، قبل الاتفاق مع الصندوق، إلى مستوى منخفض للغاية.

وأشار بيان صندوق النقد الدولي إلى أن الوضع الاقتصادي والمالي لباكستان تحسن في الأشهر التي تلت المراجعة الأولى. ومع ذلك، تحتاج الحكومة الباكستانية الجديدة إلى تنفيذ إصلاحات سياسية لمعالجة نقاط الضعف الاقتصادية العميقة.

مقتل ما لا يقل عن 12 شخصاً إثر انهيار منجم للفحم

إسلام آباد ـ (د ب ا):

أعلن مسؤولون يوم الأربعاء أن ما لا يقل عن ١٢ عاملاً لقوا حتفهم إثر انهيار منجم للفحم في جنوب غرب باكستان عقب وقوع انفجار غازي.

وقال المسؤول المحلي قسمت الله تارين لوكالة الأنباء الألمانية (د.ب.ا) إن الانفجار وقع خلال الليل في بلدة هارناي بإقليم بلوشستان عندما كان هناك ما لا يقل عن ٢٤ شخصا داخل المنجم الذي يبلغ عمقه عدة أمتار.

وقال محمد أحمد من إدارة الإنقاذ بالإقليم إن رجال الإنقاذ قاموا بالبحث لعدة ساعات تحت الأنقاض لانتشال الجثث، وتمكنوا من إنقاذ ما لا يقل عن ١٢ مصاباً أحياء.

الجودو يستعد لبطولة حمد بن محمد والدورة الخليجية للشباب

أبوظبي-الوحدة:

وافق مجلس إدارة اتحاد الجودو برئاسة سعادة محمد بن ثعلوب الدرعي على برنامج الاعداد لمنتخبات الجودو للفئات العمرية من الجنسين استعدادا للمشاركة في دورة الألعاب الخليجية الأولى للشباب التي تستضيفها دولة الامارات خلال الفترة من 16 أبريل إلى 2 مايو المقبلين، تحت شعار «خليجنا واحد.. شبابنا واعد»، والتي تهدف لتجمع الشباب الخليجي في المجال الرياضي في مكان واحد، مما يسهم في رفع المستوى الفني وتعميق الروابط الاخوية فيما بين الشباب الخليجي.

ويسبق المعسكر الخارجي المقرر المشاركة في دورة محمد بن حمد الرمضانية الثالثة للفنون القتالية التي ينظمها نادي الفجيرة للفنون القتالية بالتعاون مع الاتحادات الرياضية المعنية ..وأضاف السيد محمد جاسم أمين السر المساعد مسؤول نشاط الجودو المحلي بان توجيهات سعادة رئيس الاتحاد حددت أهداف المشاركة في الدورة الخليجية المقبلة ، والتي يعتبر فيها (الكل فائز) تطلعا لمشاركة خليجية هادفه بما يعكس أهمية وقيمة الحدث الرياضي المرتقب للشباب الخليجي في أرض الإمارات ، فيما تسهم المشاركة في دورة حمد بن محمد الرمضانية في اختيار منتخب الشباب والشابات الذي يشارك في معسكر الاعداد الخارجي.

وأضاف - بان اللجنة الفنية للجودو وضعت برنامج الاعداد لتلك الدورة الخليجية التي يسبقها المشاركة في دورة محمد بن حمد الرمضانية الثالثة لمختلف الفنون القتالية، ومن ضمنها بطولة الجودو كبطولة مفتوحة، والمقرر اقامتها بالصالة الرياضية لمجمع زايد الرياضي بالفجيرة خلال الفترة من 29 - 31 مارس الحالي ،وستكون المشاركة لكافه الجنسيات من الجنسين ، والتي يعقبها إقامة المعسكر الخارجي لمنتخبي الشباب والشابات في مدينة القيروان التونسية اعتبارا من 13 ابريل وحتى 4/23 ، القادم وذلك عقب عطلة عيد الفطر المبارك مباشرة ، ولمدة 10 أيام ، وستكون عودة المنتخب من تونس في 4/23 للمشاركة في البطولة الخليجية الأولى.

رباعي منتخبنا يترقب قرعة (بطولة تبليسي) للجودو

أبوظبي-الوحدة:

تُجرى بعد ظهر الخميس 3/21 بفندق هوليداي ان بمدينة تبليسي الجورجية سحب قرعة بطولة تبليسي جراند سلام للجودو التي يستضيفها الاتحاد الجورجي، والتي تنطلق مبارياتها يوم غد الجمعة 3/22 وتستمر حتى 24 مارس الحالي بقاعة قصر الرياضة الأولمبي في مدينة تبليسي الجورجية، بمشاركة 542 لاعبا ولاعبه من 83 دولة، والتي تشهد تصنيف ما يصل إلى أفضل ثمانية رياضيين كحد أقصى من بين الرياضيين المسجلين في كل فئة من الاوزان المختلفة من الجنسين بناء على ترتيب وتصنيف الاتحاد الدولي للجودو IJF)) لعام 2024، وسيتم سحب القرعة عبر الانترنت.

ويشارك منتخبنا في بطولة تبليسي جراند سلام للجودو الحالية التي تعتبر احدى بطولات (دولي الجودو) الكبرى، بثلاثة لاعبين ولاعبة وهم: كريم عبد اللطيف في وزن تحت 73 كجم وطلال شفيلي في وزن 81 كجم، وجريجوري آرام في وزن تحت 90 كجم، بجانب اللاعبة باتسو ألتان في وزن 57 كجم ،والتي سيكون ظهورها الأول يوم غد الجمعة من خلال منافسات الدور التمهيدي للوزن الخفيف للسيدات ،الذي يضم 42 لاعبه من بينهن أبرز المصنفات في العالم لهذا الوزن ،وفي مقدمتهن المصنفة الاولي الكندية كريستا ديجوشي ، ومواطنتها جيسيكا كليمكيت ، فيما تحتل لاعبتنا المركز 21 في هذا التصنيف .

كما يشارك منتخبنا في منافسات وزن الخفيف المتوسط تحت 73 كجم الذي يضم أكثر المشاركين وعدد 57 لاعبا، ويشهد وزن تحت 81 كجم مشاركتنا بلاعب واحد، وسيكون ختام مشاركتنا في البطولة في منافسات تحت 90 كجم لفئة الوزن الثقيل.. يذكر بان جودو الامارات ضمن حتى الان مشاركة خمسة لاعبين في دورة الألعاب الأولمبية الرياضية (أولمبياد باريس 2024)، وهم نارمند بيان، في وزن تحت 66 كغم، وطلال شفيلي، في وزن تحت 81 كغم، ظافر آرام تحت 100 كغم، وعمر معروف في وزن فوق 100 كغم، وبشيرات خرودي في وزن تحت 52 كغم.

انطلاقة قوية لبطولة البادل في دورة ند الشبا

أبوظبي-الوحدة

شهدت بطولة الاتحاد الدولي للبادل فئة (رايز) منافسات قوية في أول أيامها بمشاركة نخبة من اللاعبين الدوليين، وتقام ضمن فعاليات النسخة 11 من «دورة ند الشبا الرياضية» الدورة الرياضية الأكبر من نوعها التي تنظم تحت شعار «قدرات لا حدود لها»، وتستمر حتى 31 مارس، وتتضمن 9 ألعاب رياضية، هي: الكرة الطائرة، البادل، الجوجيتسو، المبارزة، كرة السلة بالكراسي المتحركة، سباق الجري، سباق الدراجات الهوائية، شد الحبل، وتحدي الموانع.

وتتواصل منافسات بطولة الاتحاد الدولي للبادل فئة (رايز) حتى يوم الأحد 24 مارس، ويشارك فيها 46 فريقا من الرجال والسيدات من مختلف دول العالم، وحضر الشيخ سعيد بن مكتوم بن جمعة آل مكتوم، رئيس اتحاد الإمارات للبادل، جانب من منافسات البطولة، حيث أقيمت 9 مباريات في اليوم الأول من البطولة، وفاز الثنائي جورج هيرنان وتشافي ماسون على الثنائي ألخاندرو تشافيلي وألفارو كليمنت بنتيجة (6-2 و6-4)، وفاز فيليب أورليف وإيفان لوبيز على سباستياو ميندونكا وبلينيو فيراو بنتيجة (6-7 و6-4 و6-3)، وفاز خافيير رودريجز وجوليان لاكاموار على بودان ليفشوك ودانيل افدوكيموف بنتيجة (6-3 و6-2).

وفاز رودريجو كاساسيكا ومايكل بلانكو على محمود العطار وأحمد المهيري بنتيجة (6-0 و6-1)، وفاز آرثر هوغونينك وبيير فنسنت على سيف الحمادي وقاسم الشرافي بنتيجة (6-0 و6-1)، وفاز مارتن مارتنيز وهوغو كاباروس على أوغستين فرنانديز وجيسوان ألكسيس بنتيجة (6-1 و6-7 و6-4)، وفاز أرشام مرادي وسهراب درافشي، على رامتين فاتوريتشي واريا جعفر بنتيجة (6-3 و6-1 و6-4)، وفاز رومان سيشيز وفرانسوا فيليب على خالد مجديش وخليل بن لالحوم بنتيجة (6-2 و6-2)، وفاز إجناسيو جونزاليس غاديا وخافيير بويرتو إلفيرا على أوليفر سزاكاس وأندريه بيرو بنتيجة (6-2 و6-1).

وتختتم اليوم الخميس منافسات بطولة تحدي الموانع التي يشارك فيها أكثر من 400 رياضي من الرجال والسيدات من محبي رياضات المغامرة والتحدي من مختلف الجنسيات والأعمار مشارك، وتشهد البطولة منافسات قوية بين المشاركين للفوز بجوائز مالية قيمة تبلغ قيمتها 290 ألف درهم، حيث يحصل الفائز بالمركز الأول من فئة الرجال على جائزة قدرها 100 ألف درهم، وكذلك الفائزة بالمركز الأول من فئة السيدات تحصل على 100 ألف درهم، وتوزع باقي الجوائز على المراكز الأخرى، وتتضمن البطولة التنافس على تخطي 11 حاجزًا موزعة على مسافة 400 متر في أسرع وقت ممكن بحد أقصى 4 دقائق.

تواصل تصفيات سلة الكراسي

تتواصل تصفيات بطولة كرة السلة على الكراسي المتحركة في نادي دبي لأصحاب الهمم، حيث يلتقي في الساعة 9:30 مساء اليوم الخميس فريق ماي دبي مع فريق محاكم دبي، تليها مباراة فريق بلدية دبي مع فريق هيئة الطرق والمواصلات في الساعة 10:10 مساء، ويلتقي فريق هيئة تنمية المجتمع مع فريق مركز وريزيدنس البستان في الساعة 10:50 مساء، كما يلتقي فريق الهيئة الاتحادية للهوية والجنسية دبي مع فريق هيئة كهرباء ومياه دبي في الساعة 11:30 مساء، وتتواصل المباريات يوميًا حتى يوم 28 مارس الذي تقام فيه المباراة النهائية في مجمع ند الشبا الرياضي.

اعتماد جدول منافسات الكرة الطائرة

بدأت الفرق المشاركة في بطولة الكرة الطائرة استعداداتها للمنافسات بالتدريب في الصالة الرئيسية بمجمع ند الشبا الرياضي، حيث يمنح نظام البطولة الفرق المشاركة الفرصة للتدرب في الصالة الرئيسية للتعود على أجوائها قبل انطلاقة المنافسات الرسمية.

واعتمدت اللجنة المنظمة جدول مباريات بطولة الكرة الطائرة التي تنطلق يوم الجمعة 22 مارس في الصالة الرئيسية بمجمع ند الشبا الرياضي، وتضم 8 فرق قسم إلى مجموعتين، حيث تضم المجموعة الأولى كل من فريق زعبيل، الإمبراطور، فهود زعبيل، والعميد، فيما تضم المجموعة الثانية كل من فريق الجوارح، إسبيدر تيم، بن ثاني، والملك.

وتدشن مباراة فريق زعبيل (1) مع فريق فهود زعبيل منافسات اليوم الأول وتقام في الساعة 9:00 مساء الجمعة المقبل، كما يلتقي فريق الامبراطور مع فريق العميد في الساعة 11:00 مساء، وذلك ضمن منافسات المجموعة الأولى، وفي اليوم الثاني تقام منافسات المجموعة الثانية حيث يلتقي فريق الجوارح مع فريق اتش ام اس في الساعة 9:00 مساء، ويلتقي فريق زعبيل (2) مع فريق الملك في الساعة 11:00 مساء، ويلتقي يوم الأحد 24 مارس فريق فهود زعبيل مع فريق العميد، كما يلتقي فريق زعبيل (1) مع فريق الامبراطور.

وتتواصل المنافسات يوم الاثنين 24 مارس حيث يلتقي فريق اتش ام اس مع فريق الملك، ويلتقي فريق الجوارح مع فريق زعبيل (2)، ويلتقي فريق الامبراطور مع فريق فهود زعبيل يوم الثلاثاء 26 مارس، كما يلتقي فريق العميد مع فريق زعبيل (1)، وسيكون يوم الأربعاء 27 مارس هو آخر أيام تصفيات المجموعات حيث يلتقي فريق الملك مع فريق الجوارح ويلتقي فريق زعبيل (2) مع فريق اتش إم اس، وتقام يوم الجمعة 29 مارس منافسات نصف النهائي حيث يلتقي أول المجموعة الأولى مع ثاني المجموعة الثانية، وأول المجموعة الثانية مع ثاني المجموعة الأولى، فيما تقام يوم السبت مباراة تحديد صاحب المركز الثالث، على أن تقام المباراة النهائية يوم الأحد 31 مارس.

٤٠ فريقاً دوليًا في «كأس مينا» بدبي ٤ أبريل المقبل

دبي-الوحدة:

نيوكاسل ونورويتش الإنجليزيين وأطلس المكسيكي، وشيكاغو الأمريكي تتصدر الفرق العالمية من مختلف القارات

تستضيف دبي منافسات بطولة «كأس مينا لكرة القدم» للناشئين التي تنظمها شركة سي بي إف بيرفورمانس بدعم مجلس دبي الرياضي للعام الثالث، ويشارك فيها أكثر من 700 لاعب يمثلون 40 فريقًا من مختلف قارات العالم يتقدمهم فريق نيوكاسل ونورويتش سيتي الإنجليزيين وفريق أطلس المكسيكي وشيكاغو فاير وسنترال برولكلين الأمريكيين، وملبورن الأسترالي ومومباي الهندي، وتحتضن منافساتها ملاعب جبل علي للجولف والرماية خلال الفترة من 4 إلى 6 أبريل 2024.

جاء ذلك خلال المؤتمر الصحفي الذي عقد صباح أمس الأول في مقر مجلس دبي الرياضي وتحدث خلاله عادل البناي مدير قسم شركات كرة القدم بمجلس دبي الرياضي، وكريس براون مؤسس كأس مينا، ولوك بلامب من نادي ومنتجع جبل علي للجولف والرماية.

وقال عادل البناي: «يسر مجلس دبي الرياضي ان يقدم الدعم الكامل لهذا الحدث الكبير والتعاون مع شركة سي بي إف بيرفورمانس من خلال هذه البطولة، التي تعد نموذجا للعلاقة الناجحة التي نسعى إلى تعزيزها مع القطاع الخاص بهدف نشر ممارسة الرياضة والنشاط البدني واستقطاب المواهب الرياضية وتطويرها بالشراكة مع القطاع الخاص بما يحقق الأهداف الاستراتيجية التي وضعها مجلس دبي الرياضي لتطوير المواهب الرياضية».

بطولة دبي الدولية للجواد العربي تنطلق الجمعة

دبي / وام/

أعلنت اللجنة المنظمة لبطولة دبي الدولية للجواد العربي، اكتمال كافة الاستعدادات لانطلاق النسخة الـ21 للبطولة يوم الجمعة المقبل والتي تستمر على مدار 3 أيام خلال الفترة من 22 إلى 24 مارس الجاري بمركز دبي الدولي للمؤتمرات والمعارض، ويصاحبها معرض دبي الدولي للخيل.

وتعد بطولة دبي الدولية للجواد العربي واحدة من أرفع بطولات الجمال على مستوى العالم، وتستقطب نخبة الخيول من أنقى وأجود السلالات العربية الأصيلة، ويبلغ عددها في هذه النسخة 205 خيول من 15 دولة تتنافس على جوائز تبلغ قيمتها 4 ملايين دولار.

وأكد زياد كلداري رئيس اللجنة المنظمة للبطولة أن جميع اللجان الفنية والتنظيمية أكملت تجهيزاتها لانطلاق الحدث والذي يتزامن للمرة الأولى مع شهر رمضان الفضيل.

وقال: «عملت اللجنة العليا المنظمة على تجهيز المرافق وإعدادها لتوفير كل المتطلبات للحضور من الملاك ومدراء المرابط والعاملين مع الخيل والجمهور».

وأشار إلى أن نسخة هذا العام تشهد مشاركة نخبة من أفضل خيول العالم، تشمل 6 خيول حاصلين على لقب بطولة العالم الأمر الذي يجسد شكل المنافسة العالي المنتظر.

أكثر من ٢٠٠ ألف درهم جوائز أمسية كأس دبي العالمي

دبي – الوحدة:

استعِد لمشاهدة عرض مذهل للأناقة والجمال حيث يتنافس أكثر الأفراد أناقةً في المدينة على جوائز يزيد مجموعها على 200,000 درهم إماراتي في مسابقات خلال أمسية كأس دبي العالمي، برعاية إعمار، في مضمار ميدان، يوم السبت 30 مارس.

وبينما تتنافس الخيول بقوة على أرض المضمار، تجري منافسات ناعمة أخرى في ردهات مضمار ميدان، عبر مسابقات ستايل ستيكس لاختيار أفضل الأزياء، ويمكن لرواد الأناقة التنافس في خمس فئات: أفضل سيدة أنيقة، أفضل رجل أنيق، أفضل ثنائي أنيق، أفضل زي تقليدي، وأفضل قبعة.

سيتولى مجموعة من خبراء الموضة في دبي اختيار الفائزين، حيث يتولى تحكيم ستايل ستيكس كل من كيلي لوندبرغ، خبيرة العلامات التجارية الشخصية، وغاري سويني، مدير العلامة التجارية والتصميم للرعاة أسكوت آند تشابلز، وإيفلين ماكديرموت، مؤسس إيفلين ماكديرموت لصناعة القبعات، وروث برادلي وناديا جندوبي، مؤسس فاشون آند لايف ستايل ايجنسي، ومشرفة المتجر ومؤثرة العلامة التجارية لأنفاسك دخون.

الاتحاد الدولي للرياضات البحرية يعتمد الفجيرة مركزاً عالمياً للتدريب

الفجيرة / وام/

تسلم نادي الفجيرة الدولي للرياضات البحرية رسمياً شهادة الاعتراف الدولية باعتماد أكاديمية تدريب الشباب والناشئين في النادي كمركز عالمي دائم للتدريب والتعليم تحت مظلة وإشراف الاتحاد الدولي للسباقات البحرية "يو آي ام".

ويعد الاعتماد الدولي نجاحا مهماً وتثمينا لدور نادي الفجيرة الذي أسس عام 2016 أول مركز تدريب في المنطقة والشرق الأوسط وآسيا للزوارق السريعة تواصلا مع أدواره الكبيرة في تطوير الرياضات البحرية والتي بدأها منذ عام 1999.

جاء الإعلان خلال الحفل السنوي لجوائز الاتحاد الدولي لأصحاب الإنجازات والبطولات والشركاء في عام 2023 والذي أقيم في إمارة موناكو، حيث تسلم أحمد إبراهيم محمد البلوشي المدير العام لنادي الفجيرة الدولي للرياضات البحرية الشهادة من الدكتور رافئيللي كيولي رئيس الاتحاد الدولي، وسط إشادة بالدور الكبير للنادي في مجال برنامج تطوير الشباب والذي يعد البرنامج التعليمي الأول في الاتحاد الدولي للرياضات البحرية.

وهنأ أحمد إبراهيم محمد البلوشي، سمو الشيخ محمد بن حمد بن محمد الشرقي ولي عهد الفجيرة، الداعم الأول للرياضات البحرية ولنادي الفجيرة الدولي للرياضات البحرية والذي ظل حريصا على إنجاح كافة برامجه، الأمر الذي مكن أكاديمية تدريب الشباب والناشئين من الحصول على الاعتماد الدولي.

منتخبا «اليد» و«البادل» بالمحطة الأخيرة من برنامج الإعداد

دبي / وام/

دشنت الاتحادات الرياضية المختلفة محطات استعداداتها الأخيرة لدورة الألعاب الخليجية الأولى للشباب، التي تقام منافساتها في مختلف إمارات الدولة، خلال الفترة من 16 أبريل إلى 2 مايو من العام الجاري، بمشاركة 3500 رياضي ورياضية تحت شعار "خليجنا واحد.. شبابنا واعد".

وأعلن اتحاد كرة اليد أن المرحلة الأخيرة من استعدادات منتخب الإمارات للأشبال مواليد 2006 لخوض منافسات دورة الألعاب الخليجية للشباب، ستنطلق السبت المقبل، وتستمر التدريبات بشكل يومي تحت قيادة المدرب خالد أحمد البلوشي، ومساعديه إبراهيم الأميري، وطارق البلوشي، وخميس السويدي مدير المنتخب.

وطبقاً لبرنامج الإعداد، يخوض المنتخب 5 مباريات ودية في المرحلة الأخيرة من الإعداد، اعتباراً من 28 مارس الجاري.

وقال ناصر الحمادي أمين عام اتحاد اليد إن المنتخب بدأ مشوار الإعداد بالتجمعات، بداية من مارس الجاري، بواقع 3 تجمعات خلال هذه الفترة، بهدف اختيار اللاعبين المناسبين لتشكيلة المنتخب.

كما أعلن اتحاد البادل أن التحضيرات تتواصل منذ يناير الماضي لمنتخب الإمارات في منافسات البادل، حيث تستضيف أكاديمية اتحاد الإمارات للبادل استعدادات المنتخب بقيادة سيرجيو إيكاردو، المدير الفني، وجافي لوبيز مدرباً، ويعاونهما الإداري سعود بن ركن، وتحت إشراف عمر شريف المرزوقي، عضو مجلس إدارة الاتحاد، مدير المنتخبات والبطولات.

وأكد عمر شريف، رئيس اللجنة الفنية لمسابقة البادل في الدورة الخليجية، أن التحضيرات تتضمن إلى جانب برنامج التدريبات مشاركة لاعبي المنتخب في عدد من البطولات المحلية، بالإضافة إلى دورة نِد الشبا الرياضية المقامة حالياً.

وقال: "سيتم اختيار أفضل 12 لاعباً من المجموعة المنتقاة حالياً لتمثيل منتخب الإمارات في الفئات العمرية تحت 14 و16 و18 سنة، بواقع 4 لاعبين لكل فئة".

«الإمارات للدراجات» يحقق المركز الأول في طواف كاتالونيا

برشلونة / وام/

فاز تادي بوجاتشار سائق فريق الإمارات للدراجات الهوائية بالمركز الأول في المرحلة الثانية من سباق طواف كاتالونيا الإسباني الذي أقيم أمس، لمسافة 185.6 كم من ماتارو إلى جبل فالتر 2000، قاطعاً المسافة في زمن قدره 4:52:37 ساعة.

وأكد بوجاتشار بهذا الإنجاز تميزه وجاهزيته البدنية بعد أن أحرز المركز الثاني في المرحلة الأولى التي أقيمت أمس الأول، بفضل دعم ومساعدة زملائه في الفريق الذين عملوا بشكل جيد للتحكم في إيقاع السرعة والحفاظ على الصدارة لزميلهم برغم إصابة جاي فاين أحد أعضاء الفريق بالإعياء وانسحابه من بداية اليوم.

ورافقت المرحلة الثانية من السباق موجة من الطقس السيئ مع هطول الأمطار وانتشار الضباب، لكن هذه الأوضاع لم تمنع فريق الإمارات من الأداء المتميز، حيث تمكن تادي بوجاتشار في بداية الطريق الصاعد الأخير (بطول 11.4 كم مع بعض الصعدات التي تصل نسبة صعودها 18%، ومتوسط انحدار 7.6 %)، من اللحاق بآخر الدراجين المنطلقين ثم إطلاق العنان لجهده الفردي حتى عبر خط النهاية (على ارتفاع 2135 متراً فوق سطح البحر) محققاً الفوز بفارق دقيقة و23 ثانية عن أقرب الدراجين الذين لحقوا به.

كول يطالب تشيلسي بضم أسطورتي ريال مدريد

حث نجم تشيلسي السابق جو كول، إدارة البلوز، لإضافة المزيد من اللاعبين أصحاب الخبرة إلى تشكيل الفريق، من خلال ضم ثنائي ريال مدريد المخضرم.

وانتهج تشيلسي سياسة تعاقدات جديدة منذ انتقال ملكية النادي إلى رجل الأعمال الأمريكي تود بويلي في مايو/آيار 2022، من خلال ضم لاعبين صغار في السن بعقود طويلة الأمد.

ولم تؤت هذه الاستراتيجية ثمارها بعد، رغم وصول تشيلسي إلى نهائي كأس الرابطة ونصف نهائي كأس الاتحاد الإنجليزي هذا الموسم، حيث يحتل البلوز حاليًا المركز 11 في الدوري الإنجليزي الممتاز، بفارق 17 نقطة عن أستون فيلا صاحب المركز الرابع.

ودعا كول المدرب ماوريسيو بوكيتينو للتعاقد مع ثنائي ريال مدريد الأسطوري لوكا مودريتش وتوني كروس.

وقال كول في تصريحات لإذاعة «توك سبورت»: «أتطلع لجلب بعض اللاعبين ذوي الخبرة، هل يريد لوكا مودريتش أن يأتي ويلعب في الدوري الإنجليزي الممتاز لمدة عام آخر؟ إنه لا يزال يقوم بعمله في ريال مدريد. انظر لمدى مساعدته لـ(إدواردو) كامافينجا، (أوريليان) تشواميني، (فيديريكو) فالفيردي، كان له تأثير كبير على أدائهم».

وأضاف: «توني كروس يبلغ من العمر 34 عامًا، لكن هل يريد اختبار نفسه في عمره هذا، والقدوم إلى هنا ومساعدة هذا الفريق الشاب؟».

يشار إلى أن مودريتش وكروس يمكنهما التوقيع لأي نادٍ مجانًا في الموسم المقبل، في ظل انتهاء عقديهما مع الملكي هذا الموسم.

نجم ليفربول يتوق لتحدي روبرتسون

أكد لاعب ليفربول كونور برادلي، أنه يتوق لخوض مواجهة مرتقبة مع زميله في الفريق أندي روبرتسون، عندما يلتقي منتخبا إيرلندا الشمالية وإسكتلندا مساء الثلاثاء المقبل.

وشق برادلي طريقه إلى تشكيل ليفربول الأساسي هذا الموسم تحت قيادة المدرب الألماني يورجن كلوب، حيث يلعب كظهير أيمن في غياب المصاب ترينت ألكسندر أرنولد. وقبل المباراة المرتقبة على ملعب «هامبدن بارك»، قال الإيرلندي الشمالي برادلي البالغ من العمر 20 عامًا لشبكة «سكاي سبورتس»: «أتطلع إلى ذلك. آمل أن تكون معركة جيدة، وآمل أن أخرج منها فائزا».

وأضاف: «سيكون الأمر جيدًا حقًا ومن الواضح أن آندي كان رائعًا معي منذ انضمامي إلى تشكيل ليفربول. لقد كان يساعدني طوال الوقت ويعطيني بعض النصائح وحتى قبل المباريات يهدئ أعصابي، لذلك كان رائعًا معي وآمل أن تكون مباراة جيدة».

وعندما طُلب منه الكشف عن نصيحة معينة قدمها له قائد إسكتلندا، أجاب برادلي: «ربما يتعلق الأمر فقط بالاتساق. إنه يستمر في إخباري.. كن متسقًا واستمر في فعل نفس الأشياء كل يوم».

رحيمي يفتخر على بعودته لمنتخب المغرب

أعرب سفيان رحيمي لاعب العين، عن سعادته الكبيرة بالعودة لمنتخب المغرب مجددًا، بعد غياب دام عامًا ونصف.

ودخل رحيمي في قائمة الأسود لمعسكر مارس/آذار الجاري، استعدادًا لخوض مباراتين وديتين أمام أنجولا وموريتانيا.

وقال رحيمي في تصريحات لموقع الاتحاد المغربي إنه سيبذل أقصى مجهود لديه، لينال رضا المدرب وجماهير المغرب.

وأضاف: «شيء مبهر بكل تأكيد، ويبعث على الفخر أن أسجل عودتي مجددا لنفس الجمع مع نفس العناصر، وأنال ثقة المدرب بعد اجتهاد وعمل كبيرين رفقة فريقي».

وتابع: «الحمد لله على ترجمة هذه الرغبة التي طالما راودتني وأعد بأن أكون عند حسن ظن من وثقوا بي».

حقيقة اعتزال معلول اللعب الدولي

كشف قيس رقاز المتحدث الإعلامي لمنتخب تونس، حقيقة اعتزال علي معلول، الظهير الأيسر للأهلي المصري، دوليا.

وقال رقاز عبر قناة صدى البلد: «لا يمكن التشكيك في قيمة علي معلول فنيا ورياضيا وإنسانيا، فهو لديه خبرة وتجربة كبيرة».

وتابع: «معلول لم يعلن الاعتزال الدولي وبالتالي هو على ذمة المنتخب التونسي».

وأضاف: «حدث تنسيق بين معلول وبين المدير الفني لمنتخب تونس كي يحصل على راحة في معسكر مارس/ آذار الحالي، على أن يعود في معسكر يونيو/ حزيران المقبل وهناك تواصل دائم بين الثنائي بشكل يومي».

وحول مشاركة تونس في بطولة كأس عاصمة مصر الودية، قال: «البطولة فرصة لمنتخب تونس بقيادة فنية جديدة لاسترجاع ثقة الجماهير بعد أمم أفريقيا الأخيرة ومنح الفرصة للعناصر الجديدة».

وختم: «لعبنا من قبل أمام كرواتيا وفزنا عليها، ورسالة منتصر الوحيشي المدير الفني للاعبين (لا بد أن نعتبرها مواجهة رسمية ونحافظ على حظوظنا ونسعى للوصول للمباراة النهائية إلى جانب مصر)».

ليفربول يعين مديراً رياضياً جديداً

أكمل ليفربول خطوة تعيين مدير رياضي جديد للنادي، ضمن خطوات المضي قدما بعد انتهاء مرحلة المدرب يورجن كلوب. ووفقا لما ذكرته صحيفة «ديلي ميل»، عين ليفربول، مدير الانتقالات السابق في بورنموث ريتشارد هيوز كمدير رياضي، وستكون مهمة المدير الجديد، العثور على خليفة لكلوب الذي أعلن رحيله بنهاية الموسم. وكان هيوز على رادار ليفربول ليحل مكان المدير الرياضي يورج شمادتكه، وساهم في تعيينه رسميا تولي مايكل إدواردز منصب الرئيس التنفيذي لكرة القدم في مجموعة فينواي الرياضية المالكة للنادي.

وتربط هيوز وإدواردز علاقة طويلة الأمد، يعود تاريخها إلى العمل معا في بورتسموث.

وستكون مهمة هيوز الأولى، هي تعيين خليفة كلوب، علما بأن تشابي ألونسو المرشح الأوفر حظا، إلى جانب مدرب سبورتنج لشبونة روبن أموريم.

حمدان بن مبارك يزور المنتخب الوطني لكرة القدم

أبوظبي / وام/ :

التقى معالي الشيخ حمدان بن مبارك آل نهيان، رئيس اتحاد الإمارات لكرة القدم أعضاء الجهاز الفني والإداري ولاعبي منتخبنا الوطني في ملعب جامعة نيويورك بجزيرة السعديات في العاصمة أبوظبي، حيث المعسكر التحضيري استعداداً لمواجهة منتخب اليمن اليوم»الخميس» ضمن التصفيات الآسيوية المشتركة.

وهنأ معالي الشيخ حمدان بن مبارك آل نهيان أعضاء المنتخب بمناسبة شهر رمضان المبارك، مُجدداً ثقته فيهم، وفي قدراتهم على تحقيق النتائج المرجوة خلال مشوار التصفيات الحالية، وكذلك البطولات المقبلة.

وأكد معالي رئيس الاتحاد أن المنتخب يضم في صفوفه عناصر شابة وموهوبة أثبتت قدراتها خلال المسابقات المحلية، إلى جانب بقية العناصر من أصحاب الخبرة الذين يلعبون دوراً بارزاً في صفوف الأبيض من الناحيتين الفنية والنفسية، مشيداً كذلك بلاعبي نادي العين الذين قدموا مستوى مميزا مع بقية زملائهم في مباراتي الدور ربع النهائي لبطولة دوري أبطال آسيا أمام نادي النصر السعودي، بما أهلهم إلى نصف النهائي، متمنياً لهم التوفيق في الدور المقبل.

من جانب آخر، أعرب لاعبو منتخبنا الوطني عن سعادتهم بهذه الزيارة التي لها الأثر الكبير في نفوسهم، خاصة وأن كلمات معالي الشيخ حمدان بن مبارك آل نهيان دائماً ما تكون محفزة لهم على تقديم أفضل أداء.

حضر اللقاء عبدالمحسن فهد الدوسري وفهد إسماعيل الحوسني عضوا مجلس إدارة اتحاد الكرة.

منتخبنا الوطني يلتقي نظيره اليمني في التصفيات المؤهلة للمونديال وكأس آسيا

أبوظبي / وام/

يلتقي منتخبنا الوطني الأول لكرة القدم، اليوم الخميس مع منتخب اليمن على استاد آل نهيان بنادي الوحدة، في الجولة الثالثة من منافسات المجموعة الثامنة ضمن المرحلة الثانية من التصفيات الآسيوية المشتركة، والمؤهلة إلى نهائيات كأس العالم 2026، وكأس آسيا 2027.

ويخوض منتخبنا الوطني حالياً معسكره المغلق على ملعب جامعة نيويورك في جزيرة السعديات بأبوظبي، استعداداً للمواجهة المرتقبة في التصفيات المشتركة، فيما خاض منتخب اليمن معسكر الإعداد في المملكة العربية السعودية على ملعب النهضة في مدينة الخبر، والتي تشهد أيضاً إقامة المباراة الثانية بين المنتخبين في 26 مارس الجاري، على استاد مدينة الأمير عبد الله بن جلوي.

وأجرى منتخبنا الوطني أمس الاول الثلاثاء، حصة تدريبية على ملعب جامعة نيويورك من أجل وضع اللمسات الأخيرة قبل اللقاء، وركز فيها المدرب باولو بينتو على الجانب الهجومي، ومعالجة ثغرات الفترة الماضية، في كأس آسيا.

ويتصدر منتخبنا الوطني المجموعة الثامنة بالعلامة الكاملة، برصيد 6 نقاط، بعد فوزه على نيبال -4 0، وعلى البحرين 2 - 0، فيما يحل منتخب البحرين ثانياً بـ3 نقاط، واليمن ثالثاً بالرصيد نفسه، ثم نيبال رابعاً بلا رصيد من النقاط.

وكان منتخب اليمن قد وصل إلى العاصمة أبوظبي، فجر أمس الأول الثلاثاء، ويطمح منتخبنا الوطني، إلى تخطي نظيره اليمني، من أجل ضمان مواصلة مشواره بأفضل صورة في التصفيات، بعد النتائج الإيجابية التي حققها في أول مباراتين، أمام نيبال، والبحرين، وكذلك العودة للانتصارات الغائبة منذ الفوز على هونج كونج في كأس آسيا بقطر 2023.

ويعتمد مدربا المنتخبين، البرتغالي باولو وينتب (الإمارات)، والجزائري نور الدين ولد علي (اليمن)، على اللاعبين الشباب في قائمتي المنتخبين، إذ يبلغ معدل أعمار لاعبي منتخبنا الوطني 25.2 عاماً، فيما يبلغ معدل أعمار لاعبي منتخب اليمن 24.2 عاماً. ويعد كل من سلطان عادل، وحازم محمد أصغر لاعبي المنتخب الوطني / 19 عاما/، فيما يعد محمد القشمي، أصغر لاعبي المنتخب اليمني / 18 عاما/ .

وجمعت 11 مباراة رسمية منتخبنا الوطني مع نظيره اليمني، فاز فيها منتخبنا في 8 مواجهات، ومنتخب اليمن في 3 مباريات، ولم تشهد المواجهات أي تعادلات، فيما التقى المنتخبان في 3 مواجهات ودية فاز في جميعها منتخبنا الوطني.

الوحدة يعلن اكتمال الاستعدادات لاستضافة مباراة منتخبنا

أبوظبي / وام/

أعلن نادي الوحدة اكتمال جميع الترتيبات لاستضافة مباراة منتخبنا الوطني مع نظيره اليمني اليومِ الخميس على استاد آل نهيان، في الجولة الثالثة من منافسات المجموعة الثامنة ضمن المرحلة الثانية من التصفيات الآسيوية المزدوجة والمؤهلة إلى نهائيات كأسي العالم 2026، وآسيا 2027.

وأكد نادي الوحدة أنه وضع جميع مرافقه تحت تصرف اتحاد الإمارات لكرة القدم، واستعداد جميع الأطقم العاملة في النادي لإنجاح استضافة المباراة.

من جانب آخر عقد ظهر أمس الأربعاءِ الاجتماع الفني لمباراة منتخبنا الوطني ونظيره اليمني بقاعة الاجتماعات الملحقة بالنادي، بحضور مسؤولي المنتخبين ومراقب المباراة ومقيم الحكام.

ثلاثي يصنع الفارق في دوري أدنوك للمحترفين

يمثل لابا كودجو وأليخاندرو روميرو «كاكو»، لاعبي العين، ونيكولاس خيمينيز نجم الوصل، ثلاثي القوة في دوري أدنوك للمحترفين، بمساهمات ساعدت فريقيهما في التنافس القوي على الوصول إلى منصة التتويج في الموسم الجاري.

ويتصدر الوصل جدول ترتيب الدوري الإماراتي للمحترفين برصيد 42 نقطة من 16 مباراة، بفارق 8 نقاط عن العين في المركز الثاني من 15 مباراة، وله مؤجلة من الجولة 13، سيخوضها أمام ضيفه الجزيرة يوم 11 أبريل/نيسان المقبل.

ويعتلي الثلاثي قوائم أكثر 3 فئات مؤثرة على نتائج الأندية في مسابقة الدوري، وهي قوائم الهدافين وأفضل صانع ألعاب وأفضل صانع أهداف، في صراع مثير لا يقل في قوته عن الصراع الحالي على لقب الدوري.

ويتصدر لابا كودجو مهاجم العين، قائمة الهدافين ب11 هدفا، رغم غيابه عن مباريات فريقه الأخيرة بسبب الإصابة، ويطارده بقوة في المركز الثاني برصيد 10 أهداف، عمر خربين مهاجم الوحدة، وفابيو ليما نجم الوصل.

ولعب لابا كودجو 1053 دقيقة في 13 مباراة مع العين، وسجل 7 أهداف بالقدم اليمنى، وهدفا واحدا بالقدم اليسرى، و3 رأسيات، وسدد 27 كرة على المرمى، ومرر 121 تمريرة صحيحة.

بينما يعتلي نيكولاس خيمينيز، قائمة صناعة الأهداف برصيد 9 صناعات يليه في المركز الثاني بصناعة 8 أهداف أليخاندرو بوزيلو، لاعب الجزيرة.

ولم يغب خيمينيز عن أي من مباريات فريقه الوصل ال16 في الدوري، ولعب خلالها 1266 دقيقة، وسجل هدفين بالقدم اليمنى، وهدفا باليسرى، ومرر 500 تمريرة صحيحة، وسدد 11 كرة على المرمى.

ويتصدر قائمة صناعة فرص التسجيل، أليخاندرو روميرو (كاكو) لاعب العين، بصناعة 56 فرصة، ويليه في المركز الثاني بصناعة 17 فرصة كل من بيانيتش لاعب الشارقة، ودانيل بيسا نجم اتحاد كلباء.

ولعب روميرو 1130 دقيقة في 15 مباراة مع العين، وأحرز 4 أهداف كلها بالقدم اليسرى، وسدد 7 كرات على المرمى، ومرر 569 تمريرة صحيحة.

الإعلان عن الشعار الرسمي لمونديال ٢٠٣٠

لشبونة /وام/

كشفت اللجنة المنظمة لنهائيات كأس العالم 2030، عن شعار الملف المشترك بين المغرب وإسبانيا والبرتغال لتنظيم المونديال.

واستضافت مدينة لشبونة البرتغالية، أمس الأول الثلاثاء، الحفل الرسمي لتقديم شعار التنظيم المشترك للبطولة.

ويحمل شعار كأس العالم 2030 اسم «يلا فاموس».

و حضر حفل الإعلان عن الشعار رؤساء اتحادات المغرب والبرتغال وإسبانيا المشتركون في التنظيم لهذه النسخة من المونديال.

الوحدة

يومية.. سياسية.. مستقلة أسسها
راشد بن عويضة سنة ١٩٧٣م

تصدر عن دار صحف الوحدة
دولة الإمارات العربية المتحدة
المقر الرئيسي: أبوظبي شارع المطار القديم «المرور»
لإعلاناتكم بـ « الوحدة » هاتف: 024488400
0566881084
مندوب الإعلانات هاتف: 0566886505
e3lanat@alwahdanews.ae
للاستفسارات العامة info@alwahdanews.ae
الموقع الإلكتروني www.alwahdanews.ae

رمضان كريم

إمساكية رمضان 2024 لمنطقة أبوظبي	
الخميس 11 رمضان الموافق21 مارس 2024	
الفجر	05:04
الظهر	12:28
العصر	03:52
المغرب	06:33
العشاء	07:47
الإمساك	04.54

فروق التوقيت بين مدن الدولة

أبوظبي4 +دقائق /القجيرة: 6 -دقائق/ رأس الخيمة- 4 دقائق/حتا 3- دقائق

مسجد قول شريف في روسيا

أهم مساجد العاصمة التترية (قازان). يتسع لحوالى 5000 ، وهو يعرض أكبر مصحف في العالم.

نبي الله صالح عليه السلام بعثه الله نبيّاً صالحاً إلى قوم ثمود بعد أن ظهرت فيهم عبادة الأصنام والأوثان، فأخذ يدعوهم إلى عبادة الله وحده، وتَرْك الإشراك به، وتذكيرهم بما حَباهم به الله من النِّعَم الكثيرة؛ فقد كانت أراضيهم خصبةً، كما منحهم الله قوّةً ومهارةً في البناء، وعلى الرغم من تلك النِّعَم، إلّا أنّهم لم يستجيبوا لدعوة نبيّهم، وطلبوا منه أن يأتيهم بآيةٍ تدلّ على صِدقه، فأرسل الله إليهم الناقة من الصَّخر مُعجزةً تُؤيّد دعوة نبيّه صالح، واتّفق صالح -عليه الصلاة والسلام- مع قومه على أنّ لهم يوماً يشربون فيه، وللناقة يوماً، إلّا أنّ زعماء قومه الذين استكبروا اتّفقوا على قتل الناقة، فعذّبهم الله -سبحانه- بأن أرسل الصيحة عليهم، قال -تعالى-: (فَلَمّا جاءَ أَمرُنا نَجَّينا صالِحًا وَالَّذينَ آمَنوا مَعَهُ بِرَحمَةٍ مِنّا وَمِن خِزيِ يَومِئِذٍ إِنَّ رَبَّكَ هُوَ القَوِيُّ العَزيزُ*وَأَخَذَ الَّذينَ ظَلَمُوا الصَّيحَةُ فَأَصبَحوا فِي دِيارِهِم جاثِمينَ كَأَن لَم يَغنَوا فيها أَلا إِنَّ ثَمودَ كَفَروا رَبَّهُم أَلا بُعدًا لِثَمودَ).»١١ـ١٢«

تحذير من الإفراط في تناول اللحوم الحمراء

يثير تناول اللحوم الحمراء بكثرة الكثير من التساؤلات حول تأثيراتها على الصحة، وتحذيرات الأطباء من الإفراط في تناول اللحوم الحمراء تبرز بشكل متزايد. و قد يحدث عند الإكثار من تناول اللحوم:

الشعور بالنعاس: يمكن أن يؤدي تناول كميات كبيرة من اللحوم إلى تأخر إمداد الدماغ بالطاقة، مما يسبب الشعور بالتعب والنعاس.

تأثيرات على البشرة والشعر: هناك تقارير شخصية تشير إلى تحسن في حالة البشرة والشعر عند التقليل من تناول اللحوم.

نقص فيتامين C: قد يؤدي تناول اللحوم بكثرة إلى نقص فيتامين C في الجسم، مما يزيد فرص الإصابة بالأمراض ويضعف جهاز المناعة.

أكلات رمضانية في الإمارات

من أبرز الأطعمة الرمضانية الشهيرة في الإمارات والخليج والدول العربية والإسلامية التمر وإليك أهم الحقائق عنه:

التمر عنصر غذائي أساسي للمسلمين

يحرص الشعب الإماراتي على تناول 3 حبات تمر أو أكثر على الفطور في شهر رمضان وحول العالم خلال شهر رمضان. إنها عادة إسلامية قديمة. تعتبر التمور من الأكل الصحي وهو من السنن المتوارثة عن النبي محمد صلى الله عليه وسلم. وهي طعام الإفطار المفضل. ويحرص الشعب الإماراتي على تناول أفضل أنواع التمور طوال شهر رمضان عند الفطور ومع القهوة العربية.

السمبوسك أو السمبوسة

هي معجنات رقيقة تخبز في المنزل أو يتم شراؤها جاهزة لحشوها باللحوم والجبن، مع البصل والتوابل والخضروات مطوية على شكل مثلثات ومقلية حتى تصبح ذهبية اللون. تقدم السمبوسك في البيوت الإمارتية والمطاعم كل يوم خلال هذا الشهر الكريم، فهي أكلة شهية ومفضلة خلال شهر رمضان للعرب وجنوب آسيا وشرق أفريقيا. يمكن تقديمها مع غموس ويمكن حشوها بالدجاج أو الخضار أو حتى الجبن.

الهريس

الهريس طبق شهي ولذيذ جداً أنا عن نفسي من عشاق الهريس وهو مصنوع من القمح والذي يشبه العصيدة في الماء قبل إضافة لحم الضأن أو الدجاج ثم طهيه لبضع ساعات. يتم تقديم الطبق في الاحتفالات وهو عنصر أساسي في شهر رمضان. تقوم العديد من العائلات بطهي الهريس على دفعات كبيرة ، وتماشياً مع روح رمضان ، توزع الطبق على الجيران أو المصلين في المساجد.

البرياني

هو طبق إماراتي شهير مفضل متعدد الثقافات على مدار العام، حيث إنه من الأكلات الشهيرة بالهند والسعودية أيضاً وكذلك بعض دول الخليج العربي. يُقبل طبق الأرز المختلط كطبق هندي أصلي وهو أحد أكثر الأطباق شعبية في دول مجلس التعاون الخليجي وشبه القارة الهندية وخارجها. وهي مصنوعة من التوابل والأرز واللحوم والدجاج أو الخضار. البرياني هو طبق مفضل خلال شهر رمضان ويتم عرضه بانتظام على طاولات الإفطار.

شهر رمضان في إندونيسيا

كدولة تضم أكبر عدد من المسلمين، فإن شهر رمضان حدث مهم في إندونيسيا. زيارة البلاد خلال هذا الشهر ستكون الأفضل لأولئك الذين يتوقون إلى الغوص عميقًا في ثقافات إندونيسيا القوية، وكيف شعبها يحتفل بالعيد الكبير مع العديد من التقاليد. تتضح الأجواء الأكثر هدوءًا ومرحًا في جميع أنحاء البلاد، خاصة خلال هذا الشهر الكريم. رمضان هو فعلاً واحد من أفضل الأوقات لزيارة إندونيسيا.

وفي إندونيسيا يهدف الصوم إلى تقريبهم أكثر إلى الله وممارسة الشعائر الدينية والتواصل مع الأهل.

وهذا الشهر الفضيل بمثابة تذكير وفرصة للمسلمين بالتبرع للجمعيات الخيرية وإطعام الجياع.

وإندونيسيا كدولة إسلامية والأكثر اكتظاظاً بالسكان، تحتفل وتحيي هذا الشهر بطريقة بسيطة لكنها ممتعة، ونرى ذلك من خلال الأطفال الذين يفرحون بقدوم رمضان بإطلاق الألعاب النارية، توجد هذه الثقافة أو العادة البسيطة في إندونيسيا في كل الأعياد، وفي هذا الشهر تعني الترحيب برمضان. هناك أيضًا طرق أخرى فريدة تتم ممارستها في أجزاء مختلفة من إندونيسيا للترحيب بالشهر الفضيل.

من التقاليد المعروفة الأخرى التي يمكنك أن تجدها في أجزاء كثيرة من إندونيسيا هي زيارة مدافن الأحباب، وهذا التقليد يُسمى بـ «الزيارة»، هذا التقليد بالنسبة لهم ليس فقط لتذكر هؤلاء الناس، ولكن أيضاً ليتذكروا أن هناك حياة الآخرة بعد الممات.

من التقاليد الأخرى التي يتبعها الكثير من الناس هو تقليد «نغابوبوريت» حيث يخرج الناس قبل وقت تناول الإفطار، ويقومون بشراء الطعام في العديد من الأسواق أو صفوف أكشاك الطعام المتوفرة بشكل خاص في رمضان. في جاكرتا، يمكنك زيارة شارع بينهيل للعثور على صفوف من أكشاك الطعام التي تبيع جميع أنواع الوجبات الخفيفة والمشروبات والحلويات وأفضل أطباق الطعام لتستمتع بها.

كتاب «رياض الصالحين» للإمام أبو زكريا يَحيى بن شرف النووي الدمشقي

يُعدّ كتابُ رياض الصالحين من الكتب المختصّة بالأحاديث النبوية الشريفة، ويتضمن هذا الكتاب الأحاديث الصحيحة التي رُويت عن الرسول محمد -عليه الصلاة والسلام-، وتشملُ هذه الأحاديث أمورًا كثيرة تتعلق بالحياة والعقيدة الإسلامية، وتُعرض في هذا الكتاب مرتبة ترتيبًا دقيقًا حسب الأبواب والفصول، إذ إنّ كل مجموعة أحاديث متعلقة بموضوع معين تم تصنيفها في باب، وذلك لتسهيل عودة القارئ إليها والاطلاع عليها والاستفادة منها.

ويضمُّ هذا الكتاب 1903 احديث مروية عن الرسول -عليه الصلاة والسلام-، حيث يُذكر هذا الحديث بسند مختصر وليس طويلًا، ويبدأ بالصحابي الذي رواه عن الرسول في معظم الأحيان، وفي حالات نادرة توضع رواية التابعي، وتبلغُ عدد فصول هذا الكتاب 372 فصلًا، وفي بعض الأحيان ينقل الكتاب بعض أفعال الصحابة وأقوالهم التي كانوا يقتدون فيها بالرسول -عليه الصلاة والسلام-.

تأثيره الفسيولجي عظيم للإنسان.. الصوم علاج وشفاء من بعض الأمراض المستعصية

خلال ساعات الصوم يشعر الصائم بالجوع، وهو الإحساس بالنقص في الطاقة التي يحتاج إليها الجسم لكي يتمكن من مواصلة نشاطه اليومي كالمعتاد، ومن أجل فهم تأثير الصيام على جسم الإنسان من المهم معرفة ما هي التفاعلات الكيميائية التي تحصل في الجسم وتؤثر عليه أيضًا؟ يحتاج الجسم للطاقة دائمًا كي تتمكن أعضاء وأجهزة الجسم من العمل بشكل جيد، وعند تناول الطعام فإن عمليات ووظائف هذه الأجهزة تمشي تمامًا كما يُفترض، إليك النقاط الآتية التي تلخص تأثير الصوم على الجسم: في حال الصيام يقل عمل ونشاط الجهاز الهضمي بشكل كبير وملحوظ، إذ ينخفض مستوى إفراز المواد الحامضة وتقل حركة المعدة والأمعاء كثيرًا بسبب قلة الطعام التي تدخل إلى المعدة.

تأثير الصيام على القلب وجهاز الدوران يتأثر القلب وعمله بحالة الجسم، بمعنى آخر يعتمد نشاط القلب على ضغط الدم وحجمه في الجسم، وبما أن الدم مُكوّن من الماء بشكل أساسي فإن حجمه يقل أثناء الصيام مؤثرًا بذلك على عمل القلب.

وترتبط عملية التنفّس بعمل القلب أيضًا، أي بالحالة العامة للجسم ومعدل العمليات الأيضية، ليقل وفقًا لذلك عمل الجهاز التنفسي ولكن بشكل طفيف وغير خطر.

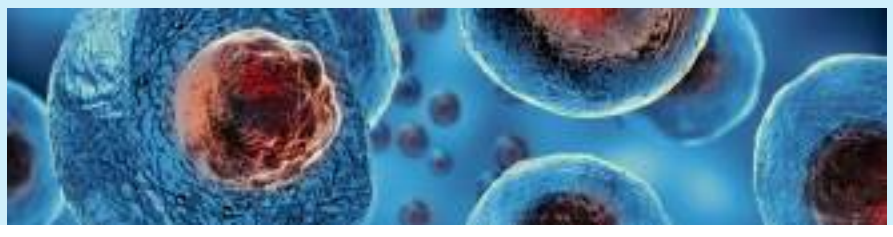

وعلى عكس تأثير الصيام على جسم الإنسان وقلة عمل معظم أجهزته بشكل عام، إلا أن الأمر لا ينطبق على عمل الكلى والكبد، إذ قد يزداد العبء عليهما خلال ساعات الصيام، فالكبد مطالب بتوفير مصادر الطاقة اللازمة للجسم ليزيد عمله أثناء الصيام عن طريق إخراج السكر المخزّن بداخله وتحويله إلى طاقة في المقابل يقل عمله في تصفية السموم والمواد الضارة التي تدخل إلى أجسامنا عادة عن طريق الطعام.